

GMINA LUBIEWO

50 LAT 1973-2023



RAPORT O STANIE GMINY LUBIEWO za 2022 rok



Spis treści

1	CHARAKTERYSTYKA GMINY	8
1.1	POŁOŻENIE I POWIERZCHNIA GMINY	8
1.2	SOŁECTWA	11
1.3	GOSPODARSTWA ROLNE.....	13
1.4	PRZEDSIĘBIORCY	14
2	MIESZKAŃCY GMINY	16
3	SPRAWY ADMINISTRACYJNE.....	17
4	URZĄD STANU CYWILNEGO I EWIDENCJA LUDNOŚCI	18
4.1	URZĄD STANU CYWILNEGO:	18
4.2	EWIDENCJA LUDNOŚCI I DOWODY OSOBISTE:.....	18
5	PLANOWANIE PRZESTRZENNE.....	20
6	FINANSE GMINY	22
6.1	WYSOKOŚĆ BUDŻETU	22
6.2	POZIOM ZADŁUŻENIA	24
6.3	WYKONANIE FUNDUSZU SOŁECKIEGO W 2022 R	26
6.4	POZIOM WYDATKÓW INWESTYCYJNYCH I ICH UDZIAŁ W WYDATKACH BUDŻETU GMINY.	35
6.5	DANE DOTYCZĄCE INNYCH NIŻ WŁASNOŚĆ PRAW MAJĄTKOWYCH ORAZ O POSIADANIU.....	40
6.6	DANE O ZMIANACH W STANIE MIENIA KOMUNALNEGO:	40
	SAMOCHÓD POŻARNICZY MAGIRUS (OSP MINIKOWO).....	40
6.7	PODATKI I OPŁATY LOKALNE	42
7	REALIZACJA POLITYK, PROGRAMÓW I STRATEGII	43
7.1	PLAN ROZWOJU SIECI DRÓG GMINNYCH	43
7.2	INFORMACJA O DROGACH GMINNYCH	43
7.3	DOKUMENTY STRATEGICZNE	43
7.4	REALIZACJA PROJEKTÓW.....	45
8	DZIAŁANIA PROMOCYJNE REALIZOWANE NA TERENIE GMINY LUBIEWO.....	55
8.1	GŁÓWNE KIERUNKI DZIAŁALNOŚCI PROMOCYJNEJ GMINY LUBIEWO:.....	55
8.2	KOMUNIKACJA Z MIESZKAŃCAMI	59
9	JEDNOSTKI ORGANIZACYJNE I INNE PODMIOTY	61
9.1	ZAKŁAD KOMUNALNY GMINY LUBIEWO	61
9.2	GMINNY OŚRODEK POMOCY SPOŁECZNEJ.....	65

9.2.1	<i>Zadania w ramach ustawy o pomocy społecznej</i>	66
9.2.2	<i>Praca socjalna</i>	69
9.2.3	<i>Pomoc materialna dla uczniów w formie stypendiów i zasiłków szkolnych</i>	69
9.2.4	<i>Dodatki mieszkaniowe i energetyczne</i>	70
9.2.5	<i>Świadczenia rodzinne i fundusz alimentacyjny</i>	71
9.2.6	<i>Świadczenia Wychowawcze 500+</i>	76
9.2.7	<i>Dodatek osłonowy</i>	76
9.2.8	<i>Dodatek węglowy (3000 zł jednorazowo)</i>	77
9.2.9	<i>Dodatek do innych źródeł ciepła dla gospodarstw domowych</i>	77
9.2.10	<i>Dodatek elektryczny</i>	78
9.2.11	<i>Program "CZYSTE POWIETRZE"</i>	79
9.2.12	<i>Karta dużej rodziny</i>	79
9.2.13	<i>Program przeciwdziałania przemocy w rodzinie i ochrony ofiar przemocy w rodzinie</i>	79
9.2.14	<i>Gminny Program Wspierania Rodziny</i>	82
9.2.15	<i>Pozostała działalność</i>	97
9.2.16	<i>Potrzeby w zakresie pomocy społecznej</i> :	103
9.3	BIBLIOTEKA – CENTRUM KULTURY I PROMOCJI GMINY LUBIEWO	104
9.3.1	<i>Biblioteki</i>	109
9.4	GMINNA SPÓŁKA WODNA	111
10	OCHRONA ŚRODOWISKA	112
10.1	GOSPODARKA ODPADAMI	112
10.2	WPROWADZENIE ZADRZEWIEŃ I ZAKRZEWIEŃ	115
10.3	EDUKACJA EKOLOGICZNA	117
10.4	POMNIKI PRZYRODY ORAZ UŻYTKI EKOLOGICZNE	119
10.5	„CZYSTE POWIETRZE”	119
11	OCHRONA ZDROWIA	120
11.1	NIEPUBLICZNY ZAKŁAD OPIEKI ZDROWOTNEJ	120
11.2	GMINNA KOMISJA DS. ROZWIĄZYWANIA PROBLEMÓW ALKOHOLOWYCH I PRZECIWDZIAŁANIA NARKOMANII	125
12	GOSPODARKA MIESZKANIOWA I KOMUNALNA	134
13	ORGANIZACJE POZARZĄDOWE DZIAŁAJĄCE NA TERENIE GMINY LUBIEWO	136
13.1	ROCZNY PROGRAM WSPÓŁPRACY Z ORGANIZACJAMI POZARZĄDOWYMI	137
13.1.1	<i>Realizacja programu od strony pozafinansowej</i> :	138
13.1.2	<i>Realizacja celów programu od strony finansowej</i> :	141
14	BEZPIECZEŃSTWO	145
14.1	OCHRONA PRZECIWOŻAROWA	145

14.2	PRZESTĘPCZOŚĆ.....	150
14.3	INFORMACJA PAŃSTWOWEGO POWIATOWEGO INSPEKTOR SANITARNEGO W TUCHOLI DOTYCZĄCA STANU BEZPIECZEŃSTWA W GMINIE LUBIEWO	151
15	EDUKACJA.....	153
15.1	CHARAKTERYSTYKA SYSTEMU OŚWIATY W GMINIE LUBIEWO – ROK SZKOLNY 2022/2023	153
15.1.1	<i>Szkoła Podstawowa im. Wojska Polskiego w Lubiewie:</i>	<i>153</i>
15.1.2	<i>Szkoła Podstawowa im. Janusza Korczaka w Bysławiu:</i>	<i>155</i>
	NAUCZYCIELE.....	155
15.1.3	<i>Przedszkole Samorządowe Gminy Lubiewo w Bysławiu „Borowiacka Tęcza”</i>	<i>156</i>
	NAUCZYCIELE.....	157
15.1.4	<i>Niepubliczna Szkoła Podstawowa w Klonowie – dane na rok szkolny 2021/2022</i>	<i>158</i>
	NAUCZYCIELE.....	158
15.2	FINANSOWANIE OŚWIATY:	161
15.3	ZREALIZOWANE PROJEKTY :	162
15.4	INFRASTRUKTURA SZKOLNA, INWESTYCJE I REMONTY.....	168
15.5	KONKURSY, AWANSE	169
16	SPORT I REKREACJA.....	170
16.1	BAZA SPORTOWA NA TERENIE GMINY LUBIEWO:	170
16.2	WYKORZYSTANIE OBIEKTÓW SPORTOWYCH	171
17	RADA GMINY	174
18	PODSUMOWANIE	178



Szanowni Państwo,

po raz kolejny przedstawiam Państwu Raport o Stanie Gminy Lubiewo.

Rok 2022 był dla wszystkich rokiem trudnym między innymi w związku z burzliwymi wydarzeniami międzynarodowymi. Skutki tych wydarzeń, które wszyscy odczuwamy są dowodem na to jak ważną rzeczą w naszym życiu jest stabilność. Pomimo różnych trudności mieszkańcy Gminy Lubiewo po raz kolejny udowodnili, że w trudnych sytuacjach są gotowi do pomocy i nie brakuje im empatii. Apel o wsparcie dla Ukrainy uruchomił szereg działań między innymi zbiórki rzeczy i przedmiotów najbardziej potrzebnych ludziom z kraju, w którym toczy się wojna. Wielu spośród nas przyjęło obywateli Ukrainy pod swój dach, zapewniając spokój i godne warunki życia. Taka postawa świadczy o tym, że w trudnych chwilach jest w nas dobro i siła, aby przetrwać trudności.

2022 rok był dla mnie kolejnym okresem wytężonej pracy na rzecz mieszkańców. Niestety nie wszystkie zdania i oczekiwania udało się zrealizować. Część z nich realizowana będzie w następnych latach. W Raporcie składającym się z 18 działów zawarte zostały informacje dotyczące podejmowanych działań oraz sposobu ich realizacji. Jestem świadoma, że trudno jest w Raporcie zawrzeć wszystkie informacje, które są ważne dla mieszkańców. Wierzę jednak, że materiały, które Raport zawiera, chociaż w niewielkim stopniu przybliżą Państwu zakres realizowanych w gminie przedsięwzięć.

Przedsięwzięcia te mogły zostać zrealizowane dzięki współpracy za którą wszystkim zaangażowanym w rozwój naszej Gminy dziękuję. Dziękuję przedstawicielom władzy różnego szczebla, naszym Radnym i Sołtysom, jednostkom organizacyjnym i instytucjom, Druhom OSP i Organizacjom współpracującym z Gminą a przede wszystkim całej naszej społeczności.

Wierzę, że dzięki dobrej współpracy również w kolejnych latach możemy jeszcze wiele pozytywnych działań zmierzających do poprawy warunków życia naszej społeczności realizować, dlatego proszę o wsparcie w dążeniu do realizacji planowanych przedsięwzięć.

Zachęcam do zapoznania się z Raportem oraz do udziału w debacie podczas Sesji Rady Gminy, na której rozpatrywany będzie Raport.

Termin Sesji Rady Gminy podany zostanie do publicznej wiadomości zgodnie z obowiązującymi przepisami.

Wójt Gminy Lubiewo
/-/ Joanna Jastak

RAPORT O STANIE GMINY LUBIEWO W ROKU 2022

Na podstawie art. 28aa ust. 1 ustawy z dnia 8 marca 1990 r. o samorządzie gminnym (Dz. U. z 2023 poz. 40 z zm.) Wójt przedstawia niniejszy raport o stanie Gminy Lubiewo w 2022 r.

1 CHARAKTERYSTYKA GMINY

1.1 Położenie i powierzchnia gminy

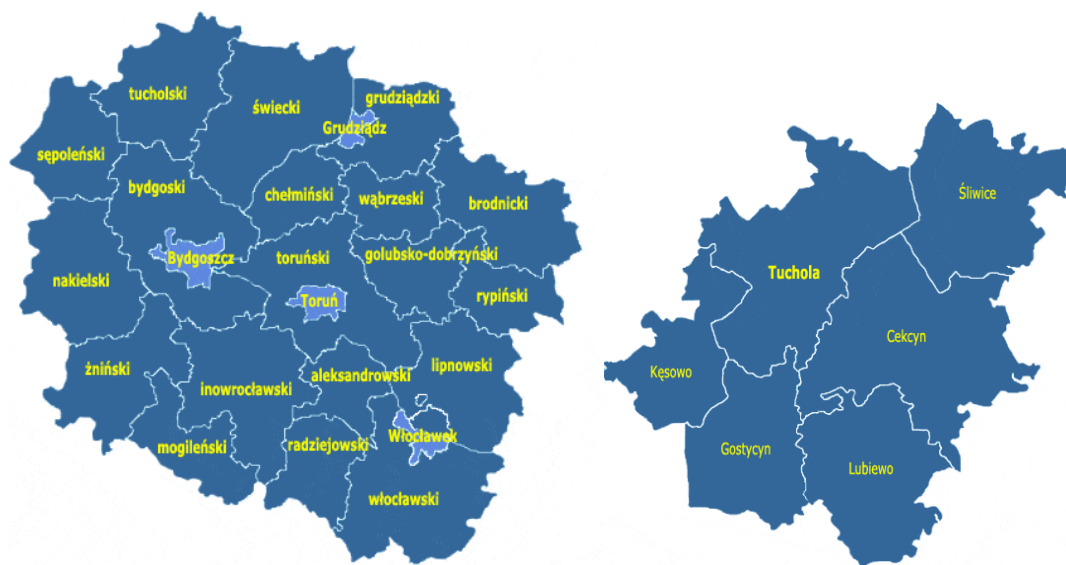

Rysunek 1-1 Położenie Gminy Lubiewo w województwie kujawsko – pomorskim i powiecie tucholskim.

Źródło: www.gminy.pl

Gmina Lubiewo położona jest w północno – zachodniej części województwa kujawsko – pomorskiego, a dokładniej w południowej części powiatu tucholskiego. Pod względem fizyczno – geograficznym jest to obszar pogranicza południowej części Borów Tucholskich i Wysoczyzny Świeckiej, umiejscowiony nad wschodnim brzegiem rzeki Brdy i Zalewu Koronowskiego. Powierzchnia gminy wynosi 16274 ha, co stanowi około 15% powierzchni powiatu. W porównaniu do innych gmin województwa kujawsko – pomorskiego jest to gmina o ponadprzeciętnej wielkości. Na 144 gminy w województwie zajmuje 35 miejsce, a biorąc pod uwagę 92 gminy wiejskie – miejsce 16.

Gmina Lubiewo leży w obrębie dwóch mezoregionów. Zachodnia część gminy należy do mezoregionu Doliny Brdy, który charakteryzuje się młodoglacjalnym krajobrazem doliny rzecznej przecinającej formacje sandrowe, porośnięte borem sosnowym. Pozostały obszar gminy wchodzi w skład mezoregionu Wysoczyzny Świeckiej, na którym dominuje krajobraz młodoglacjalnych równin i wzniesień morenowych, a miejscami płatów sandrów na pojezierzu. Dlatego też teren gminy jest z reguły równinny, tylko sołectwo Minikowo charakteryzuje ukształtowanie pagórkowate. Oba te mezoregiony wchodzi w skład makroregionu Pojezierza Południowo Pomorskiego. Największą pod względem ludności miejscowością w gminie jest Bysław, jednak to wieś Lubiewo jest siedzibą władz gminnych. W praktyce taki układ reguluje swoisty bimodalny rozwój osadniczy w gminie. Zarówno Bysław jak i Lubiewo zaliczają się do dużych w skali całego województwa – miejscowości wiejskich.

Administracyjnie gmina Lubiewo sąsiaduje z czterema gminami. Od południa jest to gmina Koronowo leżąca w powiecie bydgoskim, od wschodu Świekatowo w powiecie świeckim, a od północy i zachodu leżące również w powiecie tucholskim gminy Cekcyn i Gostycyn. Gmina Lubiewo podzielona jest na 11 sołectw, w obrębie których znajduje się łącznie 20 miejscowości.

Uwarunkowania sąsiedztwa gminy Lubiewo zważając zarówno na aspekty przyrodnicze, jak i administracyjne, są zróżnicowane. Pod względem przyrodniczym od gminy Cekcyn i Koronowo oddzielają ją kompleksy leśne oraz dolina rzeki Brdy. Na granicy z gminą Świekatowo występują również kompleksy leśne oraz zabagniona dolina rzeki Brdy. Na granicy z gminą Świekatowo występują również kompleksy leśne oraz zabagniona dolina Rowu Trutnowskiego, utrudniająca połączenie komunikacyjne. Granica z gminą Gostycyn biegnie wzdłuż rzeki Brdy, której poziom wody jest dodatkowo spiętrzony w wyniku oddziaływania cofki zapory w Koronowie. Wielka lesistość jest cechą charakterystyczną tej części województwa. Lasy i grunty leśne w gminie Lubiewo zajmują około 42,8% powierzchni, czyli prawie 7 tys. ha.

Gmina Lubiewo pod względem hydrograficznym należy do lewobrzeżnej zlewni rzeki Brdy, a w szczególności do Zalewu Koronowskiego, stanowiącego sztuczną, zachodnią granicę gminy na długości ok. 20 km. Kompleksowe odprowadzenie wody z obszaru gminy gwarantują trzy ciek podstawowe tj.: Rów Trutnowski, Struga Zamrzonka, Struga Szumiąca.

Na terenie Gminy znajduje się 21 jezior. Do największych z nich zaliczamy:

- Jezioro Bysławskie
- Jezioro Suskie Wielkie
- Jezior Lucimskie
- Jezioro Minikowskie
- Jezioro Suskie Małe
- Jezioro Małe Bysławskie
- Jezioro Strzyżyny
- Jezioro Jeziorki
- Jezioro Zamrzeńskie
- Jezioro Wełpińskie

Biegące przez teren gminy gazociągi wysokiego ciśnienia DN150 DN100, DN80 MOP 5,5 MPa stanowią część systemu służącego do zaopatrywania odbiorców na poziomie lokalnym. Odcinek biegnący przez powiat łączy Świecie z Chojnicami (przebieg gazociągu jest zbliżony do przebiegu drogi 240; gazociąg biegnie przez gminy Lubiewo, Cekcyn, Gostycyn, Tuchola oraz Kęsowo) i zasila obecnie stację redukcyjno-pomiarową w Lubiewie. Rozwój sieci gazowej jest niewielki. W Lubiewie zlokalizowane są dwie stacje gazowe: średniego i wysokiego ciśnienia.

1.2 Sołectwa

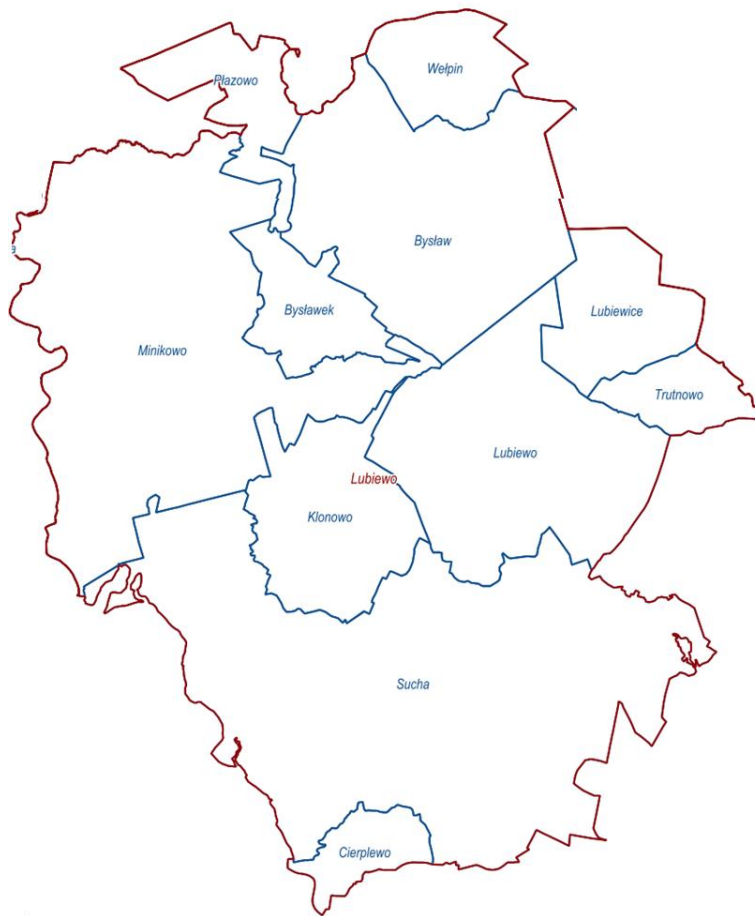

Rysunek 1-2 Podział Gminy Lubiewo na sołectwa.

Źródło: Opracowanie własne na podstawie EWID

Tabela 1-1 Podział gminy Lubiewo na sołectwa z wyróżnionymi miejscowościami oraz powierzchnia

Sołectwo	Powierzchnia w ha	Miejscowości
Bysław	2104,1503	Bysław, Teolog
Bysławek	519,0846	Bysławek
Cierplewo	295,8386	Cierplewo, Wielonek
Klonowo	1017,3823	Klonowo
Lubiewice	682,3531	Lubiewice
Lubiewo	1941,3304	Lubiewo, Brukniewo
Minikowo	3519,9319	Minikowo, Zamrzenica, Wandowo
Płazowo	532,9873	Płazowo, Szumiąca
Sucha	4800,9569	Sucha, Bruchniewo, Koźliny, Sokole Kuźnica
Trutnowo	343,6907	Trutnowo
Wełpin	516,6643	Wełpin
Suma:	16274,3704	

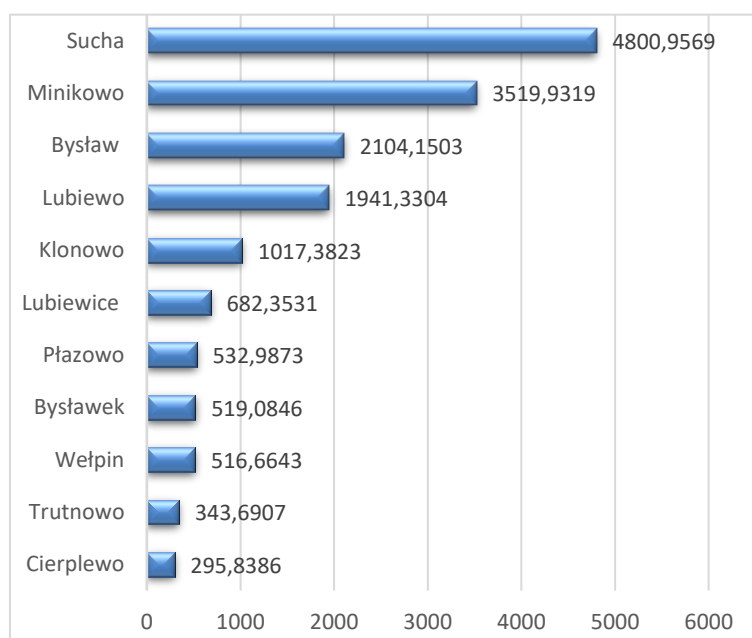

Rysunek 1-3 Powierzchnia sołectw Gminy Lubiewo w ujęciu graficznym

Źródło: Opracowanie własne na podstawie EWID.

1.3 Gospodarstwa rolne

Liczba gospodarstw rolnych w Gminie Lubiewo na dzień 31.12.2022 r. wyniosła 973, natomiast nieruchomości niebędących gospodarstwami rolnymi – 1841. Z liczby gospodarstw 98,97% (963) stanowiły gospodarstwa indywidualne.

Tabela 1-2 Powierzchnie gospodarstw rolnych

L.p.	Powierzchnia gospodarstw	Ilość gospodarstw
1.	1 – 2 ha	237
2.	2 – 5 ha	250
3.	5 – 10 ha	192
4.	10 – 15 ha	128
5.	powyżej 15 ha	166

Najwięcej gospodarstw rolnych odnotowano w następujących sołectwach:

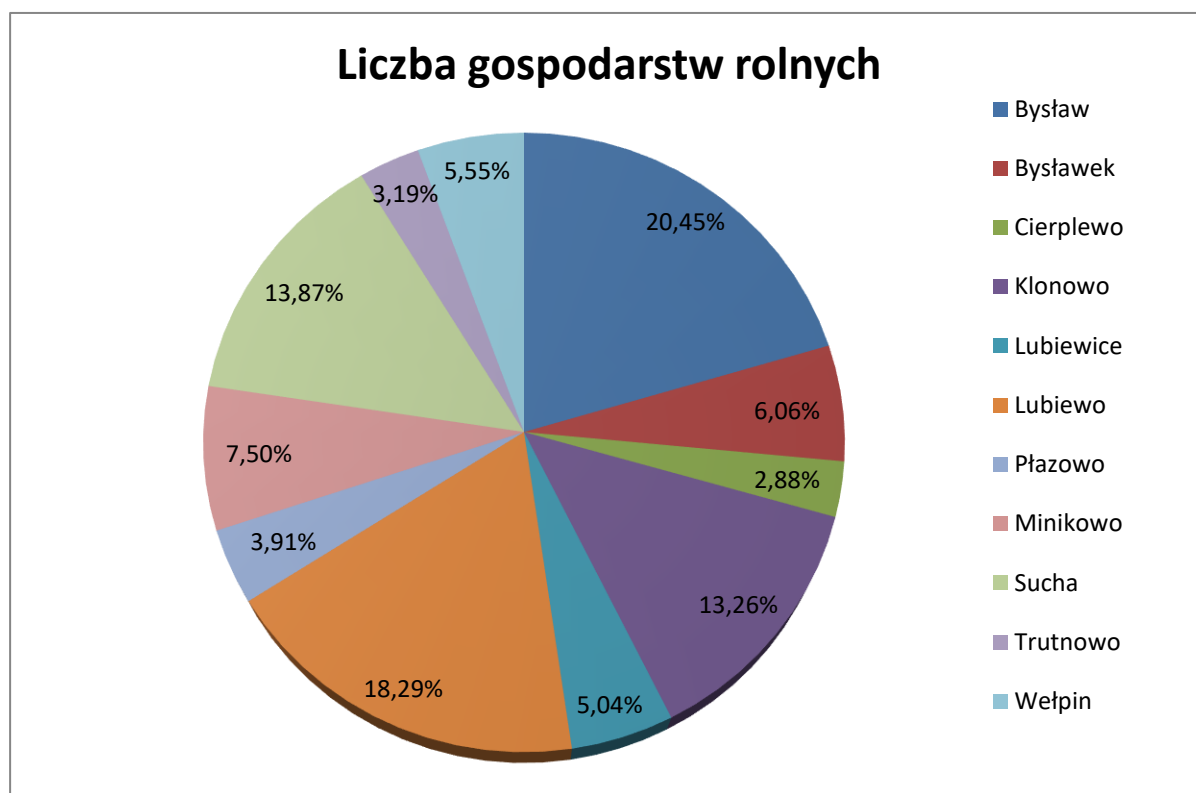

Rysunek 1-4 Gospodarstwa rolne w poszczególnych sołectwach w odniesieniu do ogólnej liczby gospodarstw w gminie.

Wśród ogółu gospodarstw wynoszących łącznie 7177,1668 ha: grunty pod zabudowaniami stanowią – 167,1205 ha, wody – 4,6835 ha, grunty zadrzewione i

zakrzewione – 46,3696 ha, łąki i pastwiska – 989,7945 ha, sady – 29,3777 ha, rowy – 30,6040 ha, grunty orne – 5909,2170 ha co stanowi odsetek:

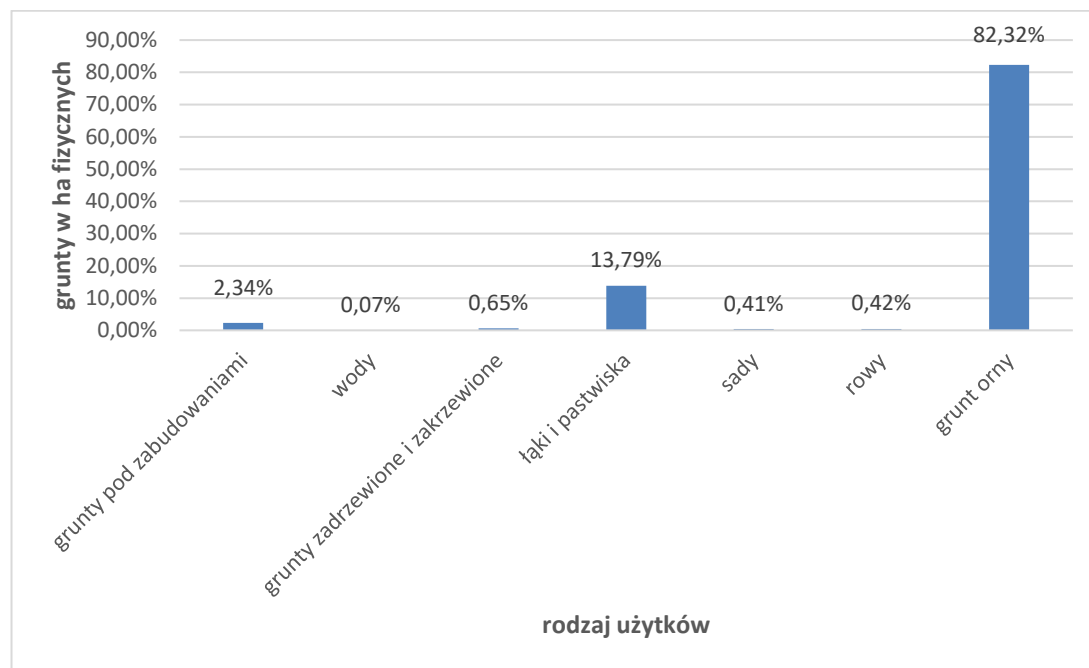

Rysunek 1-5 Średnia powierzchnia ogólna wszystkich gospodarstw rolnych wyniosła w 2022 r. 6,76 ha.

1.4 Przedsiębiorcy

Ogółem na terenie Gminy Lubiewo na dzień 31.12.2022 r. na podstawie wpisów w CEIDG jest:

299 osób fizycznych prowadzących aktywnie działalność gospodarczą,

75 osób fizycznych ma zawieszoną działalność gospodarczą

3 osoby fizyczne prowadzące działalność wyłącznie w formie Spółki Cywilnej

W 2022 r. zarejestrowano 23 nowych przedsiębiorców Lubiewo. Najczęściej przedmiotem działalności przedsiębiorstw jest: transport drogowy towarów, obróbka mechaniczna elementów metalowych, szeroko rozumiane usługi budowlane, konserwacja i naprawa pojazdów samochodowych, usługi fryzjerskie i kosmetyczne i wykonywanie konstrukcji i pokryć dachowych.

W okresie od 01.01.2022 r. do 31.12.2022 r. :

- 23 osób fizycznych założyło działalność gospodarczą i aktywnie ją prowadzi,
- 17 osób fizycznych zamknęło działalność gospodarczą,
- 23 osób fizycznych zawiesiło w ciągu roku działalność gospodarczą,
- 18 osób fizycznych wznowiło w ciągu roku działalność gospodarczą,
- 54 osób fizycznych zmieniło wpis w CEIDG,
- przedsiębiorcy złożyli 135 wniosków do CEIDG.

W Krajowym Rejestrze Sądowym jest:

Rejestr: przedsiębiorcy – 19 podmiotów

Rejestr: stowarzyszenia, inne organizacje społ. i zawodowe, fundacje, ZOZ – 24 podmiotów

2 Mieszkańcy gminy

W okresie od początku do końca 2022 r. liczba mieszkanek i mieszkańców zwiększyła się o 30 osób, przez co na dzień 31 grudnia 2022 r. wynosiła 6056 osób, w tym 2999 kobiet i 3057 mężczyzn. W 2022 r. narodziło się w gminie Lubiewo 63 dzieci i zmarło 66 osób. Wobec tego ubytek naturalny w 2022 r. wyniósł minus 3. Wzrost liczby mieszkańców jest wynikiem przemeldowań i zameldowań na podstawie prowadzonej ewidencji ludności. W odniesieniu do poszczególnych przedziałów wiekowych:

Liczba dzieci: chłopców w wieku od 0 – 2 lat wynosiła 92, a liczba dziewczynek w wieku od 0 – 2 lat wynosiła 89 (razem: 181), liczba dzieci: chłopców w wieku 3 lat wynosiła 37, a liczba dziewczynek w wieku 3 lat wynosiła 38 (razem: 75), liczba dzieci: chłopców w wieku od 4 – 5 lat wynosiła 75, a liczba dziewczynek w wieku od 4 – 5 lat wynosiła 75 (razem: 150), liczba dzieci: chłopców w wieku 6 lat wynosiła 43, a liczba dziewczynek w wieku 6 lat wynosiła 34 (razem: 77), liczba młodzieży: chłopców w wieku od 7 – 15 lat wynosiła 380, a liczba dziewczynek w wieku od 7 – 15 lat wynosiła 327 (razem: 707), liczba młodzieży: mężczyzn w wieku od 16 – 18 lat wynosiła 111, a liczba kobiet w wieku od 16 – 18 lat wynosiła 93 (razem: 204), liczba mieszkańców w wieku produkcyjnym wynosiła: 1926 mężczyzn (od 19 – 65 lat) i 1651 kobiety (od 19 do 60 lat), liczba mieszkańców w wieku poprodukcyjnym wynosiła: 393 mężczyzn (powyżej 65 lat) i 692 kobiet (powyżej 60 lat),

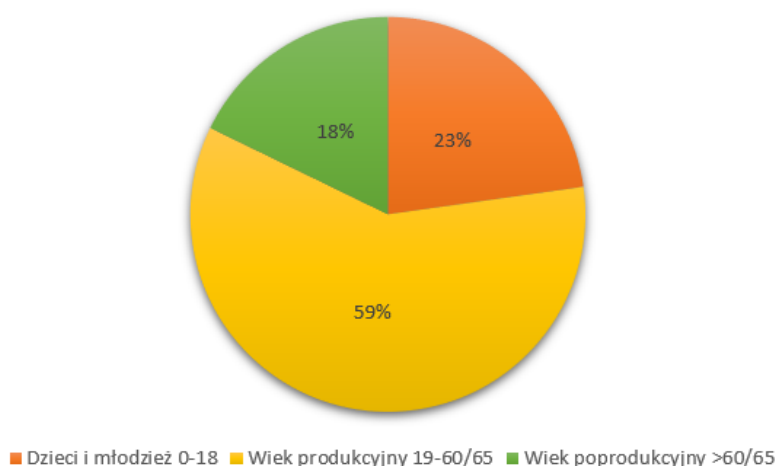

Rysunek 2-1 Procentowy udział poszczególnych grup wiekowych do ogólnej ilości mieszkańców gminy Lubiewo

3 Sprawy administracyjne

Sprawy z zakresu administracji będące w kompetencji gminy realizowane są przez pracowników urzędu. Na dzień 31 grudnia 2022 r. w Urzędzie Gminy zatrudnionych było 32 pracowników tj. Wójt i Zastępca Wójta oraz 28 zatrudnionych na stanowiskach urzędniczych (w tym kierowniczych stanowiskach urzędniczych) oraz jeden pracownik na stanowisku pomocy administracyjnej i jeden pracownik gospodarczy.

W okresie od 1 stycznia do 31 grudnia 2022 r. do urzędu gminy wpłynęło łącznie **13 708** pism, tj. o 2681 więcej w porównaniu do roku 2021. Wydanych zostało łącznie **3775** decyzji administracyjnych oraz 2025 informacji dotyczących wysokości opłaty za gospodarowanie odpadami komunalnymi.

W 2022 roku wpłynęły 3 skargi. Dwie skargi z Prokuratury Rejonowej w Tucholi i dotyczyły podjętych Uchwał przez Radę Gminy Lubiewo. Jedna skarga na postępowanie administracyjne Wójta. Skarga ta w związku z toczącym się postępowaniem włączona została do akt sprawy.

W sprawozdawanym roku wpłynęło 7 petycji. Przedmiotem petycji, były między innymi zmiany prawa miejscowego.

W 2022 r. do Urzędu wpłynęło 70 wniosków o udostępnienie informacji publicznej. Dotyczyły one między innymi tematów: opieki nad bezdomnymi zwierzętami, programu usuwania azbestu, sposobu unieszkodliwiania azbestu, poprawy efektywności energetycznej, prawo zamówień publicznych, wydanych decyzji o warunkach zabudowy, subwencji oświatowych. W przypadku 69 wniosków informacja została udostępniona wnioskodawcy oraz została wydana 1 decyzja o odmowie udostępnienie informacji publicznej. Nie wniesiono skarg do sądów administracyjnych, dotyczących dostępu do informacji publicznej.

4 Urząd Stanu Cywilnego i Ewidencja Ludności

Czynności wykonywane z zakresu rejestracji Urzędu Stanu Cywilnego, Ewidencji Ludności i wydawania dowodów osobistych

4.1 Urząd Stanu Cywilnego:

Sporządzanie aktów stanu cywilnego w trybie zwykłym i w trybie szczególnym – 65
urodzeń – 6 (akty sporządzono w trybie szczególnym),
małżeństwa – 26 (w tym 10 ślubów cywilnych, 13 ślubów wyznaniowych i 3 akty
sporządzono w trybie szczególnym).

zgony – 33

Czynności materialno-techniczne z zakresu rejestracji stanu cywilnego nie skutkujące
sporządzeniem aktu stanu cywilnego (rejestracja rozwodów, separacji, sprostowanie,
ustalenie treści, odtworzenie i uzupełnienie aktu stanu cywilnego – 61

Wydawanie odpisów aktów stanu cywilnego (skrótowych, zupełnych, na drukach
wielojęzycznych) – 690

Wydawanie zaświadczeń, zezwoleń oraz przyjmowanie oświadczeń (zaświadczenia
do ślubu wyznaniowego, uznanie dziecka) – 24

Sporządzanie wzmianek dodatkowych w aktach stanu cywilnego – 135

Sporządzanie przypisków w aktach stanu cywilnego - 953

Migracja aktów do Rejestru Stanu Cywilnego – 1002 (na dzień 31.12.2022 r. pozostało
do zmigrowania do Systemu Rejestru Stanu Cywilnego – 17021 aktów. Od dnia
istnienia Rejestru Stanu Cywilnego tj. od 1.03.2015 r. – zmigrowano – 5377 akty)

Usuwanie niezgodności w Rejestrze PESEL – 270

Wydawanie decyzji w sprawie imion i nazwisk i powrót do nazwiska noszonego przed
zawarciem małżeństwa – 6.

4.2 Ewidencja Ludności i dowody osobiste:

Zameldowania, wymeldowania, zgłoszenia wyjazdu za granicę na pobyt (stały,
czasowy, zgłoszenia powrotu z pobytu czasowego) - 305

Decyzje w sprawach meldunkowych i Rejestru Dowodów Osobistych – 6

Nadanie numer PESEL – 14

Nadanie numer PESEL na wnioski w związku z konfliktem na Ukrainie – 143

Wykonanie zdjęcia osobie ubiegającej się o nadanie numeru PESEL w związku z konfliktem na Ukrainie - 131

Udostępnianie danych z rejestru mieszkańców (RM), rejestru zamieszkania cudzoziemców (RZC), Udostępnienie danych z Rejestru Dowodów Osobistych oraz dokumentacji związanej z dowodami osobistymi – 97

Wydawanie zaświadczeń zawierających pełny wykaz danych osoby, której wniosek dotyczy, z rejestru mieszkańców (RM), rejestru zamieszkania cudzoziemców (RZC), wydawanie zaświadczeń z RDO zawierających pełny wykaz danych osoby, której wniosek dotyczy – 154

Wydawanie dowodów osobistych – 463

Przyjmowanie zgłoszeń o utracie lub uszkodzeniu dowodu osobistego – 49

Unieważnianie dowodu osobistego w Rejestrze Dowodów Osobistych (RDO) w tym zrealizowane zlecenia unieważnienia dowodu osobistego na skutek zmiany danych oraz zlecenia odrzucone – 30

5 Planowanie przestrzenne

W 2022 r. Rada Gminy Lubiewo podjęła 2 uchwały w sprawie uchwalenia miejscowego planu zagospodarowania przestrzennego:

- 1) dla części dz. nr ewid. 36/1 w m. Lubiewice, gmina Lubiewo – przeznaczenie terenu w planie: 1U/P teren zabudowy usługowej oraz obiektów produkcyjnych i składów magazynowych;
- 2) dla dz. nr 93/3 oraz 93/4 w m. Wępin, gmina Lubiewo – przeznaczenie terenu w planie: MN/U tereny zabudowy mieszkaniowej jednorodzinnej oraz usług.

Obecnie toczą się dwie procedury w sprawie uchwalenia miejscowych planów zagospodarowania przestrzennego:

- 1) dla terenu działki o nr ewid. 70/9 położonej w m. Płazowo, obręb ewid. Płazowo, gm. Lubiewo;
- 2/ dla terenu działek o nr ewid. 21/4, 21/7, 21/12, 21/13 położonych w m. Bysław, obręb ewidencyjny Bysław oraz dla terenu części działki nr 185 położonej w m. Szumiąca, obręb ewidencyjny Płazowo, gm. Lubiewo

W 2022 r. wydano 21 decyzji o ustaleniu lokalizacji inwestycji celu publicznego. Inwestycje te dotyczyły głównie budowy sieci elektroenergetycznych w celu zasilania w energię działek budowlanych, wydano również decyzje dotyczące budowy sieci wodno-kanalizacyjnych w m. Bysław i Płazowo, budowy oświetlenia drogowego w m. Lubiewice oraz przebudowy i rozbudowy oraz zmiany sposobu użytkowania domu zakonnego na dom rekolekcyjny w Bysławku. 1 wniosek o ustaleniu lokalizacji inwestycji celu publicznego został wycofany, a jedno postępowanie zostało umorzone.

W 2022 roku do Urzędu wpłynęło 105 wniosków o wydanie decyzji o warunkach zabudowy. Wydano 104 decyzji (5 pochodzi z wniosków z 2019 roku, a 27 z wniosków z 2021 roku), w tym z przeznaczeniem na:

- zabudowę mieszkaniową jednorodziną – 76,
- zabudowę usługową – 1,
- budowę elektrowni fotowoltaicznej - 0,
- budowę budynków rekreacji indywidualnej - 0,

zabudowa zagrodowa (budowa/ przebudowa budynków mieszkalnych, budynków inwentarskich, budynków gospodarczych w siedliskach, budowa stawów rybnych) – 8,
zmianę sposobu użytkowania budynków – 1
budowie budynków gospodarczych – 0
decyzje przenoszące warunki zabudowy – 11
decyzje zmieniające treść decyzji o warunkach zabudowy – 6
decyzje odmowne – 1

6 Finanse gminy

6.1 Wysokość budżetu

Wykonanie budżetu gminy za 2022 r.

Dochody budżetowe planowane na 2022 r. w wysokości 47.072.785,85 zł zostały zrealizowane w kwocie 46.452.862,39 zł, co stanowi 98,68 %.

Wydatki budżetowe zaplanowane w kwocie 48.867.502,28zł zostały zrealizowane w wysokości 45.352.484,09 zł, co stanowi 92,81 % planu.

Analizując realizację dochodów i wydatków należy stwierdzić, że przebiegała prawidłowo w stosunku do założonego planu.

Planowany deficyt budżetowy planowano pokryć przychodami pochodzącymi z:

- zaciągniętego kredytu – 376.640,00 zł;
- przychodów jst z niewykorzystanych środków pieniężnych na rachunku bieżącym budżetu, wynikających z rozliczenia dochodów i wydatków nimi finansowanych związanych ze szczególnymi zasadami wykonywania budżetu – 1.418.076,43 zł.

Tabela 6-1 Plan i wykonanie dochodów i wydatków.

Lp.	Wyszczególnienie	Plan roczny [zł]	Wykonanie [zł]
1.	DOCHODY	47.072.785,85	46.452.862,39
	Z tego		
	- dochody bieżące	43.040.409,98	42.420.192,69
	dochody własne	14.991.646,68	15.002.686,98
	-dochody z darowizn	44.254,50	46.094,50
	subwencje	11.699.995,00	11.699.995,00
	dotacje z budżetu państwa	9.352.173,25	9.307.603,32
	środki z funduszy pomocowych UE	608.363,21	423.766,58
	Dochody z dotacji na zadania realizowane na podstawie porozumień między jst	19.140,54	19.140,54
	-dotacje celowe z budżetu państwa na podstawie porozumień	45.573,50	45.573,50
	Środki z Funduszu Przeciwdziałania COVID-19	4.935.180,00	4.604.558,44

	-środki z Funduszu Pomocy	1.212.924,34	1.187.672,29
	-środki z WFOŚiGW, NFOSiGW	124.658,96	76.601,54
	-środki pozyskane z innych źródeł	6.500,00	6.500,00
	- dochody majątkowe	4.032.375,87	4.032.669,70
	dochody ze sprzedaży mienia	36.764,96	36.859,72
	środki z funduszy pomocowych UE	1.219.221,55	1.219.220,62
	dotacje celowe z budżetu państwa	29.431,60	29.431,60
	-środki z Rządowego Funduszu Rozwoju Dróg	395.619,00	395.619,00
	-środki otrzymane z Rządowego Funduszu Polski Ład	2.334.338,76	2.334.338,76
	-środki z darowizn	17.000,00	17.000,00
	-udział za przydomową oczyszczalnię ścieków	0,00	200,00
2.	WYDATKI	48.867.502,28	45.352.484,09
	Z tego:		
	- wydatki bieżące	41.931.029,96	39.237.399,80
	wynagrodzenia i pochodne	15.182.554,85	14.739.994,13
	pozostałe wydatki bieżące jednostek budżetowych	10.529.360,41	8.758.455,09
	dotacje na zadania bieżące	1.558.614,87	1.534.457,52
	świadczenia na rzecz osób fizycznych	13.322.469,34	12.966.468,64
	wydatki na programy finansowane z udziałem środków funduszy pomocowych UE	625.685,49	590.219,43
	wydatki na obsługę długu	712.345,00	647.804,99
	- wydatki majątkowe	6.936.472,32	6.115.084,29
	wydatki na programy finansowane z udziałem środków funduszy pomocowych UE	174.014,55	174.014,25
	pozostałe wydatki na inwestycje	6.762.457,77	5.941.070,04
3.	NADWYŻKA/DEFICYT /1-2/	-1.794.716,43	1.100.378,30

6.2 Poziom zadłużenia

Na dzień 01.01.2022 r. zadłużenie gminy z tytułu kredytów i pożyczek długoterminowych oraz wyemitowanych obligacji wynosiło **10.403.740,00 zł**

W roku 2022 zgodnie z planem przychodów przewidziano zaciągnięcie kredytu w wysokości **1.990.000,00 zł** na pokrycie planowanego deficytu budżetowego. Faktycznie zaciągnięto kredyt w łącznej wysokości 1.320.000,00 zł . Zadania inwestycyjne finansowane z kredytu to:

- "Przebudowa drogi gminnej nr 010608C Bysławek-Lubiewo etap II od km 0+000 do km 1+750" kwota: 376.640,00 zł,

Pozostała kwota 943.360,00 zł kredytu została przeznaczona na pokrycie zobowiązań planowanych w rozchodach budżetu z tytułu rat kredytów i pożyczek zaciągniętych w latach ubiegłych.

Planowana kwota zadłużenia długoterminowego na dzień 31.12.2022 r. wynosiła **12.038.380,00 zł**

W 2022r. spłacono zadłużenie z tytułu pożyczek i kredytów w kwocie:

– kredyty	799.500,00 zł
– pożyczki z WFOŚiGW	143.860,00 zł

Razem: **943.360,00 zł**

Wobec powyższego na dzień 31.12.2022r. faktyczne zadłużenie gminy z tytułu kredytów, pożyczek długoterminowych oraz obligacji jest niższe, niż planowano i wynosi **10.780.380,00 zł** co razem stanowi **22,90 %** planowanych dochodów.

Powyższe dane prezentuje tabela:

Tabela 6-2 Kwoty długoterminowych kredytów i pożyczek stan na 31.12.2022r.

Wyszczególnienie	Kwota [zł]
- pożyczka w WFOŚiGW z 2019r. (200.000) na zakup samochodu pożarniczego dla OSP Bysław	105 880,00
- kredyt z BS Koronowo z 2013r. (2.100.000) na sfinansowanie deficytu oraz spłatę wcześniej zaciągniętych kredytów i pożyczek	712 500,00
- obligacje wyemitowane w 2014r i 2015r. (1.050.000)	800 000,00

- kredyt z BS Koronowo O Lubiewo z 2018r. (2.420.000) na inwestycje	2 320 000,00
- kredyt z BS Koronowo O Lubiewo z 2018r. (3.000.000) na inwestycje	3 000 000,00
- kredyt z BS Koronowo O Lubiewo z 2017r. (1.000.000) na rozbudowę i przebudowę ZS w Lubiewie	430 000,00
- kredyt z BS Bydgoszcz z 2017r.(200.000) na przebudowę dr. Gminnej Sucha Młyn-Cierplewo	50 000,00
-kredyt z BS Koronowo z (1.000.000) (wykorz. 930.000) na pokrycie deficytu	930 000,00
kredyt z BS Tczew z (1.700.000) (wykorz. 1.262.000) na pokrycie deficytu	1 112 000,00
kredyt z BS Koronowo O Lubiewo z 2022r. (1.320.000) na pokrycie deficytu	1 320 000,00
RAZEM	10 780 380,00

Zgodnie z zawartymi umowami spłata ww. zobowiązań długoterminowych zakończy się w 2034 rok.

6.3 Wykonanie Funduszu Sołeckiego w 2022 r

Tabela 6-3 Plan i wykonanie Funduszu Sołeckiego w 2022 r.

Lp.	Sołectwo	Dział	Rozdział		Nazwa zadania, przedsięwzięcia	Plan	Wykonanie		
1	Bysław	600	60016		1. Utrzymanie i remonty dróg	17000,00	16786,80		
				4210	*	zakup materiałów (kruszywo, żużel)	15295,00	15082,30	
				4300	*	zakup usług pozostałych	185,00	184,50	
				6050	*	wydatki inwest. jedn. budż. (budowa drogi gminnej nr 010606C Bysław-Lubiewo Bociany - dokumentacja budowlana)	1520,00	1520,00	
			754	75412		2. Dofinansowanie OSP Bysław	5000,00	5000,00	
					4210	*	zakup materiałów: specjalistyczny sprzęt	5000,00	5000,00
			900	90004		3. Utrzymanie terenów zielonych	11000,00	10987,48	
					4210	*	zakup materiałów: zakup paliwa, konserwacja	6211,00	6198,84
					4300	*	zakup usług (montaż iluminacji, lamp itp.)	4789,00	4788,64
			921	92109		4. Dofinansowanie działalności świetlicy	1200,00	1153,44	
					4210	*	zakup materiałów: środki czystości, materiały papiernicze itp.	1200,00	1153,44
						5. Dofinansowanie do instalacji klimatyzacji na sali świetlicy wiejskiej	19000,00	19000,00	
					6050	*	wydatki inwest jedn.budż. (zainstalowanie klimatyzacji na sali świetlicy wiejskiej w Bysławiu)	19000,00	19000,00
						6. Upowszechnianie idei samorządowych	5150,90	5150,77	
					4210	*	zakup materiałów i wyposażenia	1753,90	1753,80
					4220	*	zakup środków żywności	1897,00	1896,97
					4300	*	zakup usług pozostałych	1500,00	1500,00
						7. Dofinansowanie rozbudowy kuchni	0,00	0,00	

				6050	*	wydatki inwest jedn. budż. (Rozbudowa kuchni przy świetlicy wiejskiej w Bysławiu)	0,00	0,00
							58350,90	58078,49
2	Bysławek	600	60016		1.	Utrzymanie i remont dróg, chodników, parkingów	7000,00	7000,00
				4210	*	zakup materiałów i wyposażenia: kruszywo	7000,00	7000,00
				4300	*	zakup usług	0,00	0,00
		900	90004		2	Utrzymanie terenów zielonych	1000,00	979,50
				4210	*	zakup materiałów i wyposażenia	500,00	479,50
				4300	*	zakup usług pozostałych	500,00	500,00
		921	92109		3	Budowa obiektów małej architektury w Bysławku	21500,00	21250,24
				6050	*	wydatki inwest jedn. budż.	21500,00	21250,24
					4	Dofinansowanie działalności świetlicy wiejskiej oraz zakup wyposażenia	2500,00	2500,00
				4210	*	zakup materiałów i wyposażenia	2500,00	2500,00
					5	Upowszechnianie idei samorządowej poprzez organizację imprez kulturalnych dla mieszkańców sołectwa	3127,24	3117,10
				4210	*	zakup materiałów i wyposażenia	1697,24	1689,03
				4220	*	zakup środków żywności	1080,00	1078,07
				4300	*	zakup usług pozostałych	350,00	350,00
3	Cierplewo	600	60016		1.	Bieżące utrzymanie i remont dróg gminnych w sołectwie	1946,92	1946,91
				4210	*	zakup materiałów i wyposażenia: materiały, paliwo	464,00	464,00
				4300	*	zakup usług : odśnieżanie, naprawa i utwardzenie	1482,92	1482,91
		754	75412		2.	Dofinansowanie działalności OSP Cierplewo	1500,00	1500,00
				4270	*	zakup usług remontowych	1500,00	1500,00

						:naprawa samochodu		
		900	90004		3.	Zagospodarowanie i utrzymanie terenów zielonych	1000,00	999,02
				4210	*	zakup materiałów i wyposażenia: nasadzenia, paliwo	1000,00	999,02
		921	92109		4.	Dofinansowanie działalności świetlicy, upowszechnianie idei samorządowej poprzez organizację imprez integracyjnych dla mieszkańców.	3000,00	2992,84
				4210	*	zakup materiałów i wyposażenia	1466,00	1465,17
				4220	*	zakup środków żywności	544,00	543,67
				4300	*	zakup usług pozostałych	990,00	984,00
					5.	Doposażenie placu zabaw m.in. poprzez zakup nowych urządzeń	10000,00	10000,00
				6050	*	wydatki inwest jedn. budż.	10000,00	10000,00
							17446,92	17438,77
4	Klonowo	600	60016		1	Bieżące utrzymanie i remont dróg gminnych sołectwa Klonowo	10000,00	9999,76
				4210	*	zakup materiałów i wyposażenia	10000,00	9999,76
		754	75412		2.	Dofinansowanie dla OSP Klonowo	3000,00	3000,00
				4210	*	zakup materiałów i wyposażenia	3000,00	3000,00
		900	90004		3.	Zagospodarowanie i utrzymanie terenów zieleni	2000,00	1982,92
				4210	*	zakup materiałów i wyposażenia	2000,00	1982,92
		921	92109		4.	Dofinansowanie działalności świetlicy wiejskiej oraz doposażenie	1855,77	1855,77
				4210	*	zakup materiałów i wyposażenia	1855,77	1855,77
					5.	Upowszechnianie idei samorządowej poprzez organizację imprez kulturalnych	2500,00	2385,08
				4210	*	zakup materiałów i wyposażenia	612,00	597,72
				4220	*	zakup środków żywności	588,00	587,36

				4300	*	zakup usług pozostałych	1200,00	1200,00
				4430	*	Różne opłaty i składki	100,00	0,00
					6.	Zagospodarowanie terenu po byłym placu zabaw i przyległe dz. Nr 188/2-wiata	27500,00	27496,10
				6050	*	wydatki inwest jedn. budż.	27500,00	27496,10
							46855,77	46719,63
5	Lubiewo	600	60016		1.	Utrzymanie i remont dróg gminnych	6000,00	6000,00
				4210	*	zakup materiałów i wyposażenia:	6000,00	6000,00
					2.	Budowa drogi gminnej 010612C Lubiewo-Jania Góra-dokumentacja budowlana	18350,90	18350,90
				6050	*	wydatki inwest jedn. budż.	18350,90	18350,90
					3.	Utwardzenie placu przy ul. Wojska Polskiego	7000,00	6738,00
				6050	*	wydatki inwest jedn. budż.	7000,00	6738,00
		754	75412		4.	Doposażenie OSP Lubiewo	10095,96	10049,98
				4210	*	zak. mat. i wyposażenia	6405,96	6359,98
				6050	*	Przebudowa i rozbudowa budynku OSP w Lubiewie (dokumentacja projektowa)	3690,00	3690,00
		900	90004		5.	Zagospodarowanie terenów zielonych	11000,00	10920,80
				4210	*	zakup materiałów i wyposażenia: ławki	6700,00	6636,10
				4300	*	zakup usług pozostałych	4300,00	4284,70
					6.	Zagospodarowanie terenu przy stawie	1904,04	1904,04
				4210	*	zakup materiałów	1904,04	1904,04
		921	92109		7.	Doposażenie sali nad OSP w Lubiewie	1000,00	1000,00
				4210	*	zakup materiałów i wyposażenia: wyposażenie	1000,00	1000,00
					8.	Upowszechnianie idei samorządowej poprzez organizację imprez kulturalnych dla mieszkańców sołectwa	3000,00	2991,27

				4210	*	zakup materiałów i wyposażenia	270,00	268,96
				4220	*	zakup środków żywności	1500,00	1492,31
				4300	*	zakup usług pozostałych	1230,00	1230,00
							58350,90	57954,99
6	Lubiewice	600	60016		1.	Utrzymanie i remont dróg g	5000,00	5000,00
				4210	*	zakup materiałów i wyposażenia: kruszywo	5000,00	5000,00
				900	90004	2.	Zagospodarowanie i utrzymanie terenów zielonych na terenie sołectwa	3800,00
		4210	*			zakup materiałów i wyposażenia	2715,00	2715,00
		4300	*			zakup usług	1085,00	1085,00
		90015	3.		Budowa oświetlenia ulicznego	5000,00	5000,00	
			6050			wydatki na zakupy inwest. jedn. budż.(przygotowanie projektu 4 lamp)	5000,00	5000,00
			921		92109	4.	Dofinansowanie działalności świetlicy wiejskiej oraz zakup wyposażenia	11733,59
		4210		*		zakup materiałów i wyposażenia	11018,51	11018,51
		4300		*		zakup usług pozostałych	715,08	714,90
				5.		Upowszechnianie idei samorządowej poprzez organizację imprez na terenie Sołectwa	3000,00	2921,24
		4210		*		zakup materiałów i wyposażenia	700,00	647,69
		4220		*		zakup środków żywności	240,00	239,60
		4300		*		zakup usług pozostałych	2060,00	2033,95
		4430				Różne opłaty i składki	0,00	0,00
							28533,59	28454,65
7	Minikowo	600	60016		1.	Utrzymanie i remont dróg oraz placów użyteczności publicznej	10000,00	10000,00
				4210	*	zakup materiałów i wyposażenia (tłuczeń, żužel,	10000,00	10000,00

					asfalt, kostka brukowa, paliwo)		
		900	90004		2. Zagospodarowanie i utrzymanie terenów zieleni na terenie sołectwa Minikowo	370,00	370,00
				4210	* zakup materiałów: nawozów, środków ochrony roślin, paliwa	370,00	370,00
		921	92109		3. Remont świetlicy wiejskiej i pomieszczeń w świetlicy, budowa placu zabaw, środki na bieżące naprawy w pomieszczeniach będących w zarządzaniu przez sołectwo oraz zakup nowego sprzętu AGD, zakup materiałów	20407,24	20190,75
				4210	* zakup mat. i wyposażenia: kupno sprzętu, zamków, żarówek, itp..	407,24	406,90
				6050	wydatki na zakupy inwest. jedn. budż.(budowa placu zabaw)	20000,00	19783,85
					4. Dofinansowanie działalności świetlicy wiejskiej	4000,00	3999,29
				4210	* zakup materiałów : środki czystości, sprzęt, imprezy kulturalne	1285,00	1285,00
				4220	* zakup środków żywności	0,00	0,00
				4170	* wynagrodzenia bezosobowe	2500,00	2500,00
				4430	* różne opłaty i składki	215,00	214,29
					5. Upowszechnianie idei samorządowej poprzez organizację imprez (dożynki gminne)	350,00	350,00
				4300	* zakup materiałów i wyposażenia	350,00	350,00
						35127,24	34910,04
8	Płazowo	600	60016		1. Utrzymanie i remont dróg gminnych w sołectwie Płazowo	6000,00	5899,12
				4210	* zakup materiałów i wyposażenia (kruszywo, żwir)	2000,00	1899,12

				4300	*	zakup usług pozostałych (równanie)	0,00	0,00
				6050	*	Wznowienie granic drogi relacji Płazowo-Dziuki na odcinku 500m	4000,00	4000,00
		754	75412		2.	Doposażenie OSP Płazowo	2600,00	2583,19
				4210	*	zakup materiałów i wyposażenia: sprzęt	2600,00	2583,19
		900	90004		3.	Zagospodarowanie i utrzymanie terenów zieleni	275,60	275,60
				4210	*	zakup materiałów i wyposażenia (paliwo, ławki, części do kosiarki)	275,60	275,60
		921	92109		4.	Dofinansowanie działalności świetlicy	5000,00	4590,19
				4210	*	zakup materiałów: środki czystości, materiały papiernicze, gry, doposażenie, grzejniki, orynnowanie	4576,00	4575,29
				4300	*	zakup usług: drobne naprawy, malowanie	424,00	14,90
					5.	Upowszechnianie idei samorządowej poprzez organizację imprez kulturalnych dla mieszkańców.(ferie zimowe, wakacje, dożynki, wycieczki, imprezy kulturalne)	3617,10	3503,61
				4210	*	zakup materiałów i wyposażenia	472,10	359,60
				4220	*	zakup środków żywności	280,00	279,01
				4300	*	zakup usług pozostałych	2865,00	2865,00
		926	92605	6050	6.	Zagospodarowanie działki 123/2 na boisko sportowe	11624,40	11439,74
					*	wydatki na zakupy inwest. jedn. budż.	11624,40	11439,74
							29117,10	28291,45
9	Sucha	600	60016		1.	Utrzymanie dróg gminnych sołectwa	20931,25	20931,08
				4210	*	zakup materiałów i wyposażenia, m.in. poszerzenie drogi w stronę Janiej Góry nr ewid. Dz. Dr.44,	11401,75	11401,59

		4300	*	zakup usług: równanie, poszerzenie drogi w stronę Janiej Góry nr ewid. dz. dr.44, wykonanie rozgraniczenia na Sielance	9529,50	9529,49
754	75412		2.	Doposażenie OSP	5000,00	5000,00
		4210	*	zakup materiałów i wyposażenia: sprzęt	5000,00	5000,00
900	90004		3.	Zagospodarowanie i utrzymanie terenów zielonych	12300,00	12299,09
		4210	*	zakup materiałów i wyposażenia	2500,00	2499,14
		6050	*	Budowa 2 wiat gospodarczych w miejscu publicznym o pow. zabudowy 22,74 m2 każda	9800,00	9799,95
921	92109		4.	Utrzymanie tradycji przez zorganizowanie impresz kulturalnych	2000,00	2000,00
		4210	*	zakup materiałów i wyposażenia	1029,00	1029,00
		4220	*	zakup środków żywności	123,84	123,84
		4430	*	różne opłaty i składki	46,43	46,43
		4300	*	zakup usług pozostałych	800,73	800,73
			5.	Funkcjonowanie świetlicy wiejskiej oraz zakup wyposażenia	700,00	700,00
		4210	*	zakup materiałów i wyposażenia: środki czystości, doposażenie kuchni, materiały na zajęcia świetlicowe	687,01	687,01
		4300	*	zakup usług: naprawy	12,99	12,99
			6.	Doposażenie pomieszczenia kuchennego w świetlicy wiejskiej w Suchej	2500,00	2494,37
		4210	*	zakup materiałów i wyposażenia:	2381,00	2375,49
		4300	*	zakup usług pozostałych	119,00	118,88
921	92195		7	Pozostała działalność	5000,00	4999,66
		4210	*	zakup materiałów i wyposażenia	550,40	550,40
		4300	*	zakup usług	4449,60	4449,26

							48431,25	48424,20
10	Trutnowo	600	60016		1.	Utrzymanie dróg gminnych sołectwa Trutnowo	2000,00	2000,00
				4210	*	zakup materiałów i wyposażenia	2000,00	2000,00
		754	75412		2.	Dofinansowanie OSP Trutnowo	500,00	500,00
				4210	*	zakup sprzętu	500,00	500,00
		900	90004		3.	Zagospodarowanie i utrzymanie terenów zielonych	1040,36	1040,36
				4210	*	zakup materiałów i wyposażenia: paliwo	1020,36	1020,36
				4300	*	zakup usług pozostałych	20,00	20,00
		921	92109		4.	Dofinansowanie działalności świetlicy wiejskiej oraz doposażenie i remont świetlicy	3500,00	3499,77
				4210	*	zakup materiałów i wyposażenia: materiały, środki czystości	3430,50	3430,27
				4300		zakup usług	69,50	69,50
					5.	Upowszechnianie idei samorządowych poprzez organizację imprez kulturalnych dla mieszkańców sołectwa	1300,00	1298,31
				4220	*	zakup środków żywności	49,00	47,76
				4210	*	zakup materiałów i wyposażenia	231,00	230,90
				4300	*	zakup usług pozostałych	950,00	950,00
				4430	*	opłata składek	70,00	69,65
					6.	Rozbudowa i przebudowa świetlicy wiejskiej	15000,00	15000,00
				6050		wydatki inwest jedn. budż.	15000,00	15000,00
					23340,36	23338,44		
11	Welpin	600	60016		1.	Utrzymanie dróg gminnych sołectwa Welpin	5000,00	4999,07
				4210	*	zakup materiałów i wyposażenia	5000,00	4999,07
					2.	Przygotowanie dokumentacji projektowej drogi gminnej Welpin-Huta	12000,00	12000,00
				6050		wydatki inwest jedn. budż.-Budowa dr. gminnej Welpin-	12000,00	12000,00

					Huta -dokumentacja projektowa		
		754	75412		3. Dofinansowanie OSP Wełpin	2000,00	2000,00
				4210	* zakup materiałów i wyposażenia	2000,00	2000,00
		900	90004		4. Zagospodarowanie i utrzymanie terenów zielonych	931,90	930,06
				4210	* zakup materiałów i wyposażenia	731,90	841,50
				4300	* zakup usług pozostałych	200,00	88,56
		921	92109		5. Dofinansowanie działalności świetlicy wiejskiej oraz doposażenie i remont świetlicy	2000,00	1999,99
				4210	* zakup materiałów i wyposażenia: wyposażenie	2000,00	1999,99
					6. Upowszechnianie idei samorządowych poprzez organizację imprez kulturalnych	1000,00	895,75
				4220	* zakup środków żywności	200,00	196,75
				4210	* zakup materiałów i wyposażenia	185,00	84,00
				4300	* zakup usług pozostałych	615,00	615,00
						22931,90	22824,87
					OGÓŁEM	403 613,17	401282,37

6.4 Poziom wydatków inwestycyjnych i ich udział w wydatkach budżetu gminy.

Tabela 6-4 Nakłady planowane i nakłady poniesione na inwestycje w 2022 r.

Wyszczególnienie	Termin rozpocz. zakończ.	Nakłady planowane na 2022r.	Nakłady poniesione na 2022r.
Przebudowa i remont stacji uzdatniania wody w miejscowości Lubiewo (środki z RFIL-950.000,00 zł+ 79.300,43 zł)	2019-2022	1283400,43	1046472,09

Przebudowa i rozbudowa sieci wodociągowej w miejscowości Bysławek (dot. dz. 255/2, 256/13, 281/8, 254/19, 251/30, 251/12, 251/39, 254/14)	2022-2023	12800,00	2271,53
Rozbudowa sieci wodociągowej na działce o nr ewid. 139/9 w miejscowości Sucha	2022	1100,00	1100,00
Przebudowa i rozbudowa sieci kanalizacyjnej w miejscowości Bysławek (dot. dz. 255/2, 256/13, 281/8, 254/19, 251/30, 251/12, 251/39, 254/14)	2022-2023	20800,00	2639,74
Rozbudowa i przebudowa sieci kanalizacji sanitarnej w m. Bysław	2022	30532,00	18441,68
Budowa sieci wodociągowej w Bysławiu (ul. Makowa)-I etap	2022	15500,00	14424,56
Przebudowa i rozbudowa sieci wodociągowej na terenie Gminy Lubiewo	2022-2023	45000,00	29512,19
Rozbudowa sieci wodociągowej na potrzeby działek nr ewid. 719/3, 719/4, 719/5, 720/3, 837/1, 837/2, 719/7, 719/8, 719/9, 719/10, 719/12 w miejscowości Bysław	2022	2070,00	2070,00
Opracowanie dokumentacji projektowej na przebudowę, rozbudowę drogi powiatowej nr 1030C relacji Cekcyn-Sokole Kuźnica w miejscowości Sucha od km 19+000 do km 20+000- dotacja dla Powiatu - zawarte porozumienie	2022	29520,00	29520,00
„Rozbudowa drogi gminnej nr 010626C Bysław ul. Polna wraz z budową oświetlenia ulicznego, kanalizacji deszczowej oraz przebudowa sieci wodociągowej i istniejącego kabla telekomunikacyjnego”-dofinansowanie Polski Ład-1.846.879,38 zł	2022-2023	2126646,62	2121091,47
Rozbudowa drogi gminnej nr 010633C Lubiewo ul. Hallera wraz z łącznikami do ul. Wojska Polskiego	2022-2023	273955,00	20499,00
Rozbudowa drogi gminnej nr 010621C Bysław ul. Wiatrakowa oraz przebudowa drogi gminnej 010624C Bysław ul Krótka	2022-2023	142500,00	124996,09
Budowa drogi wewnętrznej Sucha Przydatki-Cierplewo, w tym dofin. z Polskiego Ładu 487.459,38 zł	2022-2023	555143,14	555142,89

Przebudowa drogi gminnej nr 010608C Bysławek-Lubiewo etap II od km 0+000 do km 1+750 (finansowanie w 2021r.Lasy Państwowe - 500.000 zł)	2021-2022	883059,00	803706,09
Rozbudowa ul. Słonecznej i Kościelnej w Suchej wraz z budową kanalizacji deszczowej-opracowanie projektu	2021-2022	15000,00	0,00
Wykonanie odwodnienia na ul. Ks. Czarnowskiego w Lubiewie	2022	50000,00	29996,49
Budowa części drogi gminnej Klonowo-Osady-projekt-	2021-2022	19000,00	19000,00
Utwardzenie placu przy ul. Wojska Polskiego-FS 6.738,00 zł	2022	12000,00	10046,10
Wykonanie nawierzchni na łączniku drogi 240 z ul. Ogrodową w Bysławiu	2022	15000,00	12411,14
Budowa drogi gminnej nr 010606C Bysław-Lubiewo(Bociany) (dokumentacja) -środki Funduszu Sołeckiego -1.520,00 zł	2022	1520,00	1520,00
Budowa drogi gminnej 010612C Lubiewo-Jania Góra (dokumentacja)-środki z funduszu sołeckiego -18.350,90 zł	2022	21455,90	21455,90
Budowa drogi gminnej Węlpin-Huta - dokumentacja projektowa -środki funduszu sołeckiego 12.000 zł	2022	16140,00	16140,00
Wznowienie granic drogi relacji Płazowo-Dziuki na odcinku 500m-środki z funduszu sołeckiego 4.000 zł	2022	4000,00	4000,00
Zakup traktorka kosiarki spalinowej	2022	16000,00	15990,00
Rozbudowa i przebudowa budynku gastronomiczno-socjalnego wraz z zagospodarowaniem terenu nad jeziorem Bysławskim Wielkim (dofinansowanie z RFIL - 590.000 zł)	2021-2022	16276,00	16236,00
Wykup gruntów	2022	5000,00	4556,35
Termomodernizacja budynków socjalnych w miejscowości Klonowo i Bruchniewo	2022-2023	112000,00	17220,00
Przebudowa instalacji gazu w mieszkaniach komunalnych nr 1,3,5 w Lubiewie ul. Wojska Polskiego 16	2022	45800,00	45766,98
Zakup serwera wraz z oprogramowaniem	2022	174014,55	174014,25

Dofinansowanie dla Ochotniczej Straży Pożarnej w Minikowie-zakup samochodu pożarniczego-środki z RFIL	2022	125000,00	125000,00
Przebudowa i rozbudowa budynku OSP w Lubiewie (dokumentacja projektowa)-środki z Funduszu Sołeckiego -3.690 zł	2022	3690,00	3690,00
Częściowa wymiana pokrycia dachowego, zniszczonych elementów konstrukcji dachu, rozbiórka i wymurowanie kominów ponad dachem oraz wzmocnienie pękniętych ścian w budynku Szkoły Filialnej w Suchej-RFIL-88.500 zł	2021-2022	88500,00	88124,34
Termomodernizacja Szkoły Podstawowej w Lubiewie i Bysławiu wraz z wymianą kotłów, stolarki okiennej oraz montażem instalacji fotowoltaicznej	2022-2023	40000,00	40000,00
Wymiana oświetlenia na energooszczędne na Sali sportowej w Bysławiu	2022	23440,00	23440,00
Modernizacja źródła ciepła poprzez wymianę pieca wraz z instalacją w Ośrodku Zdrowia w Bysławiu w celu przeciwdziałania COVID	2022	101598,28	82600,23
Zakup unitu do gabinetu stomatologicznego w Szkole Podstawowej w Bysławiu oraz w Ośrodku Zdrowia w Lubiewie w celu przeciwdziałania COVID	2022	29990,00	29990,00
Przebudowa zewnętrznej instalacji gazu w budynku użyteczności publicznej -ul. Hallera 7 w Lubiewie (budynek GOPS)	2022	4600,00	4589,95
Zakup busa do przewozu osób niepełnosprawnych w celu przeciwdziałania COVID	2022	214512,00	214512,00
Budowa żłobka w miejscowości Lubiewo	2022	2000,00	0,00
Budowa 2 wiat gospodarczych w miejscu publicznym o pow. Zabudowy 22,74 m2 każda w Suchej-środki z funduszu sołeckiego-9.799,95 zł	2022	14800,00	13624,26
Budowa oświetlenia ulicznego w Lubiewicach (przygotowanie projektu 4 lamp)-fundusz sołecki 5.000 zł	2022	6650,00	6642,00
Rozbudowa i przebudowa świetlicy wiejskiej w Trutnowie – środki z funduszu sołeckiego 15.000 zł	2022	20000,00	19953,22

Zagospodarowanie terenu po byłym placu zabaw i przyległe dz. nr 188/2 w Klonowie-wiata - (środki F-szu Sołeckiego – 27.496,10 zł)	2022	32500,00	32496,10
Budowa placu zabaw w Minikowie - środki funduszu sołeckiego- 20.000 zł	2022	20000,00	19783,85
Zainstalowanie klimatyzacji na sali świetlicy wiejskiej w Bysławiu -fundusz sołecki -19.000 zł	2022	21000,00	21000,00
Doposażenie placu zabaw w Cierplewie m.in. poprzez zakup nowych urządzeń-FS 10.000 zł	2022	10000,00	10000,00
Wymiana pokrycia dachowego, zniszczonych elementów konstrukcji dachu, rozbiórka i wymurowanie kominów wraz z montażem kominów wentylacyjnych oraz wzmocnienie pękniętych ścian i wymiana części stolarki okiennej w budynku świetlicy wiejskiej w Klonowie	2021-2022	184000,00	183757,82
Budowa obiektów małej architektury w Bysławku-Fundusz Sołecki	2022	21500,00	21250,24
Zagospodarowanie działki nr 123/2 w Płazowie - na boisko sportowe usunięcie kolizji energetycznej (środki F-szu Sołeckiego – 11.624,40 zł)	2022	11624,40	11439,74
Budowa obiektu sportowego w Lubiewie (dokumentacja projektowa)	2022	1000,00	0,00
Zagospodarowanie części działki nr ewid. 109/8 w Lubiewie - budowa obiektów małej architektury w miejscu publicznym	2022	12500,00	2950,00
RAZEM		6934137,32	6115084,29
Rezerwa na inwestycje		2335,00	
OGÓŁEM		6936472,32	6115084,29

Planowane inwestycje w 2022 r. zostały zrealizowane w kwocie 6.115.084,29 zł, natomiast wydatki zostały zrealizowane w wysokości 45.352.484,09 zł. Zatem udział inwestycji stanowi 13,48 % w stosunku do wykonanych wydatków.

6.5 Dane dotyczące innych niż własność praw majątkowych oraz o posiadaniu.

Majątek finansowy gminy:

- Spółka Akcyjna MUNICIPIUM Warszawa – 12 akcji – wartość 1.250 zł
- Szpital Tucholski Spółka z o.o.– 41 udziałów – wartość 20.500 zł

6.6 Dane o zmianach w stanie mienia komunalnego:

Tabela 6-5 Zmniejszenia w stanie mienia komunalnego.

Lp.	Wyszczególnienie		Uzyskany dochód [zł]
1.	Samochód pożarniczy MAGIRUS (OSP Minikowo)	sprzedaż	7.123,00
2.	Samochód pożarniczy Ford Transit (OSP Cierplewo)	likwidacja	
3.	Zmiany dot. powierzchni i wartości gruntów zgodnie z informacjami z rejestru gruntów (12 działek)	aktualizacja	
4.	Oświetlenie zewnętrzne stacji kolejowej	likwidacja	
5.	Unit stomatologiczny - Szkoła Bysław	Sprzedaż (złomowanie)	93,66
6.	Zestaw do monitoringu	likwidacja	
7.	Kserokopiarka CANON	likwidacja	
8.	Komputer, drukarka, agregat, kuchnia polowa	likwidacja	
9.	Zjeżdżalnia ślimakowa	likwidacja	
10.	Place zabaw, alejki spacerowe	likwidacja	
	RAZEM		7.216,66

Tabela 6-6 Zwiększenia w stanie mienia komunalnego.

Lp.	Wyszczególnienie		Wartość [zł]
1.	Unit do gabinetu stomatologicznego w NZOZ Lubiewo	zakup	10.000,00
2.	Zwiększenie wartości - Droga nr 010608C Bysławek-Lubiewo	z inwestycji	1.303.706,09
3.	Wykonanie łącznika drogi 240 z ul. Ogrodową w Bysławiu	z inwestycji	23.333,13
4.	Zwiększenie wartości budynku NZOZ w Bysławiu – wymiana pieca wraz z instalacją	z inwestycji	82.600,23
5.	Zwiększenie wartości budynku świetlicy w Klonowie	z inwestycji	192.367,82
6.	Samochód specjalny Renault Midlum 270 – OSP Minikowo	z inwestycji	250.000,00

7.	Zakup serwera z oprogramowaniem	zakup	174.014,25
8.	Oświetlenie drogowe (rondo w Lubiewie)	Nieodpłatne przekazanie ZDP	87.296,32
9.	Montaż klimatyzacji w świetlicy w Bysławiu	z inwestycji	21.000,00
10.	Budowa placu zabaw w Minikowie – I etap	z inwestycji	21.973,85
11.	Rozbudowa drogi gminnej Bysław ul. Polna wraz z budową oświetlenia ulicznego, kanalizacji deszczowej, sieci wodoc. i istniejącego kabla telekomunikacyjnego	z inwestycji	2.094.407,96
12.	Rozbudowa drogi wewnętrznej Sucha Przydatki - Cierplewo	z inwestycji	566.827,89
13.	Zakup traktorka kosiarki spalinowej	zakup	15.990,00
14.	Działka nr 531/15 w Bysławiu	Nieodpłatne przekazanie	5.110,00
15.	Działka nr 298/1 w Bysławiu	Nieodpłatne przekazanie zakup	8.358,10 3.423,90
16.	Działka nr 301/1 w Bysławiu	zakup	1.132,45
17.	Zmiany dot. powierzchni i wartości gruntów zgodnie z informacjami z rejestru gruntów (21 działek)	aktualizacja	
18.	Unit do gabinetu stomatologicznego w Szkole w Bysławiu	zakup	19.990,00
19.	Przebudowa i remont stacji uzdatniania wody w Lubiewie	z inwestycji	1.088.260,70
20.	Wymiana pokrycia dachowego – budynek Szkoły Filialnej w Suchej	z inwestycji	96.734,34
21.	Budowa sieci wodociągowej w Bysławiu ul. Makowa	z inwestycji	15.114,56
22.	Zakup busa do przewozu osób niepełnosprawnych	zakup	214.512,00
23.	Wymiana oświetlenia na energooszczędne na Sali sportowej w Bysławiu	z inwestycji	23.440,00
24.	Przebudowa instalacji gazu w mieszkaniach komunalnych w Lubiewie przy ul. Wojska Polskiego	z inwestycji	45.766,98
	RAZEM		6.365.360,57

Tabela 6-7 Dochody uzyskane w 2022r. z tytułu wykonywania prawa własności.

Lp.	Wyszczególnienie	Dochody [zł]
1.	Dochody z dzierżawy i wynajmu lokali użytkowych	79.539,03
2.	Dochody z wynajmu mieszkań	40.138,95
3.	Wpływy ze sprzedaży samochodu strażackiego	7.123,00
4.	Dzierżawa gruntów rolnych i jeziora oraz obwodów łowieckich	28.354,18
5.	Wynajem sprzętu na kąpielisku (ZKGL)	10.729,71
6.	Dzierżawa przydomowych oczyszczalni ścieków – etap IV	3.919,48
7.	Wynajem sal i pomieszczeń w jednostkach oświatowych	19.615,04
8.	Wynajem pomieszczeń w Urzędzie Gminy	643,92
9.	Wynajem sal w Domu Strażaka w Bysławiu oraz w świetlicach	10.658,44
10.	Wynajem kortów tenisowych	2.332,52
11.	Opłaty za użytkowanie wieczyste	243,04
12.	Dochody ze sprzedaży biomasy	5.203,25
13.	Dochody z wynajmu garaży do autobusów (ZKGL)	7.900,00
14.	Sprzedaż unitu stomatologicznego (SPB)	93,66
	RAZEM	216.494,22

6.7 Podatki i opłaty lokalne

Tabela 6-8 Stan zaległości w poszczególnych podatkach i opłatach lokalnych na dzień 31.12.2022r.

Stan zaległości w poszczególnych podatkach i opłatach lokalnych na dzień 31.12.2022 r.	
Podatek od nieruchomości os. Prawne	21 528,60
Podatek od nieruchomości os. Fizyczne	43 687,61
Podatek rolny os. Fizyczne	15 683,44
Podatek rolny os. Prawne	39,00
Podatek leśny os. Fizyczne	1 327,34
Podatek leśny os. Prawne	228,00
Podatek od środków transportowych os. fizyczne	359,81
Opłata za odpady komunalne	90 065,37
Razem zaległości	172 919,17

7 Realizacja polityk, programów i strategii

7.1 Plan rozwoju sieci dróg gminnych

W „Planie rozwoju sieci dróg gminnych w Gminie Lubiewo na lata 2019-2024” przyjętym Zarządzeniem nr 42/2019 Wójta Gminy Lubiewo z dnia 04.06.2019 r. oraz zmienionym Zarządzeniem nr 22/2021 Wójta Gminy Lubiewo z dnia 19.03.2021 r. przewidziano do realizacji 23 inwestycje drogowe. Na dzień 31.12.2022 r. stopień realizacji planu wynosił 43,48%.

7.2 Informacja o drogach gminnych

Na dzień 31 grudnia 2022 r. długość dróg gminnych w gminie wynosiła 78,393 km z czego:

- 30,235 km to drogi asfaltowe,
- 4,025 km to drogi z kostki betonowej,
- 0,162 km to pozostałe drogi utwardzone,
- 43,941 km to drogi gruntowe,
- długość ścieżek rowerowych należących do gminy w 2022 r. wynosiła 0,186 km.

7.3 Dokumenty strategiczne

W 2022 r. obowiązywały następujące dokumenty strategiczne:

- Aktualizacja Strategii Rozwoju Gminy Lubiewo przyjęta Uchwałą nr XXXIII/151/2012 Rady Gminy Lubiewo z dnia 10 grudnia 2012 r.
- Aktualizacja Strategii Rozwoju Gminy Lubiewo przyjęta Uchwałą nr XXIV/161/2016 Rady Gminy Lubiewo z dnia 24 listopada 2016 r.
- Lokalny Program Rewitalizacji dla Gminy Lubiewo na lata 2019-2023 przyjęty Uchwałą nr XII/88/2019 Rady Gminy Lubiewo z dnia 30 października 2019 r.
- Wyznaczenie aglomeracji Lubiewo przyjęta Uchwałą nr XI/83/2019 Rady Gminy Lubiewo z dnia 26 września 2019 r.
- Aktualizacja aglomeracji Lubiewo przyjęta Uchwałą nr XXVII/217/2020 Rady Gminy Lubiewo z dnia 29 grudnia 2020 r.

- Projekt założeń do planu zaopatrzenia w ciepło, energię elektryczną i paliwo gazowe dla Gminy Lubiewo na lata 2020-2035 przyjęty Uchwałą nr XXV/199/2020 Rady Gminy Lubiewo z dnia 25 listopada 2020 r.
- Wieloletni Program Gospodarowania Mieszkaniowym Zasobem Gminy Lubiewo na lata 2019-2024 przyjęty Uchwałą nr VII/48/2019 Rady Gminy Lubiewo z dnia 29 kwietnia 2019 r.

W programie usuwania wyrobów zawierających azbest dla Gminy Lubiewo na lata 2017 – 2032 przyjętym uchwałą nr XXXVIII/265/2017 Rady Gminy Lubiewo z dnia 28 grudnia 2017 r., ujęto zadanie polegające na oczyszczeniu terenu Gminy Lubiewo z wyrobów zawierających azbest. Na podstawie zapisów programu również w 2022 roku przy udziale środków finansowych pochodzących z WFOŚiGW w Toruniu i NFOŚiGW sfinalizowano zadanie polegające na demontażu oraz wywozie materiałów zawierających azbest. Wymienione odpady z terenu gminy Lubiewo trafiły na odpowiednio przystosowane do tego celu składowisko odpadów niebezpiecznych. W 2022 roku w gminie Lubiewo zutylizowano łącznie 88,520 ton wyrobów zawierających azbest z 41 nieruchomości.

W Programie ochrony środowiska dla Gminy Lubiewo na lata 2021-2024 przyjętym uchwałą nr XXVII/218/2020 Rady Gminy Lubiewo z dnia 29 grudnia 2020 r. ujęto również zadania związane z modernizacją i wymianą przestarzałych źródeł ciepła.

7.4 Realizacja projektów

W 2022 r. zrealizowano następujące projekty ze środków zewnętrznych:

„Przebudowa i remont stacji uzdatniania wody w Lubiewie”

– wartość projektu wyniosła – 1.249.600,62 zł, dofinansowanie z Rządowego Funduszu Inwestycji Lokalnych 1.029.300,43 zł, wkład własny 220.300,19 zł.



Rysunek 7-1 Zmodernizowany budynek SUW Lubiewo



Rysunek 7-2 Agregat prądowórczy wraz z układem samoczynnego włączania rezerwy

„Wymiana pokrycia dachowego, zniszczonych elementów konstrukcji dachu, rozbiórka i wymurowanie kominów wraz z montażem kominków wentylacyjnych oraz wzmocnienie pękających ścian i wymiana części stolarki okiennej w budynku świetlicy wiejskiej w Klonowie”

– wartość projektu łącznie z kosztami inspektora nadzoru inwestorskiego wyniosła – 183.757,82 zł, dofinansowanie z Rządowego Funduszu Inwestycji Lokalnych 161.500,00 zł, wkład własny 22.257,82 zł.



Rysunek 7-3 Budynek świetlicy wiejskiej w Klonowie

„Wymiana pokrycia dachowego, zniszczonych elementów konstrukcji dachu, rozbiórka i wymurowanie komina ponad dachem oraz wzmocnienie pękających ścian i wymiana części stolarki okiennej w budynku Szkoły Filialnej w Suchej”
– wartość projektu łącznie z kosztami inspektora nadzoru inwestorskiego wyniosła – 88.124,34 zł, dofinansowanie z Rządowego Funduszu Inwestycji Lokalnych 88.124,34 zł.



Rysunek 7-4 Budynek dawnej Szkoły Filialnej w Suchej

„Zakup i dostawa 9-osobowego busa przystosowanego do przewozu osób niepełnosprawnych” – koszt pojazdu to 214.512,00 zł. Inwestycja finansowana ze środków Funduszu Przeciwdziałania Covid-19 w ramach konkursu „Rosnąca Odporność”



Rysunek 7-5 Bus marki Ford Transit

Zakup komputerów stacjonarnych, przenośnych i tabletu w ramach realizacji projektu grantowego „Wsparcie dzieci z rodzin pegeerowskich w rozwoju cyfrowym – Granty PPGR” – grant w kwocie 136.300,00 zł (100% dofinansowania w ramach Programu Operacyjnego Polska Cyfrowa na lata 2014 – 2020) na zakup 43 laptopów, 9 komputerów stacjonarnych, 1 tabletu oraz ubezpieczenia zakupionego sprzętu.



Rysunek 7-6 Sprzęt komputerowy

„Dostawa i wdrożenie sprzętu informatycznego oraz realizacja usług związanych ze zwiększeniem bezpieczeństwa informacji w Urzędzie Gminy w Lubiewie w ramach konkursu grantowego „Cyfrowa Gmina” – wartość zadania w zakresie:

Części nr 1 - dostawa i wdrożenie sprzętu informatycznego dla serwerowni Urzędu Gminy w Lubiewie – 174.014,25 zł,

Części nr 2, która obejmuje:

- a) usługę wykonania audytu cyberbezpieczeństwa,
- b) szkolenia dla urzędników w zakresie cyberbezpieczeństwa i cyberzagrożeń przeprowadzone w formie on-line,
- c) usługę wdrożeniową w zakresie cyberbezpieczeństwa informatycznego i zarządzania systemami informatycznymi.

– 18.200,00 zł,

dofinansowane w ramach grantu Programu Operacyjnego Polska Cyfrowa na lata 2014-2020.

Zakup wyposażenia do Szkoły Podstawowej w Lubiewie i Szkoły Podstawowej w Bysławiu w ramach projektu pn.: „Innowacyjna edukacja w szkołach Gminy Lubiewo” – wartość zadania w zakresie:

Części nr 1 - 197 400,00 zł,

Części nr 2 - 42 532,00 zł,

Dofinansowane w ramach Innowacyjna edukacja Regionalnego Programu Operacyjnego Województwa Kujawsko-Pomorskiego na lata 2014-2020.

„Modernizacja źródła ciepła poprzez wymianę pieca wraz z instalacją w Ośrodku Zdrowia w Bysławiu w celu przeciwdziałania COVID” – wartość robót wyniosła 101.598,28 zł brutto. Inwestycja finansowana ze środków Funduszu Przeciwdziałania Covid-19 w ramach konkursu „Rosnąca Odporność”.



Rysunek 7-7 Kocioł na pellet

„Przebudowa drogi gminnej nr 010608C relacji Bysławek - Lubiewo etap II od km 0+000 do km 1+750” – wartość zadania wyniosła 1.282.697,06 zł na jego realizację pozyskano środki:

395 619,00 zł z Rządowego Funduszu Rozwoju Dróg w kwocie,
500 000,00 zł z Funduszu Leśnego.



Rysunek 7-8 Przebudowana droga

„Rozbudowa drogi gminnej nr 010626C Bysław ul. Polna oraz budowa drogi Sucha Przydatki-Cierplewo” – łączny koszt prac budowlanych wyniósł 2.607.226,71 zł, pozyskano dofinansowanie z Rządowego Funduszu Polski Ład: Program Inwestycji Strategicznych w kwocie 2 334 338,76 zł



Rysunek 7-9 Roboty budowlane na drodze

W 2022 r. zrealizowano następujące inwestycje ze środków budżetu gminy:

„Przebudowa i rozbudowa sieci wodociągowej przy ulicy Makowej w Bysławiu na dz. nr ewid. 522, 532/4, 531/15, 531/8, 531/25, 930” – I etap” – wartość robót wyniosła 18.030,42 zł brutto.

„Przebudowa instalacji gazu w mieszkaniach komunalnych nr 1, 3, 5 w Lubiewie przy ul. Wojska Polskiego 16” – wartość robót wyniosła 42.166,98 zł brutto.

„Wykonanie odwodnienia na ul. Ks. Czarnowskiego w Lubiewie” – wartość zadania wyniosła 38.866,49 zł.

„Wykonanie nawierzchni na łączniku drogi 240 z ul. Ogrodową w Bysławiu” – wartość zadania wyniosła 23.333,13 zł.

W roku 2022 Gmina Lubiewo rozpoczęła realizację następujących zadań:

„Przebudowa i rozbudowa budynku świetlicy wiejskiej w Bysławku” – wartość robót budowlanych wynosi 448.950,00 zł, dofinansowanie ze środków Programu Rozwoju Obszarów Wiejskich 254.795,00 zł, wkład własny 194.155,00 zł.



Rysunek 7-10 Rozbudowa budynku świetlicy wiejskiej w Bysławku

„Przebudowa i rozbudowa sieci wodociągowej i kanalizacyjnej w miejscowości Bysławek” – wartość robót budowlanych wynosi 301.350,00 zł, pozyskano dofinansowanie z Rządowego Funduszu Polski Ład: Program Inwestycji Strategicznych w kwocie 295.323,00 zł.



Rysunek 7-11 Roboty budowlane w trakcie rozbudowy sieci wod-kan.

„Rozbudowa drogi gminnej nr 010621C Bysław ul. Wiatrakowa oraz przebudowa drogi gminnej 010624C Bysław ul Krótka” – wartość zadania wynosi 2 499 921,75 zł, pozyskano dofinansowanie z Rządowego Funduszu Polski Ład: Program Inwestycji Strategicznych w kwocie 2 374 925,66 zł.



Rysunek 7-12 Roboty budowlane na drodze

Inwestycje będące w toku, realizowane ze środków funduszu sołeckiego:

„Wiata rekreacyjno-wypoczynkowa wraz z kablową zalicznikową zewnętrzną instalacją elektroenergetyczną, wewnętrzną instalacją elektryczną, instalacją oświetlenia zewnętrznego i obiektami małej architektury” – wydatkowano kwotę w wysokości 27.496,10 zł na usługę wykonania wiaty i materiał niezbędny do wykonania pokrycia dachowego. Inwestycja jest realizowana w sołectwie Klonowo.

„Rozbudowa i przebudowa budynku świetlicy wiejskiej w Trutnowie wraz z utwardzeniem terenu i budową obiektów małej architektury w miejscu publicznym - w postaci urządzeń do zabawy dla dzieci” – wydatkowano kwotę w wysokości 15.000 zł na zakup materiałów budowlanych i stolarki drzwiowej oraz usługę geodezyjną.

„Budowa obiektów małej architektury w miejscu publicznym na działce nr 123/2 w Płazowie” – wydatkowano kwotę w wysokości 11.439,74 zł na zakup materiałów do wykonania piłkochwyłów.

8 Działania promocyjne realizowane na terenie Gminy Lubiewo

8.1 Główne kierunki działalności promocyjnej Gminy Lubiewo:

- wydarzenia promocyjne – organizacja imprez kulturalnych i sportowych - rekreacyjnych,
- reklama – przekazywanie informacji związanych z promocją gminy do mediów lokalnych,
- direct mailing – bezpośredni marketing z potencjalnymi turystami za pomocą poczty, e-mailingu, ulotek, telefonu,
- działalność wydawnicza,
- materiały reklamowe i gadżety,

W procesie promocji gminy Lubiewo główny nacisk położony jest na promocję bezpośrednią (osobistą). Odbywa się to poprzez reprezentowanie Gminy Lubiewo przez jej mieszkańców (indywidualnie lub zespołowo) na różnego rodzaju wydarzeniach, imprezach, zawodach, turniejach, konkursach, festiwalach, np.

- na imprezach kulturalnych i sportowo-rekreacyjnych o zasięgu gminnym, powiatowym, ogólnopolskim organizowanych na terenie Gminy Lubiewo,
- udział uczniów placówek oświatowych z terenu Gminy Lubiewo oraz mieszkańców w licznych konkursach, zawodach, olimpiadach, przeglądach, itp.
- występy Orkiestry Dętej OSP z Bysławia oraz zespołu Mażorettek na licznych festiwalach orkiestr dętych i innych uroczystościach,
- występy zespołów „Frantówki Bysławskie” i chóru „Stokrotki” na licznych imprezach kulturalnych,
- udział w przeglądach grup teatralnych prowadzonych przez p. Beatę Ziółkowską i udział w przeglądach grup tanecznych prowadzonych przez p. Monikę Januszewską,
- współpraca Gminy Lubiewo z Wyższą Szkołą Gospodarki w Bydgoszczy w zakresie działalności Uniwersytetu Trzeciego Wieku - dla wszystkich

zainteresowanych – działa od 2015r. Liczba słuchaczy semestru letniego - 27, liczba słuchaczy semestru zimowego - 27.

- reprezentacja Wójta Gminy Lubiewo w Konwencie Wójtów woj. kujawsko-pomorskiego, Stowarzyszeniu „Salutaris” oraz wielu innych organizacjach i instytucjach,
- promocja poprzez udział w konkursach, w których gmina Lubiewo zdobywa nagrody i wyróżnienia,
- przekazywanie materiałów prezentujących Gminę na wystawy i targi turystyczne,
- skuteczne pozyskiwanie środków pozabudżetowych z różnego rodzaju programów, instytucji czy organizacji,
- udział reprezentacji Gminy na Historycznym Pochodzie Borowiaków w Tucholi,

(Oczywiście nie są to wszystkie formy reprezentowania Gminy na zewnątrz, wymieniono tylko część w celu zobrazowania tego rodzaju promocji).

Nie bez znaczenia pozostaje również promocja pośrednia realizowana za pomocą wydawania różnego rodzaju materiałów reklamowych tj. ulotki, foldery czy mapy. Publikacje dystrybuowane są na targach, konferencjach, bezpośrednim przekazie gościom odwiedzającym Gminę bądź podczas wizyt przedstawicieli Gminy poza jej granicami, wysyłce materiałów promocyjnych osobom, które się o nie proszą.

Obecnie Gmina Lubiewo dysponuje następującymi wydawnictwami:

- Album promocyjny A4 – „Gmina Lubiewo pełna uroku o każdej porze roku”.
- „Kujawsko-Pomorskie. Inteligentny rozwój regionu. 100. Rocznica odzyskania niepodległości”,
- Album „Kulinarne dziedzictwo Pomorza i Kujaw”
- Mini mapy, katalog A5 (publikacja w j. polskim, niemieckim i angielskim), ulotka A4, ulotkę A6, Ulotka – składanka, widokówki,
- Publikacja składana promująca Gminę Lubiewo sfinansowana przez przedsiębiorców przez reklamę własnej działalności,
- Kolorowanki, widokówki,

W wydanych publikacjach ujęta została oferta turystyczna wraz z lokalną bazą teleadresową obsługi ruchu turystycznego. Zawiera opisy najbardziej atrakcyjnych miejsc gminy, piękno fauny i flory, uwarunkowań historycznych oraz dziedzictwa kulturowego. Ponadto, zawarto informacje o wydarzeniach kulturalnych i sportowych, a także bazę noclegową i gastronomiczną. Wydania zostały uzupełnione licznymi zdjęciami.

Ważnym elementem pozostaje również współpraca i utrzymywanie dobrych kontaktów z Gminami partnerskimi tj. Gminą Wilkowice i Gminą Dębica przede wszystkim poprzez organizację wymiany dzieci i młodzieży podczas wakacji szkolnych, wymianę doświadczeń, przekazywanie informacji o konkursach ogólnopolskich organizowanych przez Gminy, przesyłanie zaproszeń na ważne wydarzenia organizowane w poszczególnych gminach. Z uwagi na obowiązujący stan pandemii, współpraca w 2022r. była bardzo ograniczona. Ponadto, od 2016r. Gmina rozpoczęła współpracę z Klubem Kajakowym CWZS „Zawisza” Bydgoszcz.

Dodatkowo Gmina korzysta również z innych form promocyjnych, tj.:

- Strony internetowe i portale społecznościowe Gminy Lubiewo, organizacji i instytucji gminnych,
- Samorządowy Kurier Lubiewski, Gazeta Pomorska, Tygodnik Tucholski, Telewizyjno – Filmowa Agencja Promocyjna TOKIS.PL, Kurier Seniora, Radio PIK, Radio WEEKEND,
- Promocja poprzez przygotowywanie i przekazywanie materiałów o gminie do prac dyplomowych studentów,
- Promocja poprzez wysyłanie gadżetów reklamowych osobom, które kontaktują się z gminą w celu odwiedzenia czy poznania naszych terenów,



Rysunek 8-1 Stroje promocyjne wiewiórek

Dodatkowymi elementami promocji są różnego rodzaju materiały promocyjne:

- tablice informacyjne rozmieszczone w największych miejscowościach gminy,
- pamiątki okolicznościowe wykonywane przez miejscowych rękodzielników,
- reklamy prasowe,
- dwa stroje wiewiórki dużej i jeden małej, odblaski w kształcie wiewiórki,
- pluszowe maskotki wiewiórek,
- koszulki, torby ekologiczne, długopisy, kubki, ramki na zdjęcia, pojemniki na śniadania, breloczki, skakanki, kostki biurowe, okładki ma dokumenty z logo sublimacją,
- pluszowe maskotki wiewiórki (symbol naszego herbu),
- banery z nazwą gminy, rool-up,

Mobilna gra edukacyjna polegająca na odnalezieniu 12 figurek wiewiórek usytuowanych we wszystkich miejscowościach gminy (w Lubiewie – 2 figurki). Gra cieszyła się dużym powodzeniem i kilkunastu osobom zostały wręczone nagrody.



Rysunek 8-2 Zdobywcy nagród i certyfikatów za udział w grze terenowej

8.2 Komunikacja z mieszkańcami

Kreowanie i przekazywanie informacji mieszkańcom odbywa się zarówno w sposób tradycyjny za pośrednictwem sołtysów i radnych, poprzez zamieszczanie okólników, informacji, plakatów na tablicach informacyjnych w sołectwach a także za pomocą środków masowego przekazu. Tu na szczególną uwagę zasługują serwis internetowy Gminy, który dostępny jest pod adresem: www.lubiewo.pl, Biuletyn Informacji Publicznej oraz serwis społecznościowy Facebook. Obecność Gminy Lubiewo w Social mediach pozwala na łatwą i szybką nie tylko wymianę informacji, ale przede wszystkim interakcję. Pozwalają na szybsze przekazanie treści, budują wizerunek, promują oraz realizują politykę informacyjną.



Rysunek 8-3 Portal www.lubiewo.pl

Cały czas z wielkim powodzeniem funkcjonuje system powiadomień SMS, dzięki któremu mieszkańcy na bieżąco otrzymują ważne informacje i komunikaty. Zachęcam osoby które nie dokonały jeszcze rejestracji do zainstalowania aplikacji BLISKO lub rejestracji w klasyczny sposób na numer telefonu. Dostępna jest też forma powiadomień e-mail. Instrukcja dołączenia do systemów powiadomień na stronie:

www.sisms.pl/rejestracja/nadawca/30e2b66b/Gmina-Lubiewo

Lista grup publicznych		Liczba użytkowników		
Nazwa Grupy	Kod Grupy	Liczba użytkowników		
		GSM	Cloud	E-mail
Rolnicy	ctu0416	391	194	2
Sołectwo Bysław	ctu043	419	306	24
Sołectwo Bysławek	ctu044	139	180	13
Sołectwo Cierplewo	ctu045	83	90	10
Sołectwo Klonowo	ctu046	160	152	12
Sołectwo Lubiewice	ctu048	113	109	12
Sołectwo Lubiewo	ctu047	273	239	20
Sołectwo Minikowo	ctu049	117	129	11
Sołectwo Płazowo	ctu0410	93	110	12
Sołectwo Sucha	ctu0411	155	122	12
Sołectwo Trutnowo	ctu0412	109	93	9
Sołectwo Welpin	ctu0413	116	97	11
Wydarzenia Kulturalne i Sportowe	ctu041	382	314	28
Zagrożenia i ostrzeżenia	ctu042	498	407	33
suma:		3048	2542	209

Rysunek 8-4 Liczba osób zarejestrowanych w systemie SISMS na dzień 31.12.2022 r.

9 Jednostki Organizacyjne i inne podmioty

9.1 Zakład Komunalny Gminy Lubiewo

Zakład Komunalny Gminy Lubiewo ma za zadanie dbać o zapewnienie bieżącego i nieprzerwanego zaspokajania zbiorowych potrzeb wspólnoty samorządowej.

Zakładowi Komunalnemu Gminy Lubiewo w planie finansowym na 2022 rok przyznano następujące środki finansowe: Na wydatki 2.996.095,00 zł, wykorzystano 2.990.126,48 zł. Zwrócono do budżetu Gminy Lubiewo 5.968,52 zł. Plan dochodów wynosił 1.284.257,33 zł co stanowi 93,47 %.

Stan zatrudnienia w ZKGL w 2022 roku przedstawiał się następująco: 23 etaty na umowę o pracę na czas nieokreślony, 2 osoby były zatrudnione na umowę zlecenie, 5 osób było zatrudnionych w ramach robót publicznych (praca trwała 6 miesięcy), w ramach stażu ZKGL we współpracy z Powiatowym Urzędem Pracy w Tucholi zatrudniał początkowo trzy, a następnie dwie osoby z Ukrainy.

Na terenie gminy Lubiewo istnieją trzy stacje uzdatniania wody – w m. Bysław – wyremontowana w 2021 r., Lubiewo – wyremontowana w 2022 r. oraz Sucha – prace modernizacyjne przeprowadzono w 2022 r. Długość czynnej sieci wodociągowej w 2022 r. wynosiła 170,700 km, długość sieci kanalizacyjnej 49,650 km. Zawartych było 1883 umów na dostarczanie wody (tożsame z ilością przyłączy) i 901 umów na odprowadzanie ścieków siecią kanalizacyjną (tożsame z ilością przyłączy). Zakład Komunalny obsługiwał 246 przydomowych oczyszczalni ścieków głównie przekazanych mieszkańcom gminy Lubiewo po zakończeniu trwałości gminnych projektów na budowę przydomowych oczyszczalni oraz 12 bezodpływowych zbiorników na nieczystości ciekłe. Wymienieni powyżej mieszkańcy – właściciele przydomowych oczyszczalni ścieków i zbiorników podpisali z Zakładem Komunalnym stosowne umowy na przegląd i konserwacje swoich urządzeń lub wywóz nieczystości ciekłych.

W ramach podstawowych zadań ZK prowadzi działalność w szczególności w zakresie wymienionym w Rozdziale 2 pkt. 2 Statutu Zakładu Komunalnego Gminy Lubiewo.

WAŻNIEJSZE ZADANIA WYKONANE PRZEZ PRACOWNIKÓW ZAKŁADU KOMUNALNEGO GMINY LUBIEWO W 2022 ROKU

Organizacja kąpieliska w m. Bysław.

Sezon kąpieliskowy w Gminie Lubiewo trwał od 01.07.2022r. do 31.08.2022 r. W tym czasie ZKGL zatrudniał 6 ratowników, którzy według ustalonych dyżurów przez cały tydzień w godz. od 10.00 do 18.00 pełnili dyżur na kąpielisku w Bysławiu. W sezonie 2022 ZKGL doposażył ratowników w następujący niezbędny sprzęt: megafon, lornetki, linki ratownicze, rzutki ratownicze.

Przez cały rok pracownicy Zakładu dbali o teren kąpieliska i plaży, na bieżąco usuwając powstałe uszkodzenia pomostu, a w sezonie kąpieliskowym prowadzili także wypożyczalnie sprzętu wodnego i dbali o stan techniczny sprzętu znajdującego się na wyposażeniu wypożyczalni.

Usuwanie awarii sieci wodociągowej i kanalizacyjnej.

W 2022 roku ZKGL 17 razy usuwał awarie sieci wodociągowej i kanalizacyjnej. Prace przy usuwaniu awarii sieci wodociągowej polegały na lokalizacji awarii, zabezpieczeniu jej miejsca, wykonaniu wykopu, zamknięciu wody na czas naprawy uszkodzenia, wymianie lub uszczelnieniu wodociągu, uzupełnieniu ubytku po wykopie, stabilizacji podłoża oraz naprawie nawierzchni. Prace przy awarii sieci kanalizacyjnej polegały na udrażnianiu, bądź na wymianie uszkodzonego odcinka kanalizacji.

Bieżące prace związane z dostarczaniem mieszkańcom gminy Lubiewo wody i odprowadzaniem ścieków.

Prace polegały na utrzymywaniu w ciągłej sprawności stacji uzdatniania wody w m. Bysław, Lubiewo i Sucha oraz oczyszczalni ścieków w m. Bysław i przepompowni ścieków na terenie Gminy Lubiewo

Utrzymanie gruntowych dróg gminnych w sezonie wiosennym oraz jesiennym.

Wykonywane prace polegały na równaniu i wałowaniu dróg, nawożeniu tłuczni lub szlaki.

Funkcjonowaniem PSZOK w m. Bysław Zakład Komunalny Gminy Lubiewo jest operatorem PSZOK w Bysławiu. Punkt jest otwarty we wtorki i soboty w godzinach od 8.00 – 15.00. Przyjmowane są na nim komunalne odpady segregowane zgodnie w regulaminem Punktu Selektywnej Zbiórki Odpadów.

Utrzymanie terenów zielonych na terenie gminy Lubiewo

Prace polegały na koszeniu poboczy dróg gminnych kosiarką bijakową, wycinaniu zakrzaczeń przy drogach i na terenach zielonych a także wykaszaniu traw kosiarkami oraz kosami spalinowymi na terenie sołectw gminy Lubiewo. Inne prace związane z pielęgnacją terenów zielonych polegały na sadzeniu roślin i ich pielieniu oraz naprawie urządzeń znajdujących się na ich terenie.

Utrzymanie utwardzonych dróg gminnych.

Utrzymanie porządku na utwardzonych drogach gminnych polegało na łataniu powstałych ubytków masą asfaltową na zimno, zmiataniu dróg utwardzonych zmiatarką albo usuwaniu i zmiataniu ręcznym zalegającej na nich ziemi przez pracowników z robót publicznych.

Utrzymanie czystości

Pracownicy Zakładu Komunalnego w sezonie letnim dwa razy w tygodniu a poza sezonem raz w tygodniu zbierali śmieci z koszy znajdujących się w miejscach publicznych na terenie gminy.

Remonty

W ciągu minionego roku pracownicy ZKGL kilkakrotnie przeprowadzali prace remontowe budynków należących do Gminy oraz wykonywali prace związane z inwestycjami gminnymi:

- remont mieszkania socjalnego w miejscowości Bruchniewo,
- remont świetlicy w Płazowie,
- remont świetlicy w Trutnowie,



Rysunek 9-1 Remont świetlicy w Trutnowie

- remont ośrodka zdrowia w Bysławiu,

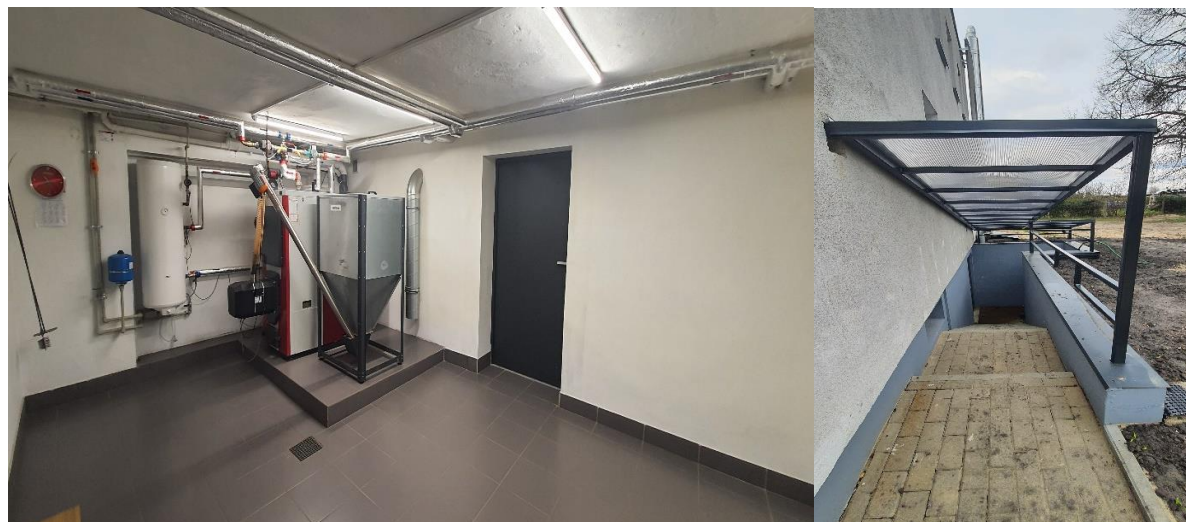

Rysunek 9-2 Remont ośrodka zdrowia w Bysławiu

- remont łazienki w przedszkolu w Suchej,

- remont mieszkania w Lubiewie na ul. Kościuszki,

- remont budynku na ul. Lipowej w Lubiewie. – prace wykonane przez pracowników Zakładu Komunalnego Gminy Lubiewo polegały na szpachlowaniu i malowaniu pomieszczeń w budynku, naprawie drzwi w pomieszczeniach, montażu lamp, a także wyłożeniu podłóg linoleum.

Utwardzanie terenu.

- utwardzenie łącznika ul. Ogrodowej z DW 240,



Rysunek 9-3 Utwardzenie łącznika ul. Ogrodowej z DW 240

- wykonanie utwardzenia z kostki brukowej chodnika na terenie stacji uzdatniania wody w Lubiewie, wykonywane prace polegały na wykorytowaniu terenu, ułożeniu krawężników, utwardzeniu i wyłożeniu przygotowanego podłoża kostką brukową.



Rysunek 9-4 Wykonanie chodnika na terenie SUW w Lubiewie

Dowóz dzieci

W czasie trwającego roku szkolnego 2021/2022 i 2022/2023 Zakład Komunalny Gminy Lubiewo zajmował się dowozami dzieci i młodzieży niepełnosprawnej do placówek szkolnych w Lubiewie i Tucholi. Codziennie rano dwóch pracowników (jeden jako kierowca, drugi jako opiekun) odbierało dzieci i młodzież z terenu gminy i zawoziło do placówki w Tucholi, a po popołudniu odbierało i rozwoziło do domów. W ciągu dnia o ustalonych porach pracownik dowoził dzieci do SP w Lubiewie.

Uchodźcy z Ukrainy

Zakład Komunalny Gminy Lubiewo zajmował się transportem osób z Ukrainy przebywających na terenie Gminy Lubiewo. Transport polegał na odbieraniu uchodźców z wyznaczonych miejsc, dostarczaniu do miejsc opieki zdrowotnej, urzędów administracji publicznej, a także innych niezbędnych miejsc, do których musieli się udać.

9.2 Gminny Ośrodek Pomocy Społecznej

W okresie od I do XII 2022 r. w Gminnym Ośrodku Pomocy Społecznej zatrudnionych było 11 pracowników: kierownik, główna księgowa, inspektor ds. świadczeń rodzinnych i funduszu alimentacyjnego, podinspektor ds. świadczeń,

3 starszych specjalistów pracy socjalnej, 1 starszy specjalista pracy socjalnej-koordynator, 1 starszy asystent rodziny, pomoc administracyjna, asystent osobisty osoby niepełnosprawnej.

Ponadto w ramach umowy o świadczenie usług zatrudniony jest radca prawny w wymiarze 10 godzin w miesiącu.

W roku 2022 podpisaliśmy umowę o świadczenie usług ze Spółdzielnią Socjalną PROGRES w Tucholi, która świadczyła specjalistyczne usługi opiekuńcze dla osób z zaburzeniami psychicznymi. W ramach umowy świadczone były usługi przez specjalistów w zależności od potrzeb i schorzeń dzieci zakwalifikowanych do tej formy pomocy. Byli to m.in. psycholog rodzinny, pedagog, fizjoterapeuta, logopeda.

9.2.1 Zadania w ramach ustawy o pomocy społecznej

W okresie od miesiąca stycznia do miesiąca grudnia 2022r do GOPS wpłynęły 285 wniosków o przyznanie świadczeń z pomocy społecznej. Wydano 375 decyzji przyznających świadczenia i 31 decyzji odmownych, 15 decyzji umarzających i 3 decyzje uchylające.

Obowiązujące kryterium dochodowe

- dla osoby samotnie gospodarującej 776,00 zł
- dla osoby w rodzinie 600 zł
- kwota dochodu z 1 ha przeliczeniowego stanowi 345 zł
- maksymalna kwota zasiłku stałego wynosi 719 zł
- Pomoc w ramach Wieloletniego Programu wspierania finansowego gmin w zakresie dożywiania „Pomoc państwa w zakresie dożywiania” (zasiłki celowe na zakup posiłku lub żywności i posiłki w szkole) mogły otrzymywać osoby/rodziny, których dochód nie przekracza 150% kryterium dochodowego na osobę w rodzinie czyli 900,00 zł i dla osoby samotnie gospodarującej – 1.164,00 zł. (Od 2023 roku kryterium w ramach programu Wieloletniego zostało zwiększone i wynosi 200% kryterium dochodowego z ustawy o pomocy społecznej, czyli 1200 zł na osobę w rodzinie i 1552 zł dla osoby samotnie gospodarującej.)

Gminny Ośrodek Pomocy Społecznej to budżetowa jednostka organizacyjna Gminy Lubiewo utworzona do realizacji zadań własnych i zleconych z zakresu pomocy społecznej.

W ramach zadań własnych i zleconych przyznano świadczenia 94 rodzinom (282 osoby w rodzinach): świadczenia pieniężne – 66 rodzinom (184 osoby w rodzinach), świadczenia niepieniężne – 55 rodzinom (220 osób w rodzinach).

- a) Specjalistyczne usługi opiekuńcze (własne i zlecone) – (17 rodzin) - 94.576,00 zł (w tym : środki własne 4 816,00 zł, środki od Wojewody – 89 760,00zł).

Niektóre osoby korzystające z pomocy w formie usług opiekuńczych ponoszą częściową odpłatność za wykonane usługi (w zależności od dochodu rodziny). W roku 2022 dochody z tytułu odpłatności wyniosły 17.787,80zł – przekazane do Wojewody, oraz 6.160,96zł - dochody dla gminy pochodzące z odpłatności podopiecznych za świadczone Specjalistyczne usługi opiekuńcze jak i zwykle usługi opiekuńcze.

- b) zasiłki okresowe – 27 700 zł (18 rodzin) – budżet Państwa
c) Zasiłki stałe – 116.894,54 zł (17 rodzin) – budżet Państwa
d) Program Rządowy – „Posiłek w szkole i w domu” – koszt Programu 68 879 zł; budżet Państwa – 44 598zł i budżet Gminy – 23 281zł (skorzystało 169 osób)

W ramach programu realizowano :

- Zasiłki celowe na zakup posiłku lub żywności – 32 616 zł – skorzystało 50 rodzin (152 osoby w rodzinach)
- Posiłki w szkole i przedszkolu – 36 263 zł – skorzystało 71 osób (36 rodzin)

- e) Zasiłki celowe na potrzeby bytowe – 11.483,60 zł – środki gminy
- f) Odpłatność gminy za pobyt w domu pomocy społecznej – 293 964,01 zł (8 osób) – środki Gminy.
- g) Odpłatność za pobyt dzieci z terenu Gminy Lubiewo w rodzinach zastępczych – 87 489,58 zł (środki gminy)
- h) Udzielenie schronienia – 8.025,00 – odpłatność gminy za pobyt mieszkańca w schronisku.
Dochody gminy (odpłatność mieszkańca za pobyt w schronisku) – 3 301 zł.

Główne problemy występujące w rejonie działania OPS to: bierność, ubóstwo, bezrobocie, niepełnosprawność, długotrwała lub ciężka choroba, bezradność w

sprawach opiekuńczo – wychowawczych, przemoc, trudne warunki mieszkaniowe wielu rodzin, nadużywanie alkoholu.

Ponadto pracownicy Ośrodka podczas wykonywania zadań i prowadzenia pracy socjalnej wśród swoich podopiecznych zauważają takie problemy jak: niechęć do podjęcia pracy, ukryte bezrobocie, strach przed zmianami, trudności związane z dojazdem do pracy (brak prawo jazdy) a także rezygnowanie z siebie czy brak lub niska aktywność w poszukiwaniu zatrudnienia. Zarówno pracownicy socjalni jak i asystent rodziny w rodzinach z którymi współpracują obserwują występowanie trudnych relacji wewnątrzrodzinnych: między małżonkami, rodzicami i dziećmi, starszymi rodzicami i dorosłymi dziećmi a także konflikty sąsiedzkie.

Tabela 9-1 Powody przyznania pomocy w roku 2022

Powód trudnej sytuacji życiowej	Liczba rodzin	Liczba osób w rodzinie
Ubóstwo	45	114
Potrzeba ochrony macierzyństwa, w tym wielodzietność	22	117
Bezrobocie	21	57
Niepełnosprawność	49	130
Długotrwała lub ciężka choroba	30	72
Bezradność w sprawach opiekuńczo wychowawczych i prowadzenia gospodarstwa domowego:	12	52
Alkoholizm	8	17
Zdarzenie losowe	1	3

9.2.2 Praca socjalna

Świadczenie pomocy w postaci pracy socjalnej jest zadaniem własnym gminy o charakterze obowiązkowym i nie jest uzależnione od posiadanego przez osobę lub rodzinę dochodu. Pracownicy socjalni prowadzą pracę socjalną wśród rodzin, które zgłaszają się do GOPS po szerokorozumiane wsparcie. Niejednokrotnie rodziny te nie korzystają z pomocy finansowej Ośrodka Pomocy Społecznej a wyłącznie z pracy socjalnej. Wśród tych osób/ rodzin występują takie problemy jak: przemoc, zaburzone relacje wewnątrzrodzinne, konflikty małżeńskie, bezrobocie, niechęć podjęcia zatrudnienia. Zauważyć jednak należy, że z pracy socjalnej korzystają także rodziny, które funkcjonują w sposób właściwy, zgłaszają się po porady związane z usługami opiekuńczymi, sytuacją zdrowotną członków rodziny (np. potrzeba ubiegania się o stopień niepełnosprawności), sytuacją wychowawczą dzieci itp.

Tabela 9-2 Liczba rodzin korzystających z pracy socjalnej w roku 2022

Rok	<u>Liczba rodzin/osób w rodzinach korzystających z pracy socjalnej (świadczenie pieniężne lub niepieniężnie + praca socjalna)</u>	<u>W tym wyłącznie z pracy socjalnej liczba rodzin/ osób w rodzinach.</u> Rodziny/ osoby nie korzystały z form pieniężnych i niepieniężnych tylko z pracy socjalnej.
2022	185 rodzin (488 osób)	97 rodzin (222 osoby)

9.2.3 Pomoc materialna dla uczniów w formie stypendiów i zasiłków szkolnych

Wydatkowane środki: 50.000,00 zł (w tym: dotacja 45 000 zł, środki gminy: 5 000 zł.)

- 48 458,20 zł przeznaczono na wypłatę stypendiów szkolnych. Wsparciem tym objęto 51 dzieci,
- 1541,80 zł przeznaczono na wypłatę zasiłków szkolnych dla 6 dzieci.

Stypendium szkolne mogą otrzymać uczniowie znajdujący się w trudnej sytuacji materialnej wynikającej z niskich dochodów na osobę w rodzinie, a w

szczególności z rodzin, w których występuje m. in. bezrobocie, niepełnosprawność, ciężka lub długotrwała choroba, wielodzietność. Miesięczna wysokość dochodu na osobę w rodzinie ucznia uprawniająca do ubiegania się o stypendium szkolne nie może być większa niż 600,00 zł.

Zasilek szkolny może być przyznany uczniowi znajdującemu się przejściowo w trudnej sytuacji materialnej z powodu zdarzenia losowego w szczególności (pożar lub zalanie mieszkania, nagła choroba w rodzinie ucznia, śmierć rodzica lub prawnego opiekuna, nieszczęśliwy wypadek powodujący trwały uszczerbek na zdrowiu członków rodziny ucznia, kradzież w mieszkaniu ucznia).

9.2.4 Dodatki mieszkaniowe i energetyczne

DODATKI MIESZKANIOWE – 45.869,11 zł – środki gminy

W 2022 roku złożono 31 wniosków o przyznanie dodatku mieszkaniowego. Wydano 30 decyzji administracyjnych (ostatni wniosek złożony w dniu 30 grudnia 2022 – decyzja wydana w styczniu 2023), z tego 30 przyznających. Z pomocy w formie dodatków mieszkaniowych w ubiegłym roku łącznie skorzystało 17 rodzin z terenu Gminy Lubiewo (63 osoby).

Dodatki mieszkaniowe stanowią zadanie własne gminy, środki na tę formę pomocy pochodzą z budżetu gminy. Dodatek mieszkaniowy przysługuje osobom zamieszkującym

w lokalach, do których posiadają tytuł prawny, powierzchnia zajmowanego lokalu nie przekracza ustawowo określonej normy, a średni miesięczny dochód na jednego członka gospodarstwa domowego w okresie trzech miesięcy poprzedzających datę złożenia wniosku nie przekracza 175 % najniższej emerytury w gospodarstwie jednoosobowym i 125 % w gospodarstwie wieloosobowym lub jeżeli jest wyższy, a kwota nadwyżki nie przekracza wysokości dodatku mieszkaniowego. Od 1 lipca 2021 r. kryterium dochodowe odnosi się do przeciętnego wynagrodzenia w gospodarce narodowej, obowiązującego w dniu złożenia wniosku. Dodatek mieszkaniowy przysługuje osobom, jeżeli w okresie 3 miesięcy poprzedzających datę złożenia wniosku średni miesięczny dochód przypadający na jednego członka gospodarstwa domowego nie przekroczy w gospodarstwie jednoosobowym 40 %, a w gospodarstwie wieloosobowym 30% przeciętnego wynagrodzenia (obowiązującego w dniu złożenia wniosku). Wysokość dodatku mieszkaniowego stanowi różnicę między wydatkami

faktycznymi przypadającymi na normatywną powierzchnię użytkową zajmowanego lokalu, a wydatkami poniesionymi przez osobę otrzymującą dodatek, które minimalnie wynoszą od 10 % do 15 % dochodów brutto danego gospodarstwa (w zależności od ilości osób w gospodarstwie domowym).

DODATKI ENERGETYCZNE – 449,66 zł – dotacja Wojewody

W 2022 nie złożono żadnego wniosku o przyznanie dodatku energetycznego. Zgodnie z art. 15 ustawy z dnia 17 grudnia 2021r. o dodatku osłonowym (Dz. U. 2022, poz. 1), wnioski o wypłatę dodatku energetycznego złożone w okresie od 04.01.2022 do dnia 31.12.2022r. pozostawia się bez rozpoznania. Zasada ta została przedłużona do 31.12.2023r. ustawą z dnia 15 grudnia 2022r. o szczególnej ochronie niektórych odbiorców paliw gazowych w 2023r. w związku z sytuacją na rynku gazu (Dz. U. z 2022r., poz. 2687).

W ubiegłym roku wydano jedynie dwie decyzje zmieniające z uwagi na zmianę wysokości dodatku energetycznego. Z dodatku w 2022r. skorzystało 8 rodzin (28 osób w rodzinach).

9.2.5 Świadczenia rodzinne i fundusz alimentacyjny

W roku 2022 podstawą do nabycia prawa do zasiłku rodzinnego oraz dodatków do zasiłku rodzinnego jest spełnienie kryterium dochodowego, które w przeliczeniu na osobę w rodzinie nie może przekraczać kwoty 674 zł netto. Jeśli członkiem rodziny jest dziecko posiadające orzeczenie o niepełnosprawności lub umiarkowanym albo znacznym stopniu niepełnosprawności, kryterium dochodowe wynosi 764 zł netto na członka rodziny.

Wysokość świadczeń rodzinnych wynosi miesięcznie:

1. zasiłek rodzinny na dziecko w wieku do 5. roku życia – **95,00 zł**;
2. zasiłek rodzinny na dziecko w wieku powyżej 5. roku życia do ukończenia 18. roku życia – **124,00 zł**;
3. zasiłek rodzinny na dziecko w wieku powyżej 18. roku życia – **135,00 zł**;
4. dodatek do zasiłku rodzinnego z tytułu samotnego wychowywania dziecka – **193,00zł**, nie więcej jednak niż **386,00 zł** na wszystkie dzieci;
5. dodatek do zasiłku rodzinnego z tytułu wychowywania dziecka w rodzinie wielodzietnej – **95,00 zł**;

6. dodatek do zasiłku rodzinnego z tytułu kształcenia i rehabilitacji dziecka niepełnosprawnego na dziecko w wieku do ukończenia 5. roku życia – **90,00 zł**;
7. dodatek do zasiłku rodzinnego z tytułu kształcenia i rehabilitacji dziecka niepełnosprawnego na dziecko w wieku powyżej 5. roku życia do ukończenia 24. roku życia – **110,00 zł**;
8. dodatek do zasiłku rodzinnego z tytułu podjęcia przez dziecko nauki w szkole poza miejscem zamieszkania w związku z zamieszkiwaniem w miejscowości, w której znajduje się siedziba szkoły – **113,00 zł**;
9. dodatek do zasiłku rodzinnego z tytułu podjęcia przez dziecko nauki w szkole w związku z dojazdem z miejsca zamieszkania do miejscowości, w której znajduje się siedziba szkoły - **69,00zł**;
10. zasiłek pielęgnacyjny - 215,84 zł.
11. specjalny zasiłek opiekuńczy, zasiłek dla opiekuna – wynosi 620,00 zł .
12. Świadczenie pielęgnacyjne w 2022r. wynosiło – **2119 zł**.

Fundusz Alimentacyjny

Świadczenia z funduszu alimentacyjnego przyznawane są na warunkach określonych w ustawie z dnia 7 września 2007 r. o pomocy osobom uprawnionym do alimentów. Na podstawie przepisów tej ustawy realizowane jest wsparcie materialne dla osób uprawnionych do alimentów, które ich nie otrzymują z uwagi na bezskuteczność egzekucji. Wsparcie to realizowane jest poprzez przyznawanie świadczeń z funduszu alimentacyjnego dla osób spełniających kryteria ustawowe (np. kryterium dochodowe). Świadczenia z funduszu alimentacyjnego przysługują, jeżeli dochód rodziny w przeliczeniu na osobę w rodzinie nie przekracza kwoty 900 zł miesięcznie.

Świadczenia z funduszu alimentacyjnego przysługują w wysokości ustalonych alimentów, jednakże nie wyższej niż 500 zł miesięcznie. Minimalna kwota świadczeń z funduszu alimentacyjnego przysługująca z zastosowaniem mechanizmu „złotówka za złotówkę” wynosi 100 zł.

Działania podejmowane wobec dłużników alimentacyjnych

Działania wobec dłużników alimentacyjnych przewidziane w ustawie z dnia 7 września 2007 r. o pomocy osobom uprawnionym do alimentów podejmuje organ właściwy

dłużnika tj. wójt, burmistrz lub prezydent miasta właściwy ze względu na miejsce zamieszkania dłużnika alimentacyjnego.

Działania wobec dłużników alimentacyjnych podejmowane są na wniosek organu właściwego wierzyciela tj. wójta, burmistrza lub prezydenta miasta właściwego ze względu na miejsce zamieszkania osoby uprawnionej jeśli:

- osobie uprawnionej zostało przyznane prawo do świadczenia z funduszu alimentacyjnego;
- osoba uprawniona do świadczenia alimentacyjnego od rodzica lub jej przedstawiciel ustawowy złoży do organu właściwego wierzyciela wniosek o podjęcie działań wobec dłużnika alimentacyjnego;
- osoba uprawniona została umieszczona w pieczy zastępczej.

Kwota zwrócona przez dłużników alimentacyjnych z tytułu wypłaconych świadczeń z funduszu alimentacyjnego i zaliczki alimentacyjnej wyniosła w 2022 r.: 49 838,17 zł (w tym dla gminy 4 624,41 zł).

Na koniec 2022 r. w ewidencji księgowej GOPS widniało 47 dłużników, w tym 12 zamieszkałych na terenie Gminy Lubiewo.

Tabela 9-3 **Wydatki na świadczenia w dziale świadczeń rodzinnych w roku 2022**

Lp.	Wyszczególnienie	Kwota świadczenia w 2022r.	Wydatki od stycznia do grudnia 2022r.	Liczba świadczeń od stycznia do grudnia 2022r.
1	Zasiłki rodzinne	-95 zł dla dziecka do 5 roku życia; -124 zł dla dziecka do 18 roku życia; -135 zł dla dziecka do 24 roku życia;	468 502	4099

2	Dodatki do zasiłków rodzinnych w tym z tytułu:	-	271 775,86	2829
a.	Urodzenia dziecka	-1000 zł jednorazowo	9103,44	13
b.	Opieki nad dzieckiem w okresie korzystania z urlopu wychowawczego	-400 zł miesięcznie	19 202,04	50
c.	Samotnego wychowywania dziecka i utraty prawa do zasiłku dla bezrobotnych na skutek upływu ustawowego okresu jego pobierania	- 400 zł miesięcznie	0	0
d.	Samotnego wychowywania dziecka	- 193 zł dla dziecka zdrowego -273 zł dla dziecka które posiada orzeczenie o niepełnosprawności	41 684,32	218
e.	Kształcenia i rehabilitacji dziecka niepełnosprawnego		39 704,14	382
	- kształcenia i rehabilitacji dziecka niepełnosprawnego do 5 roku życia	-90 zł miesięcznie	5655,74	66
	- kształcenia i rehabilitacji dziecka niepełnosprawnego powyżej 5 roku życia	- 110 zł miesięcznie	34 048,40	316
f.	Rozpoczęcia roku szkolnego	-100 zł jednorazowo	24 150,50	463
g.	Podjęcia przez dziecko nauki w szkole poza miejscem zamieszkania		53 004,76	779

	- na pokrycie wydatków związanych z zamieszkaniem w miejscowości w której znajduje się szkoła	-113 zł miesięcznie	7 939,82	92
	- na pokrycie wydatków związanych z dojazdem do miejscowości w której znajduje się szkoła	-69 zł miesięcznie od września do czerwca	45 064,94	687
h.	Wychowaniem dziecka w rodzinie wielodzietnej	- 95 zł miesięcznie	84 926,66	924
	Razem zasiłki rodzinne z dodatkami:		740 277,86	6928
3.	Zasiłki pielęgnacyjne	- 215,84 zł miesięcznie	540 680	2 505
4.	Świadczenia pielęgnacyjne	-2119 zł miesięcznie	1 864 950	886
5.	Specjalny zasiłek opiekuńczy	- 620 zł miesięcznie	0	0
6.	Zasiłek dla opiekuna	- 620 zł miesięcznie	0	0
	Razem świadczenia opiekuńcze (w3+w4+w5+w6)		2 405 630	3391
5.	Jednorazowe świadczenie w wysokości (Ustawa Za Życiem)	- 4 000 zł jednorazowo	0	0
6.	Składki na ubezpieczenia społeczne i zdrowotne odprowadzane od osób pobierających świadczenie pielęgnacyjne, specjalny zasiłek opiekuńczy oraz zasiłek dla opiekuna	składka w zależności od wysokości świadczenia (w tym składki KRUS)	446 395	1361

7.	Jednorazowa zapomoga z tytułu urodzenia dziecka	-1000 zł jednorazowo	49 000	49
8.	Świadczenie z funduszu alimentacyjnego	-kwota świadczenia przysługuje w zależności od wysokości bieżąco ustalonych alimentów, jednakże nie wyższej niż 500 zł na jedno dziecko jeżeli dochód rodziny w przeliczeniu na osobę w rodzinie nie przekracza kwoty 900,00 zł	77 751,97	176
	Razem	-	3 719 054,83	11 905

9.2.6 Świadczenia Wychowawcze 500+

Wydatek w roku 2022: 2 993.137,28 zł

Z programu skorzystały 674 rodziny (1150 dzieci).

Od okresu zasiłkowego 2022/2023 program realizowany jest przez ZUS.

9.2.7 Dodatek osłonowy

Wydatek w roku 2022: 713.196,17 zł.

Do GOPS w Lubiewie złożono 1051 wniosków o przyznanie dodatku osłonowego, z czego 977 zostało rozpatrzonych pozytywnie.

Dodatek osłonowy przysługiwał gospodarstwu domowemu, którego miesięczne dochody nie przekraczały 2100 zł w gospodarstwie jednoosobowym albo 1500 zł na osobę w gospodarstwie wieloosobowym.

W przypadku przekroczenia kryterium dochodowego uprawniającego do otrzymania dodatku osłonowego obowiązywała tzw. zasada „złotówka za złotówkę”, gdzie wysokość należnego świadczenia uległa obniżeniu o kwotę przekroczenia przeciętnego miesięcznego dochodu.

Dodatek osłonowy wynosił rocznie:

- 1) 400 zł lub 500 zł dla gospodarstwa domowego jednoosobowego;
- 2) 600 zł lub 750 zł dla gospodarstwa domowego składającego się z 2 do 3 osób;
- 3) 850 zł lub 1062,50 zł dla gospodarstwa domowego składającego się z 4 do 5 osób;
- 4) 1150 zł lub 1437,50 zł dla gospodarstwa domowego składającego się z co najmniej 6 osób.

9.2.8 Dodatek węglowy (3000 zł jednorazowo)

W roku 2022 wypłacono dodatki węglowe na kwotę 3 417.000,00 zł

Do GOPS w Lubiewie złożono 1700 wniosków o przyznanie dodatku węglowego, z czego pozytywnie rozpatrzono 1140 wniosków (w 2022 wypłacono świadczenia dla 1139 świadczeniobiorców), pozostałe 560 wniosków – pozostawione bez rozpoznania lub decyzje odmowne.

Zgodnie z wytycznymi Ustawy z dnia 5 sierpnia 2022 r. o dodatku węglowym, dodatek węglowy przysługiwał osobie w gospodarstwie domowym, w przypadku gdy głównym źródłem ogrzewania gospodarstwa domowego był kocioł na paliwo stałe, kominek, koza, ogrzewacz powietrza, trzon kuchenny, piecokuchnia, kuchnia węglowa lub piec kaflowy na paliwo stałe, zasilane paliwami stałymi, wpisane lub zgłoszone do centralnej ewidencji emisyjności budynków, o której mowa w art. 27a ust. 1 ustawy z dnia 21 listopada 2008 r. o wspieraniu termomodernizacji i remontów oraz o centralnej ewidencji emisyjności budynków (Dz.U. z 2022 r. poz. 438 z późn. zm.) Dodatek węglowy wynosił 3000 zł. Wniosek o wypłatę dodatku węglowego należało złożyć w terminie do dnia 30 listopada 2022 r. Wnioski złożone po 30 listopada 2022 r. pozostawiano bez rozpatrzenia.

9.2.9 Dodatek do innych źródeł ciepła dla gospodarstw domowych

(jednorazowo: pelet 3000zł, olej – 2.000zł, drewno - 1000zł, gaz – 500zł)

W roku 2022 wypłacono dodatki do innych źródeł ciepła na kwotę 537.000,00zł

Do GOPS w Lubiewie złożono 344 wnioski o przyznanie w/w dodatku, z czego 335 rozpatrzono pozytywnie.

Zgodnie z ustawą z dnia 15 września 2022 r. o szczególnych rozwiązaniach w zakresie niektórych źródeł ciepła w związku z sytuacją na rynku paliw, dodatek dla gospodarstw domowych przysługiwał osobie w gospodarstwie domowym, w przypadku gdy głównym źródłem ogrzewania gospodarstwa domowego jest: kocioł na paliwo stałe, kominek, koza, ogrzewacz powietrza, trzon kuchenny, piecokuchnia albo piec kaflowy na paliwo stałe, zasilane peletem drzewnym, drewnem kawałkowym lub innym rodzajem biomasy, albo kocioł gazowy zasilany skroplonym gazem LPG, albo kocioł olejowy, zgłoszone lub wpisane do centralnej ewidencji emisyjności budynków, o której mowa w art. 27a ust. 1 ustawy z dnia 21 listopada 2008 r. o wspieraniu termomodernizacji i remontów oraz o centralnej ewidencji emisyjności budynków (Dz.U. z 2022 r. poz. 438 z późn. zm.) do dnia 11 sierpnia 2022 r., albo po tym dniu – w przypadku głównych źródeł ogrzewania zgłoszonych lub wpisanych po raz pierwszy do CEEB, o których mowa w art. 27g ust. 1 tej ustawy.

9.2.10 Dodatek elektryczny

Do GOPS w Lubiewie wpłynęło 13 wniosków (5 w miesiącu grudniu 2022r. i 8 w miesiącu styczniu 2023r.)

11 wniosków rozpatrzono pozytywnie na kwotę 13.000 zł (niewypłacone, oczekujemy na przekazanie środków finansowych od Wojewody), dwa wnioski – pozostawione bez rozpatrzenia (nie uzupełniono dokumentów).

Dodatek elektryczny przysługuje odbiorcy energii elektrycznej w gospodarstwie domowym w rozumieniu art. 3 pkt 13b ustawy – Prawo energetyczne, w przypadku gdy główne źródło ogrzewania gospodarstwa domowego jest zasilane energią elektryczną, i źródło to zostało zgłoszone lub wpisane do centralnej ewidencji emisyjności budynków. W przypadku gdy gospodarstwo domowe zamieszkuje pod adresem zamieszkania, w którym jest wykorzystywana energia elektryczna pochodząca z mikroinstalacji, w rozumieniu art. 2 pkt 19 ustawy z dnia 20 lutego 2015 r. o odnawialnych źródłach energii, która jest rozliczana zgodnie z zasadami określonymi w art. 4 tej ustawy, **dodatek elektryczny nie przysługuje**. Zgodnie z art. 30 ust. 1 ustawy kwota dodatku elektrycznego wynosi 1000 zł. W przypadku gdy zużycie energii elektrycznej w gospodarstwie domowym w tym samym miejscu

zamieszkania w 2021 r. wyniosło więcej niż 5 MWh, dodatek elektryczny wynosi 1500 zł (art. 30 ust. 2 ustawy)

Wniosek o wypłatę dodatku elektrycznego składa się w terminie od dnia 1 grudnia 2022 r. do dnia 1 lutego 2023r. Wnioski o wypłatę dodatku elektrycznego złożone po dniu 1 lutego 2023 r. pozostawia się bez rozpoznania

9.2.11 Program "CZYSTE POWIETRZE"

To program finansowany ze środków Narodowego Funduszu Ochrony Środowiska i Gospodarki Wodnej, którego celem jest zmniejszenie lub likwidacja emisji szkodliwych dla zdrowia pyłów i innych zanieczyszczeń emitowanych do powietrza przez gospodarstwa domowe spalające węgiel i inne wysokoemisyjne paliwa stałe. Program ten skupia się na wymianie starych pieców i kotłów na paliwo stałe oraz termomodernizacji domów jednorodzinnych, by chronić środowisko, ale dodatkowo zwiększą domowy budżet dzięki poczynionym oszczędnościom.

Gminny Ośrodek Pomocy Społecznej w Lubiewie prowadzi postępowanie w zakresie wydawania zaświadczeń o wysokości przeciętnego miesięcznego dochodu przypadającego na jednego członka gospodarstwa domowego dla osób fizycznych, które zamierzają złożyć wniosek o przyznanie podwyższonego poziomu dofinansowania do Narodowego Funduszu lub Wojewódzkiego Funduszu Ochrony Środowiska i Gospodarki Wodnej.

W 2022r. tut. OPS wystawił 12 zaświadczeń w w/w sprawie.

9.2.12 Karta dużej rodziny

W roku 2022 wydano 204 Karty

9.2.13 Program przeciwdziałania przemocy w rodzinie i ochrony ofiar przemocy w rodzinie

W związku z realizacją działań związanych z przeciwdziałaniem przemocy w rodzinie przy Gminnym Ośrodku Pomocy Społecznej w Lubiewie funkcjonuje Zespół Interdyscyplinarny ds. Przeciwdziałania Przemocy w Rodzinie. W skład Zespołu wchodzi specjaliści: Kurator Sadowy, 2 Pedagogów szkolnych, Dzielnicowy,

Kierownik GOPS, Przewodnicząca Gminnej Komisji Rozwiązywania Problemów Alkoholowych w Gminie Lubiewo, Pielęgniarka środowiskowo – rodzinna, asystent rodziny.

W roku 2019 Uchwałą Nr XIV/117/2019 Rady Gminy Lubiewo przyjęto Program Przeciwdziałania Przemocy w Rodzinie oraz Ochrony Ofiar Przemocy w Rodzinie dla Gminy Lubiewo na lata 2020 - 2022.

Uchwałą nr LV/405/2022 Rady Gminy Lubiewo z dnia 24 listopada 2022r. przyjęto Program Przeciwdziałania Przemocy w Rodzinie oraz Ochrony Ofiar Przemocy w Rodzinie dla Gminy Lubiewo na lata 2023 – 2025.

Program wyznacza realizację następujących celów:

1. Zmniejszenie skali zjawiska przemocy w rodzinie na terenie Gminy Lubiewo.
2. Zwiększenie skuteczności działań interwencyjnych wobec osób stosujących przemoc w rodzinie.
3. Zwiększenie pomocy i ochrony ofiar przemocy w rodzinie.

W ramach Programu Przeciwdziałania Przemocy w Rodzinie i Ochrony Ofiar Przemocy w rodzinie w roku 2022 zrealizowano następujące działania:

1. Współpraca w ramach Zespołu Interdyscyplinarnego w zakresie:

- a) powoływanie grup roboczych w celu rozwiązywania problemów związanych z wystąpieniem przemocy w rodzinie – skład ustalany w zależności od potrzeb,
- b) diagnozowanie problemu przemocy w rodzinie,
- c) opracowywanie i realizacja planu pomocy w indywidualnych przypadkach,
- d) rozpowszechnianie informacji o instytucjach oraz możliwościach udzielania pomocy w środowisku lokalnym,
- e) monitorowanie sytuacji rodzin dotkniętych przemocą,
- f) dokumentowanie działań podejmowanych wobec rodzin, w których dochodzi do przemocy oraz efektów tych działań,
- g) podejmowanie działań prewencyjnych w środowiskach zagrożonych przemocą,
- h) inicjonowanie interwencji w środowiskach dotkniętych przemocą.

Powyższe realizowane na bieżąco podczas prac grup roboczych z rodzinami, a także w ramach prowadzonej pracy socjalnej oraz współpracy z asystentem rodziny.

- Udzielanie informacji oraz motywowanie i kierowanie sprawców przemocy w rodzinie do wzięcia udziału w programach korekcyjno – edukacyjnych realizowanych w powiecie tucholskim.
 - Przeprowadzanie rozmów z osobami nadużywającymi alkoholu, stosującymi przemoc – na bieżąco podczas spotkań grup roboczych, a także przez GKRPA
- Kierowanie wniosków do Gminnej Komisji Rozwiązywania Problemów Alkoholowych w Lubiewie
 - Kierowanie wniosków do Sądu Rejonowego w Tucholi o wgląd w sytuację dziecka/ rodziny
 - Kierowanie zawiadomień do Prokuratury Rejonowej w Tucholi o podejrzeniu popełnienia przestępstwa przemocy.
 - Prowadzenie działań informacyjnych w zakresie przeciwdziałania przemocy:
 - a) udzielanie informacji dotyczącej bezpiecznego schronienia osobom dotkniętym przemocą w specjalistycznych ośrodkach wsparcia – na bieżąco podczas spotkań grup roboczych z podopiecznymi,
 - b) udzielanie informacji na temat pozyskania zaświadczenia lekarskiego,
 - c) udzielanie informacji na temat praw osób będących ofiarami przemocy,
 - d) udzielanie informacji sprawcom przemocy na temat programów korekcyjno – edukacyjnych,
 - e) rozpowszechnianie telefonu zaufania „Niebieska Linia”, „Pomarańczowa Linia”
- 8. Prowadzenie działań interwencyjnych w zakresie przeciwdziałania przemocy:**
- a) podejmowanie działań interwencyjnych w oparciu o procedurę „Niebieskiej Karty” – wszczęto 8 procedur
 - b) przekazywanie informacji o podejmowanych działaniach przewodniczącemu Zespołu Interdyscyplinarnego
 - c) kierowanie rodzin dotkniętych przemocą do Punktu Konsultacyjnego w Lubiewie i w Bysławiu
 - d) kierowanie dzieci i rodziców do psychologa rodzinnego,
 - e) pomoc prawna dla rodzin dotkniętych przemocą

f) wsparcie asystenta rodziny

Powyższe realizowane na bieżąco podczas spotkań grup roboczych z ofiarami, a także w ramach prowadzonego monitoringu, w zależności od potrzeb.

9.2.14 Gminny Program Wspierania Rodziny

ZADANIA-cele główne i szczegółowe wraz z harmonogramem

Gminny Program Wspierania Rodziny zakłada tworzenie sprzyjających warunków do poprawy funkcjonowania rodzin przeżywających trudności w wypełnianiu funkcji opiekuńczo – wychowawczych.

Ustawa z dnia 9 czerwca 2011r. o wspieraniu rodziny i systemie pieczy zastępczej nakłada na gminę obowiązek podejmowania działań wspierających wobec rodzin przeżywających trudności w wypełnianiu funkcji opiekuńczo – wychowawczych. Zakłada w szczególności wzmocnienie działań profilaktycznych i doskonalenie metod pracy z rodziną na rzecz pozostawienia w niej dziecka lub jego powrotu do rodziny naturalnej. Skuteczna pomoc dla rodzin przeżywających trudności w pełnieniu ról opiekuńczo - wychowawczych, jak i skuteczna ochrona dzieci może być osiągnięta poprzez współpracę przedstawicieli instytucji, które mają kontakt z dzieckiem i jego rodziną. Działania pomocowe na poziomie gminy polegają na udzielaniu rodzinie pomocy w radzeniu sobie z trudnościami tak, aby w efekcie nie doszło do umieszczenia dziecka w pieczy zastępczej, a jeżeli dojdzie do tego rodzaju interwencji, do stworzenia takich warunków w funkcjonowaniu rodziców dziecka, aby możliwy był powrót dziecka pod opiekę rodziny biologicznej.

Najważniejsze z tych działań to:

1. Edukowanie rodziców, poprzez dostarczanie im wiedzy o prawidłowościach lub nieprawidłowościach w funkcjonowaniu rodziny i ich znaczeniu dla rozwoju dziecka.
2. Wspieranie, m.in. poprzez poradnictwo.
3. Konsultacje dla osób zgłaszających problemy wychowawcze z dzieckiem.
4. Świadczenie pomocy doraźnej.
5. Inne działania

Można zatem przyjąć iż głównym celem programu jest **stworzenie spójnego systemu sprzyjającego prawidłowemu realizowaniu funkcji rodziny.**

Celami szczegółowymi są:

- zapobieganie marginalizacji i degradacji społecznej rodzin z problemem ubóstwa.
- wzmacnianie umiejętności opiekuńczo – wychowawczych.
- promowanie wartości rodziny.
- diagnoza i monitoring potrzeb i problemów rodziny.

Pomoc udzielana dziecku i rodzinie będzie obejmować:

1. Bezpośrednie kontakty z rodziną i dzieckiem.
2. Mediacje i negocjacje dotyczące postępowania i korekty sytuacji.
3. Pomoc doraźna tj.
 - pomoc materialna,
 - pomoc w załatwieniu spraw urzędowych, (np. napisanie pisma, itp.),
4. Pomoc długofalowa:
 - objęcie rodziny pomocą asystenta rodziny,
 - zorganizowanie indywidualnych lub grupowych zajęć terapeutycznych,
 - udzielanie porad w sprawach życiowych, związanych z prowadzeniem gospodarstwa domowego, budżetu rodzinnego, pielęgnacją i zdrowotnymi potrzebami dzieci.

I. Cel.: Edukowanie rodziców, poprzez dostarczanie im wiedzy o prawidłowościach lub nieprawidłowościach funkcjonowania rodziny i ich znaczenia dla rozwoju dziecka.

Realizator: Gminny Ośrodek Pomocy Społecznej w Lubiewie.

Działanie: Szkolenie z psychologiem

W ramach Gminnego Programu Wspierania Rodziny w dniu 12.12.2022 r. odbyło się szkolenie warsztatowe pt., „Komunikacja w rodzinie. Zasoby rodziców” prowadzone przez psychologa Panią Marcelinę Rózycką-Wolska. Adresatami szkolenia były rodziny współpracujące z tut. OPS.

Działanie: Pedagogizacja rodziców. Pomoc ekspertów zewnętrznych.

Realizator: Szkoła Podstawowa w Bysławiu, Szkoła Podstawowa w Lubiewie, Szkoła Podstawowa w Klonowie.

Działania realizowane przez Szkołę Podstawową w Lubiewie w roku 2022.

Pedagog, wychowawcy wszystkich klas na bieżąco udzielali rodzicom porad, wskazówek ułatwiających rozwiązywanie problemów wychowawczych z własnymi dziećmi. Odbywały się również konsultacje indywidualne dla zainteresowanych uczniów i rodziców w zakresie wyboru szkoły i zawodu.

Uczniowie uczestniczyli w szeregu działań profilaktycznych (godziny wychowawcze poświęcone profilaktyce uzależnień, agresji, przemocy, realizacja programów profilaktycznych we współpracy z Gminną Komisją Rozwiązywania Problemów Alkoholowych w Lubiewie, Sanepidem w Tucholi, zajęcia „Spójrz inaczej”, Zajęcia rozwijające kompetencje emocjonalno-społeczne). Podczas szkolnego dnia profilaktyki odbyły się spotkania z nadkom. Moniką Hermann z Komendy Powiatowej Policji w Bydgoszczy z zakresu odpowiedzialności karnej nieletnich, przemocy rówieśniczej i cyberprzemocy. Przeprowadzone zostały zajęcia i warsztaty z psychoterapeutami.

W zakresie pomocy psychologiczno-pedagogicznej wychowawcy, pedagog szkolny udzielają rodzicom pomocy w wypełnianiu wniosków do Poradni Psychologiczno-Pedagogicznej w Tucholi w celu przeprowadzenia badań diagnostycznych. Pedagog oraz nauczyciele kierowali również rodziców do lekarzy specjalistów (psychiatra, neurolog dziecięcy) w celu ustalenia przyczyn niewłaściwych zachowań, problemów zdrowotnych, emocjonalnych. Zarówno uczniowie jak i rodzice w pełni korzystają z pomocy i wsparcia psychologa Pani Marceliny Różyckiej - Wolskiej. W zakresie ochrony zdrowia i higieny ze szkołą współpracuje pielęgniarka – Pani Aleksandra Myszowska pełniąc dyżur dwa razy w tygodniu.

Dyrekcja, nauczyciele, pedagog szkolny na bieżąco współpracują z instytucjami wspierającymi rodzinę: GOPS w Lubiewie, PCPR w Tucholi, PP Cekcyn, Poradnią Psychologiczno – Pedagogiczną w Tucholi.

Nauczyciele Szkoły Podstawowej w Lubiewie na podstawie obserwacji, doświadczeń widzą potrzebę rozszerzenia pomocy logopedycznej, psychologicznej, psychiatrycznej dla dzieci i młodzieży.

Działania realizowane przez Szkołę Podstawową w Bysławiu

W Szkole Podstawowej w Bysławiu realizowano profesjonalne programy profilaktyczne „Spójrz inaczej” dla dzieci i rodziców, prowadzono zajęcia z integracji sensorycznej, realizowano program profilaktyczny „Masz moc – mów nie narkotekom”.

Z analizy dokumentów szkolnych wynika, iż w okresie 2020 - 2022 nasilił się spadek motywacji do pracy wśród uczniów. Zaczęły się pojawiać symptomy depresyjne. Rodzice korzystali ze wsparcia pedagoga oraz psychologów. Szkoła kontaktowała się z rodzicami, aby ustalić przyczyny nieobecności uczniów na lekcjach. Odbywały się spotkania trójstronne – rodzic, uczeń, pedagog-dyrektor.

Rok szkolny 2021/2022 należał do bardzo trudnych w czasie powrotu do normalnego funkcjonowania. Nauczyciele podkreślali, że „uczono się” od nowa nawiązywać poprawne relacje.

W latach 2020-2022 zauważano lekki wzrost ataków przemocy, ale obecność psychologa w szkole pozwoliła na bardzo szybkie udzielanie pomocy uczniom, wyciszenie emocji oraz wsparcie uczniów.

Działania realizowane przez Szkołę Podstawową w Klonowie

W Szkole Podstawowej w Klonowie ściśle współpracuje się z rodzicami. Szkoła prowadzi szeroką współpracę z rodzicami uczniów, poprzez organizowanie lekcji otwartych oraz uroczystości i imprez z udziałem rodziców.

Działania Posterunku Policji w Cekcynie

Poinformowanie społeczeństwa o:

- Międzynarodowym Dniu Ofiar Przestępstw, który przypada 22 lutego, gdzie w każdej komórce organizacyjnej Policji pełnią dyżury wytypowani funkcjonariusze pionu kryminalnego, podczas którego służą kompleksowym doradztwem z zakresie spraw Kodeksu Wykroczeń jak i Kodeksu Karnego oraz udzielaniu porad związanych z funkcjonowaniem rodziny, jak i współżycia w społeczeństwie.
- Międzynarodowym Dniu Rodzin ustanowionym przez ONZ przypadającym na 15 maja, którego celem jest zwiększenie świadomości społeczeństwa na temat problemów rodziny (dyżur kierownika lub dzielnicowego w jednostce organizacyjnej Policji).

- cotygodniowo w poniedziałki w PP Cekcyn pełnione są dyżury, w ramach których funkcjonariusze obsługują przybyłych petentów z różnego typu problemami.
- możliwość zainstalowania aplikacji mobilnej „Moja Komenda”, dzięki której w intuicyjny sposób można uzyskać numer kontaktowy, adres e-mail jak i dane dzielnicowego.
- Policyjnym Telefonie Zaufania dla Osób Dotkniętych Przemocą w Rodzinie czynnym w dni robocze od 9.30 – 15.30 pod numerem 800 120 226 obsługiwanym przez policjantów z Biura Prewencji Komendy Głównej Policji.

Policjanci podczas interwencji domowych edukowali rodziców na temat negatywnych skutków awantur, które mają wpływ na stan emocjonalny u dzieci. Funkcjonariusze policji zarówno podczas podejmowanych kontroli rodzin objętych procedurą Niebieska Karta oraz ustawowych zadań wykonanych przez dzielnicowych informowali sprawców przemocy o konsekwencjach prawnych wynikających z art. 207 KK, oraz możliwości udzielania wsparcia ofiarom zarówno przez powołane do tego z mocy ustawy instytucje i organizacje pozarządowe.

Działanie: Realizacja programów profilaktycznych oraz zajęć terapeutycznych w szkołach dla dzieci i rodziców. Prowadzenie działań edukacyjnych dla dzieci, młodzieży i rodziców.

Realizator: Gminna Komisja Rozwiązywania Problemów Alkoholowych w Lubiewie.

Realizacja profesjonalnych programów profilaktycznych kierowanych do uczniów szkół podstawowych z terenu gminy Lubiewo w roku 2022:

Gminna Komisja Rozwiązywania Problemów Alkoholowych w Lubiewie prowadziła działania na rzecz wspierania rodzin. Były to działania obejmujące tematykę edukowania, wspierania rodzin a także konsultacji i pomoc doraźna. Przykładowe działania to:

- a) realizacja programów profilaktycznych „Spójrz inaczej” dla dzieci i rodziców w Szkole Podstawowej w Lubiewie i Bysławiu (7 nauczycieli przeprowadziło 154 h);
- b) prowadzenie integracji sensorycznej (realizacja zajęć- terapii metodą Integracji Sensorycznej, realizatorzy - 2 terapeutów w SP Bysław i Lubiewo – 69 h),
- c) realizacja programów profilaktyki w szkołach na terenie gminy:
 - program profilaktyczny „Masz moc – mów nie narkotekom” kl. IV -VIII Bysław,
 - program profilaktyczny „Dbaj o zdrowie!” kl. 0-III Lubiewo,

- „Przystań – Warsztaty dla duszy” spotkania młodzieży diecezji pelplińskiej w Pelplinie – 34 osoby,
 - program profilaktyczny „Ruch to zdrowie”,
 - wstęp na program profilaktyczny „Trzeźwość na co dzień” w ramach widowiska artystycznego „Wygraj szansę” w Bydgoszczy,
 - Szkolny Dzień Profilaktyczny w SP w Lubiewie: „Jestem wolny – nie uzależniam się” – kl. IV-VIII;
- d) propagowanie pozytywnych wzorców przez wspieranie imprez i akcji promujących trzeźwy styl życia:
- dofinansowanie projektu „Kreatywni w działaniu” w świetlicach wiejskich,
 - dofinansowanie zajęć szachowych, korekcyjnych, biofeedback - terapii dzieci z zaburzeniami koncentracji, stanami lękowymi, depresją, nadpobudliwością, padaczką, zaburzeniami autystycznymi czy niską odpornością na stres.
- e) tworzenie alternatywnych sposobów spędzania czasu wolnego dla dzieci z rodzin dysfunkcyjnych - z powodu pandemii brak wyjazdu na kolonie, dofinansowanie wyjazdów profilaktycznych dla każdej klasy ze SP w Bysławiu i Lubiewie;
- f) opracowanie przez uczniów plakatów, ankiet i rozpropagowanie ich wśród społeczności Szkół Podstawowych w Lubiewie i Bysławiu, rodziców uczniów;
- Organizacja wycieczki letniej dla dzieci i młodzieży:
- wstęp do pompolandii, placu zabaw, kręgielni.

II. Cel: Wspieranie, m.in. poprzez poradnictwo

Działanie: Zatrudnienie radcy prawnego

Realizator: Gminny Ośrodek Pomocy Społecznej, Urząd Gminy w Lubiewie,

W Gminnym Ośrodku Pomocy Społecznej w Lubiewie zatrudniony jest Radca Prawny (10 godzin w miesiącu), który świadczy usługi dla Ośrodka i w razie potrzeby udziela porad prawnych podopiecznym.

Działanie: Funkcjonowanie Punktu Pomocy w Rodzinie Psycholog oraz psycholog – terapeuta.

Realizator: Gminna Komisja Rozwiązywania Problemów Alkoholowych w Lubiewie.

W Gminie Lubiewo funkcjonuje Punkt Pomocy Rodzinie, w którym poradę udziela – terapeuta uzależnień oraz psycholog. Terapeuta pełni dyżury w pierwszą i третią sobotę miesiąca od godz. 7.00 do 10.00 w Domu Strażaka w Bysławiu oraz od 10.15 do 13.00 w Urzędzie Gminy w Lubiewie, natomiast psycholog pełni dyżury w każdą środę w Lubiewie od godz. 10.15 do 12.15 w pomieszczeniach Szkoły Podstawowej w Lubiewie oraz w każdą środę w Bysławiu od godz. 8.00 do 10.00 w pomieszczeniach Szkoły Podstawowej w Bysławiu.

Informacje odnośnie działania punktów są umieszczane na stronach internetowych Urzędu Gminy w Lubiewie, tablicy ogłoszeń, w GOPS-ie, szkołach, ośrodkach zdrowia, Domu Kultury oraz na ulotkach tam roznoszonych.

W 2022 r. zgłosiły się po poradę do psychologa rodzinnego **120 osoby (udzielono 241 porad)** w poniżej wymienionych problemach:

- przemoc psychiczna i fizyczna w wobec dzieci,
- przemoc psychiczna wobec osób dorosłych,
- rozpoznanie w kierunku zaburzeń psychicznych- schizofrenii,
- problemy emocjonalne,
- terapia z dzieckiem z mutyzmem- wskazówki dla rodziców,
- nieprawidłowe zachowania dziecka w domu lub szkole,
- rozwód rodziców, problemy z komunikacją pomiędzy byłymi małżonkami,
- brak akceptacji siebie, niska samoocena nastolatków,
- problem alkoholowy w rodzinie i wsparcie DDA,
- brak motywacji do nauki i chodzenia do szkoły,
- zaburzenia psychiczne u dzieci i rodziców,
- zaburzenia zachowania,
- problemy finansowe z utrzymaniem stabilnej sytuacji rodzinnej,
- fobie i lęki społeczne, lęki separacyjne, lęk przed zachorowaniem na koronawirusa.

III. Cel: Świadczenie pomocy doraźnej

Działanie: Pomoc materialna

Realizator: Gminny Ośrodek Pomocy Społecznej w Lubiewie.

Udzielanie pomocy żywnościowej, pozyskiwanej za pośrednictwem Stowarzyszenia Bank Żywności w Chojnicach a także w ramach wolontariatu. GOPS

udziela pomocy rzeczowej pozyskiwanej ze środowiska lub tak jak pomoc finansową na podstawie decyzji administracyjnych.

Działanie: Pomoc w załatwieniu spraw urzędowych (np. napisanie pisma, itp.).

Realizator: Gminny Ośrodek Pomocy Społecznej w Lubiewie.

Asystent rodziny podczas współpracy z rodzinami pomagał w załatwianiu spraw urzędowych m.in.

- pomoc w wypełnieniu dokumentów do ubiegania się o orzeczenie o niepełnosprawności do Powiatowego Centrum Pomocy Rodzinie (2 rodziny),
- pomoc w wypełnieniu i złożeniu deklaracji dotyczącej źródeł ciepła i źródeł spalania paliw (4 rodziny),
- pomoc w wypełnieniu wniosku o dodatek węglowy (7 rodzin),
- pomoc w napisaniu podania o pomoc do GOPS w Lubiewie (3 rodziny),
- pomoc w napisaniu wniosku o przyspieszenie terminu rozprawy sądowej (1 rodzina),
- pomoc w napisaniu wniosku do Sądu Rodzinnego o ustalenie kontaktów z dziećmi (1 rodzina),
- pomoc w napisaniu wniosku do Sądu Rodzinnego o urlopowanie dzieci (1 rodzina),
- pomoc w napisaniu wniosku do Sądu Rodzinnego o ustanowienie adwokata z urzędu (1 rodzina),
- pomoc w napisaniu informacji do Sądu Rodzinnego w sprawie braku weekendowania dzieci pomimo zgody Sądu (1 rodzina),
- pomoc w napisaniu pozwu rozwodowego (1 rodzina),
- pomoc w napisaniu wniosku o skrócenie wyroku w sprawie zakazu poruszania się wszelkimi pojazdami oraz rowerem do Sądu Rejonowego II Wydział Karny (1 rodzina),
- pomoc w napisaniu wniosku o rozłożenie zadłużenia za podatek rolny (1 rodzina),
- pomoc w napisaniu wniosku do Zakładu Komunalnego w sprawie rozłożenia zadłużenia zaległości za wodę na raty, (1 rodzina),
- pomoc w napisaniu wniosku o rozłożenie na raty zadłużenia w bankach i parabankach (2 rodziny),
- pomoc w wypełnieniu wniosku do Poradni Psychologiczno – Pedagogicznej w Tucholi (1 rodzina).

Działanie: Objęcie rodziny pomocą asystenta rodziny.

Realizator: Gminny Ośrodek Pomocy Społecznej, Urząd Gminy w Lubiewie.

W związku z realizacją Ustawy o wspieraniu rodziny i systemie pieczy zastępczej oraz Resortowego programu wspierania rodziny i systemu pieczy zastępczej w okresie od stycznia do grudnia 2022 r. w GOPS w Lubiewie zatrudniony był asystent rodziny, który na dzień 31.12.2022 r. współpracował z **9 rodzinami** (19 dzieci) (w tym 6 rodzin, które otrzymały nakaz współpracy z Asystentem rodziny postanowieniem Sądu Rodzinnego). Rodziny współpracujące z asystentem borykają się z problemami w sprawach opiekuńczo – wychowawczych, prowadzeniu gospodarstwa domowego, bezrobocia, trudnej sytuacji finansowej i mieszkaniowej, samotnego rodzicielstwa, niepełnosprawności, problemem alkoholowym, przemocą lub zaburzonymi relacjami pomiędzy członkami rodziny.

Środki przeznaczone na zatrudnienie asystenta rodziny pochodziły głównie z budżetu gminy.

Zaznaczyć należy, że zgodnie z Ustawą o wspieraniu rodziny i pieczy zastępczej jeden Asystent rodziny może objąć wsparciem maksymalnie 15 rodzin.

Usługa asystenta rodziny kierowana jest do rodzin przeżywających trudności w wypełnianiu funkcji opiekuńczo- wychowawczych. W pierwszej kolejności usługi skierowane są do rodzin naturalnych, w przypadku których istnieje możliwość powrotu dziecka do rodziny z pieczy zastępczej, w której zostało umieszczone orzeczeniem Sądu. Ponadto usługi skierowane są do rodzin, w których dominującym problemem są trudności opiekuńczo- wychowawcze z dziećmi.

Pracownik socjalny zauważając potrzebę objęcia wsparciem Asystenta danej rodziny występuje z wnioskiem do Kierownika Gminnego Ośrodka Pomocy Społecznej w Lubiewie o przyznanie takiego wsparcia (w formie pisemnego wniosku). Pracownik socjalny kontaktuje się w takiej sytuacji również z pedagogami szkolnymi, kuratorami, służbą zdrowia, lub policją w celu dokładniejszej diagnozy rodziny. Występuje wymiana informacji, telefoniczna i osobista. Pracownik socjalny omawia kierownikowi sytuację rodziny, po czym kierownik podejmuje decyzję o objęciu danej rodziny wsparciem asystenta. Asystent rodziny podejmuje i współpracuje z rodzinami którym przydzielono asystenta rodziny postanowieniem Sądu.

Działanie: Zorganizowanie indywidualnych lub grupowych zajęć terapeutycznych.

Realizator: Gminna Komisja Rozwiązywania Problemów Alkoholowych w Lubiewie.

Działanie: Udzielanie porad w sprawach życiowych, związanych z prowadzeniem gospodarstwa domowego, budżetu rodzinnego, pielęgnacją i zdrowotnymi potrzebami dzieci.

Realizator: Wszystkie instytucje w ramach posiadanej wiedzy i kompetencji.

Asystent rodziny udziela wsparcia rodzinie, w zależności od jej zdiagnozowanych problemów i potrzeb.

Do zadań asystenta rodziny należą wszystkie zadania wymienione w art. 15 ust. 1 ustawy o wspieraniu rodziny i systemie pieczy zastępczej:

- 1) opracowanie i realizacja planu pracy z rodziną we współpracy z członkami rodziny i w konsultacji z pracownikiem socjalnym,
- 2) opracowanie, we współpracy z członkami rodziny i koordynatorem rodzinnej pieczy zastępczej, planu pracy z rodziną, który jest skoordynowany z planem pomocy dziecku umieszczonemu w pieczy zastępczej;
- 3) udzielanie pomocy rodzinom w poprawie ich sytuacji życiowej, w tym w zdobywaniu umiejętności prawidłowego prowadzenia gospodarstwa domowego;
- 4) udzielanie pomocy rodzinom w rozwiązywaniu problemów socjalnych;
- 5) udzielanie pomocy rodzinom w rozwiązywaniu problemów psychologicznych;
- 6) udzielanie pomocy rodzinom w rozwiązywaniu problemów wychowawczych z dziećmi;
- 7) wspieranie aktywności społecznej rodzin;
- 8) motywowanie członków rodzin do podnoszenia kwalifikacji zawodowych;
- 9) udzielanie pomocy w poszukiwaniu, podejmowaniu i utrzymywaniu pracy zarobkowej;
- 10) motywowanie do udziału w zajęciach grupowych dla rodziców, mających na celu kształtowanie prawidłowych wzorców rodzicielskich i umiejętności psychospołecznych;
- 11) udzielanie wsparcia dzieciom, w szczególności poprzez udział w zajęciach psychoedukacyjnych;
- 12) podejmowanie działań interwencyjnych i zaradczych w sytuacji zagrożenia bezpieczeństwa dzieci i rodzin;
- 13) prowadzenie indywidualnych konsultacji wychowawczych dla rodziców i dzieci;
- 13a) realizacja zadań określonych w ustawie z dnia 4 listopada 2016 r. o wsparciu kobiet w ciąży i rodzin „Za życiem” ;
- 14) prowadzenie dokumentacji dotyczącej pracy z rodziną;

- 15) dokonywanie okresowej oceny sytuacji rodziny, nie rzadziej niż co pół roku, i przekazywanie tej oceny Kierownikowi Gminnego Ośrodka Pomocy Społecznej w Lubiewie,
- 16) monitorowanie funkcjonowania rodziny po zakończeniu pracy z rodziną;
- 17) sporządzanie, na wniosek sądu, opinii o rodzinie i jej członkach;
- 18) współpraca z jednostkami administracji rządowej i samorządowej, właściwymi organizacjami pozarządowymi oraz innymi podmiotami i osobami specjalizującymi się w działaniach na rzecz dziecka i rodziny;
- 19) współpraca z zespołem interdyscyplinarnym lub grupą roboczą, o których mowa w art. 9a ustawy z dnia 29 lipca 2005 r. o przeciwdziałaniu przemocy w rodzinie (Dz. U. z 2020 r. poz. 218), lub innymi podmiotami, których pomoc przy wykonywaniu zadań uzna za niezbędną.

Działanie: Świadczenie pracy socjalnej.

Realizator: Gminny Ośrodek Pomocy Społecznej

Pracownicy Ośrodka Pomocy Społecznej obserwują zwiększenie liczby osób i rodzin dla których realizowana jest praca socjalna, są to rodziny, które zgłaszają się o pomoc w formie szerokorozumianego wsparcia. Niejednokrotnie rodziny te nie korzystają z pomocy finansowej Ośrodka Pomocy Społecznej a wyłącznie z pracy socjalnej. Wśród tych osób rodzin występują takie problemy jak: przemoc, zaburzone relacje wewnątrzrodzinne, konflikty małżeńskie, bezrobocie, niechęć podjęcia zatrudnienia.

Działanie: Wsparcie rodzin w trudnej sytuacji materialnej – zbiórka żywności w ramach wolontariatu.

Realizator: Gminny Ośrodek Pomocy społecznej w Lubiewie

IV. Cel: Proponowanie inne działania.

Gminny Ośrodek Pomocy Społecznej w Lubiewie włączył się w Ogólnopolską Akcję Świątecznej Zbiórki Żywności, która odbyła się na terenie naszej Gminy w dniach 25 i 26 listopada 2022 r. Żywność była zbierana przez wolontariuszy na terenie Gminy Lubiewo w 7 punktach handlowych. Zebrano 189,26 kg żywności. Zebrane produkty

zostały dołożone do paczek żywnościowych i przekazane osobom starszym i samotnym z Gminy Lubiewo.

Działanie: Wsparcie rodzin z problemami poprzez zorganizowanie wypoczynku letniego i zimowego z programami profilaktycznymi dla ich dzieci.

Realizator: Gminna Komisja Rozwiązywania Problemów Alkoholowych w Lubiewie, Gminny Ośrodek Pomocy Społecznej w Lubiewie

Gminna Komisja Rozwiązywania Problemów Alkoholowych w Lubiewie organizowała wypoczynek letni dla dzieci i młodzieży – wstęp do pompolandii, placu zabaw i kręgielni.

W roku 2022 w porozumieniu z Towarzystwem „Nasze Szwederowo” z Bydgoszczy Gminny Ośrodek Pomocy Społecznej w Lubiewie zakwalifikował 10 dzieci z terenu Gminy Lubiewo, które wyjechały na kolonie letnie do Jarosławca w okresie od 29.07.2022 r. do 07.08.2022 r.

Działanie: Organizacja czasu wolnego dzieci i młodzieży.

Realizator: Szkoły, świetlice wiejskie, ośrodki kultury.

Biblioteka – Centrum Kultury i Promocji Gminy Lubiewo na rzecz wspierania rodzin w szczególności dzieci i młodzieży realizowała następujące zajęcia oraz wyjazdy:

Na terenie gminy Lubiewo funkcjonują świetlice wiejskie, w których odbywają się zajęcia pozalekcyjne dla dzieci i młodzieży, a także osób dorosłych. W roku 2022 funkcjonowało 11 świetlic wiejskich. Zajęcia w świetlicach umożliwiają aktywne spędzanie czasu wolnego, uczą pracy i zabawy w grupie a także służą nawiązaniu i utrzymaniu właściwych relacji koleżeńskich.

Świetlice wiejskie prowadzą zajęcia również podczas wakacji i ferii zimowych. W poszczególnych świetlicach odbywają się zajęcia, podczas których mają miejsce: zajęcia plastyczne, kulinarne, sportowe, gry i zabawy animacyjne, wyjścia na plac zabaw czy zajęcia taneczne.

Oprócz regularnych zajęć świetlicowych organizowane są: wycieczki rowerowe, nocki integracyjne, wycieczki, wyjazdy do kina, tematyczne gry terenowe, ogniska,

podchody, zajęcia rękodzielnicze dla dorosłych, konkurs plastyczny dla młodzieży z nagrodami.

W Bibliotece – Centrum Kultury i Promocji Gminy Lubiewo w Lubiewie oraz w Bysławiu również prowadzone są zajęcia – zajęcia taneczne, zajęcia fitness, zajęcia teatralne, zajęcia wokalne, nauka gry na: ukulele, keyboardzie, na gitarze klasycznej itp. Biblioteki również prowadzą zajęcia, proponują i zapraszają do ciekawego spędzania czasu.

Godziny otwarcia Biblioteki – Centrum Kultury i Promocji Gminy Lubiewo.

Tabela 9-4 Działalność Świetlic Wiejskich

<u>Miejscowość</u>	<u>Godz. Otwarcia</u>
Bysław	Środa, Czwartek, Piątek, 14.00-18.00
Bysławek	Aktualnie świetlica nieczynna z powodu remontu
Lubiewo	Środa, Czwartek, Piątek, 14.00-18.00.
Sucha	Poniedziałek, Wtorek, 15.30-18.30
Trutnowo	Poniedziałek, Wtorek, 14.00-19.00
Welpin	Poniedziałek, Wtorek, 14.00-18.00
Klonowo	Poniedziałek, Wtorek, 15.00-18.00
Minikowo, Płazowo, Lubiewice, Cierplewo	Godziny otwarcia ustalane do bieżących potrzeb

Wydarzenia organizowane przez BCKIP w roku 2022:

- Koncert Kolęd – 9 stycznia 2022 r.
- Kabaret na Dzień Kobiet – 13 marca 2022 r.
- Konkurs Wielkanocny – 5 kwietnia 2022 r.

- Plaża w Bysławiu – spotkanie z książką – 27 maja 2022 r.
- Spektakl „A niech to Gęś Kopnie” – 29 maja 2022 r.
- Bajkowy Dzień Dziecka – 16 czerwca 2022 r.
- Lubiewska Noc Świętojańska – 16 czerwca 2022 r.
- Rodzinne spotkania z książką po raz drugi – 17 czerwca 2022 r.
- Festyn „Bezpieczne wakacje” – 26 czerwca 2022 r.
- Kreatywne warsztatownie od 1 lipca 2022 r.
- Spotkanie z historią – pierwsza inicjatywa – 8 lipca 2022 r.
- Kreatywna warsztatownia i spotkanie z policjantem – 15 lipiec 2022 r.
- Wycieczka na Kaszuby – 20 lipca 2022 r.
- Trzecie spotkanie – Kreatywna warsztatowania – 22 lipca 2022 r.
- Warsztaty plecenia wianków w Suchej – 27 lipca 2022 r.
- Kreatywna warsztatowania na plaży w Bysławiu–Mały majsterkowicz 29 lipca 2022 r
- Finałowe widowisko indiańskiego lata w teatrze – 29 lipca 2022 r.
- Ob(d)jazdowy teatr na plaży w Bysławiu – 31 lipca 2022 r.
- Teoria i praktyka morsowania z Valerjanem Romanowskim – 4 września 2022 r.
- Zajęcia teatralne – od 9 września 2022 r.
- Warsztaty kulinarne dla dorosłych – 20 września 2022 r.
- „Toksyczna agentura” cz. III – spotkanie autorskie z Adamem Węsierskim – 22 września 2022 r.
- Warsztaty z Kici Kocią – 23 września 2022 r.
- Zajęcia fitness – 23 września 2022 r.
- „Z chlebem i na chleb” – zajęcia kulinarne – 26 września 2022 r.
- Warsztaty kulinarne w Lubiewie i w Suchej – 4 października 2022 r.
- Warsztaty pszczelarskie dla rodzin – 7 października 2022 r.
- Forum dla bibliotek o programie dotacyjnym BLISKO – 10 października 2022 r.
- Wizyta studyjna i wymiana doświadczeń dla realizatorów programu BLISKO z gmin: Lisewo, Kęsowo i Lubiewo 20-21 października 2022 r.
- „Vendetta ale kobietta” Teatr Władca Lalek ze Słupska – 23 października 2022 r.
- „Gotuj z B-CKIP” – promocja książki – 3 listopada 2022 r.
- Pieczemy rogalę – warsztaty rodzinne! – 10 listopada 2022 r.
- Obchody 11 listopada w Lubiewie – 11 listopada 2022 r.
- Koncert listopadowy w Bysławiu – 13 listopada 2022 r.
- Warsztaty zielarskie – 14 listopada 2022 r.

- Kreatywna warsztatowania w świetlicy w Bysławiu – 17 listopada 2022 r.
- „Wieczór bardzo komediowy” – spektakl dla dorosłych w B-CKIP- 20 listopada 2022r.
- Spektakl rodziny – 4 grudnia 2022.

Działanie: Wsparcie rodzin z problemami w szczególności zagrożonymi ubóstwem, wykluczeniem społecznym i niepełnosprawnościami.

Realizator: Polski Komitet Pomocy Społecznej w Lubiewie, Gminny Ośrodek Pomocy Społecznej w Lubiewie.

Działanie: Realizacja Programu Operacyjnego Pomoc Żywnościowa 2014-2020 (FEAD)

Realizator: Polski Komitet Pomocy Społecznej.

Polski Komitet Pomocy Społecznej w Lubiewie jest organizacją charytatywną, której celem jest dobrowolne i bezinteresowne niesienie pomocy rodzinom i osobom, które z różnych przyczyn niezdolne są do rozwiązywania życiowych problemów. Celem PKPS jest również kształtowanie postaw społecznych. PKPS w Gminie Lubiewo realizuje Program Operacyjny Pomoc Żywnościowa – pozyskuje i przekazuje produkty żywnościowe dla mieszkańców zakwalifikowanych do tej formy pomocy. W roku 2022 pomocą z programu objęto **320 rodzin tj. 929 osób. Rozdzielono w formie paczek 24 tony i 25 kg żywności o łącznej wartości 130 701,55 zł.** Pracownicy GOPS w Lubiewie zajmują się kwalifikowaniem mieszkańców Gminy do otrzymywania żywności z w/w Programu. Celem w/w programu jest dotarcie do grup osób najbardziej potrzebujących w Gminie Lubiewo. Pomoc w ramach POPŻ mogą otrzymywać osoby/rodziny których miesięczny dochód netto nie przekracza 220% odpowiedniego kryterium dochodowego uprawniającego do korzystania z pomocy społecznej tj.

- 1.320 zł na osobę w rodzinie (600 zł x 220%)

- 1.707,20 zł dochód dla osoby samotnie gospodarującej (776 zł x 220%)

W związku z realizacją Programu PKPS Zarząd Gminny w Lubiewie przeprowadził warsztaty ekonomiczne i przeciwdziałaniu marnotrawstwu żywności, zorganizował wyjazd do muzeum w Polednie dla 25 osób z niepełnosprawnościami. Realizował Program „Rodzina – Rodzinie – przekazywanie potrzebującym rodzinom sprzętu gospodarstwa domowego, odzieży zabawek. W ramach swoich działań PKPS zaopatrywał również w miarę potrzeb osoby chore i niepełnosprawne w łóżka szpitalne i wózki inwalidzkie. Zorganizował wyjazd seniorów na spotkanie z Mikołajem na

zaproszenie PCPR w Tucholi. Prowadzono również doraźne doradztwo pedagogiczne, służyło pomocą w załatwianiu różnych spraw związanych z funkcjonowaniem rodziny.

Potrzeby z zakresu wspierania rodziny.

Rok 2023 będzie kontynuacją prowadzonych działań w zakresie tworzenia systemu opieki oraz pomocy rodzinie znajdującej się w trudnej sytuacji, która nie wykonuje swoich funkcji rodzicielskich w sposób prawidłowy oraz zapewnienia rodzinie z problemami potrzebnego wsparcia.

Zgodnie z art. 179 ust. 1 ustawy o wspieraniu rodziny i systemie pieczy zastępczej przedstawia się następujące potrzeby w powyższym zakresie:

- Kontynuacja zadania związanego z zapewnieniem rodzinom przeżywającym trudności wychowawcze wsparcia i pomocy ze strony asystenta rodziny – utrzymanie zatrudnienia jednego asystenta rodziny.
- Podnoszenie kwalifikacji przez pracowników Ośrodka, a także innych specjalistów zajmujących się pracą z rodziną, pracujących w instytucjach i organizacjach funkcjonujących na terenie gminy Lubiewo.
- Zapewnienie środków na współfinansowanie pobytu dzieci z terenu naszej gminy w systemie pieczy zastępczej.
- Dalsza realizacja poradnictwa psychologicznego, pedagogicznego i prawnego.
- Edukacja podopiecznych w zakresie planowania rodziny.
- Objęcie superwizją osób pracujących z rodzinami (pracownicy socjalni, asystent rodziny)
- Z uwagi na nieustające zmiany zachodzące w środowisku społecznym, niezbędnym jest ciągle poszukiwanie nowych koncepcji i rozwiązań oraz powiększenie grona podmiotów współpracujących na rzecz przywrócenia rodzinie zdolności do wypełniania swoich obowiązków i ról.

9.2.15 Pozostała działalność

WSPÓŁPRACA ZE STOWARZYSZENIEM BANK ŻYWNOŚCI W CHOJNICACH

Gminny Ośrodek Pomocy Społecznej w Lubiewie współpracuje ze Stowarzyszeniem Bank Żywności w Chojnicach w zakresie pozyskiwania i dystrybucji żywności, którą rozdziela wśród rodzin potrzebujących z terenu Gminy Lubiewo.

W roku 2022 Gmina Lubiewo przekazała do Stowarzyszenia składkę członkowską w wysokości 9 864,00 zł (12 miesięcy x 822 zł),

GOPS udzielał wsparcia rodzinom w formie żywności otrzymanej od Stowarzyszenia Bank Żywności w Chojnicach.

Tabela 9-5 Żywność pozyskana za pośrednictwem Stowarzyszenia Bank Żywności w Chojnicach

Rok	Wartość towarów	Tonaż produktów żywnościowych	Liczba rodzin, które skorzystały z programu
2022	153.969,50 zł	13.202,48 kg	92

Zbiórka żywności

w dniach 25 – 26 listopada 2022 r. we współpracy z Bankiem Żywności w Chojnicach na terenie naszej gminy w 7 punktach handlowych przeprowadzona została świąteczna zbiórka żywności. Wspólnie zebraliśmy 189,26 kg żywności.

Zebrane produkty zostały dołożone do paczek, które zostały przekazane osobom starszym i samotnym z terenu Gminy Lubiewo podczas tegorocznego spotkania opłatkowego.

SPOTKANIE OPŁATKOWE

W dniu 15 grudnia 2022r. o godz. 14.00 w restauracji „U Kumpli” odbyło się spotkanie wigilijne dla osób starszych i samotnych z terenu Gminy Lubiewo zorganizowane przez Urząd Gminy w Lubiewie oraz Gminny Ośrodek Pomocy Społecznej w Lubiewie.

W spotkaniu uczestniczyli mieszkańcy Gminy Lubiewo, przedstawiciele Urzędu Gminy i Gminnego Ośrodka Pomocy Społecznej w Lubiewie, a także ksiądz Proboszcz z Parafii Przemienienia Pańskiego w Bysławiu.

Podczas spotkania świątecznie – noworoczne życzenia do wszystkich uczestników skierowali: Przewodnicząca Rady Gminy w Lubiewie – Pani Zofia Reszka, Kierownik GOPS w Lubiewie – Weronika Łeppek, Zastępca Wójta Gminy Lubiewo – Pan Tomasz Bonk oraz Proboszcz Parafii w Bysławiu – Ks. Michała Glaza. Po wspólnej modlitwie i przełamaniu opłatkiem wszyscy zasiedli do posiłku.

Spotkanie umiliła również grupa taneczna działająca przy B-CKiP Gminy Lubiewo kierowana przez Pana Krzysztofa Tomaszewskiego, prezentując „taniec zimowy”. Atmosferę pełną życzliwości i serdeczności uzupełniło wspólne śpiewanie kolęd oraz świąteczne paczki pozyskane w wyniku zbiórki żywności, a wszystko to wprowadziło zebranych w przedświąteczny Bożonarodzeniowy czas.

o SZLACHETNA PACZKA W GMINIE LUBIEWO

Szlachetna Paczka to ogólnopolski projekt społeczny organizowany przez Stowarzyszenie Wiosna, którego głównym celem jest materialna i mentalna pomoc rodzinom i osobom znajdującym się w trudnej sytuacji życiowej. Organizacyjnie opiera się na pracy kilkunastu tysięcy wolontariuszy w całej Polsce. Zasadą działania projektu jest tzw. mądra pomoc, czyli taki rodzaj bezpośredniego wsparcia, który ma dać wybranym rodzinom narzędzia do tego, by były w stanie zacząć samodzielnie rozwiązywać swoje problemy.

W ubiegłym roku Gmina Lubiewo po raz kolejny przystąpiła do współpracy ze stowarzyszeniem Wiosna celem objęcia wsparciem Szlachetnej Paczki najbardziej potrzebujące rodziny z terenu gminy. W ubiegłym roku pomoc otrzymały 4 rodziny z terenu gminy Lubiewo. Mając na względzie fakt, iż nie wszystkie wskazane rodziny mogły otrzymać pomoc ze SZLACHETNEJ PACZKI kierownik i pracownicy Gminnego Ośrodka Pomocy Społecznej w Lubiewie w miesiącu XII.2022r. zorganizowali w swoim zespole zbiórkę pieniędzy i na wzór „szlachetnej paczki” zakupili najpotrzebniejsze artykuły dla 1 Seniorce z terenu Gminy Lubiewo. Do akcji włączyła się również Wójt Gminy Lubiewo – Pani Joanna Jastak. Wspólnie zebraliśmy 400 zł., kwota pozwoliła m.in. na zakup ciepłej kołdry, poduszki, pościeli i koca. Paczkę uzupełniono produktami żywnościowymi i środkami czystości pozyskanymi w wyniku świątecznej zbiórki żywności. Pracownicy socjalni w dniu 22 grudnia 2022r. przekazali paczkę starszej mieszkance naszej gminy. Wdzięczność i

wzruszenie towarzyszące podczas spotkania z Seniorką po raz kolejny utwierdziło nas w przekonaniu, że warto pomagać.

o KUJAWSKO – POMORSKA TELEOPIEKA

Gmina Lubiewo (realizator GOPS) jest partnerem w projekcie Kujawsko – Pomorska Teleopieka. Partnerem wiodącym jest Regionalny Ośrodek Polityki Społecznej w Toruniu. Projekt realizowany w latach 2021-2023.

W ramach projektu opaski na nadgarstek połączone z telecentrum ratunkowym (Toruń), w którym pracują ratownicy, otrzymało 19 mieszkańców z terenu Gminy Lubiewo. (Opaska monitoruje funkcje życiowe, ma przycisk SOS, detektor upadku i funkcje lokalizacji).

W roku 2021 koszt Programu dla Gminy Lubiewo wyniósł: 5290,95zł (w tym wkład własny gminy 3 678,27zł, dotacja – 1612,68 zł.) W roku 2022 wydatki wyniosły 16 166,80 zł (w tym wkład własny gminy 5270,57zł.)

„KORPUS WSPARCIA SENIORÓW”

W roku 2022 Gminny Ośrodek Pomocy Społecznej w Lubiewie realizował moduł II Programu „KORPUS WSPARCIA SENIORÓW”, mającego na celu poprawę bezpieczeństwa oraz możliwości samodzielnego funkcjonowania w miejscu zamieszkania osób starszych, przez zwiększanie dostępu do tzw. "opieki na odległość".

W ramach Programu seniorom w wieku 65 lat i więcej został zapewniony dostęp do tzw. "opasek bezpieczeństwa" wyposażonych w co najmniej trzy z następujących funkcji:

- przycisk bezpieczeństwa – sygnał SOS,
- detektor upadku,
- czujnik zdjęcia opaski,
- lokalizator GPS,
- funkcje umożliwiające komunikowanie się z centrum obsługi i opiekunami,
- funkcje monitorujące podstawowe czynności życiowe (puls i saturacja).

Do programu kwalifikują się osoby w wieku 65 lat i powyżej – w pierwszej kolejności mieszkające samotnie, lub z bliskimi, którzy nie są w stanie zapewnić opieki.

Na realizację Modułu Gmina Lubiewo otrzymała środki w wys. 40 000 zł z Funduszu Przeciwdziałania Covid – 19. W ramach programu zakupiono 41 opasek bezpieczeństwa wraz z usługą obsługi systemu dla 41 seniorów.

Wśród osób wyposażonych w opaski bezpieczeństwa zwiększone zostały poczucie bezpieczeństwa oraz możliwość samodzielnego funkcjonowania w miejscu zamieszkania. Rodziny, które niejednokrotnie zwracały się z prośbą o objęcie Programem swoich starszych rodziców bądź dziadków, również deklarują wzrost poczucia bezpieczeństwa i zmniejszenie obawy np. podczas pobytu w pracy o funkcjonowanie starszych domowników.

„ASYSTENT OSOBISTY OSOBY NIEPEŁNOSPRAWNEJ” – EDYCJA 2022

Gminny Ośrodek Pomocy Społecznej w Lubiewie w 2022r. przystąpił do realizacji resortowego Programu Ministra Rodziny i Polityki Społecznej „ASYSTENT OSOBISTY OSOBY NIEPEŁNOSPRAWNEJ” – edycja 2022.

Program ma na celu zapewnienie dostępności do usługi asystenta tj. wsparcia w wykonywaniu codziennych czynności oraz funkcjonowaniu w życiu społecznym osób niepełnosprawnych.

W roku 2022 usługą Asystenta osobistego objęto 13 niepełnosprawnych mieszkańców Gminy. Na realizację zadania pozyskaliśmy środki w wysokości 99 540, 00 zł. (całkowita wartość).

Dofinansowano ze środków państwowego funduszu celowego - fundusz solidarnościowy.

KLUB SENIORA W LUBIEWIE - EDYCJA I „RAZEM RAŻNIEJ”

Gminny Ośrodek Pomocy Społecznej w Lubiewie w okresie od 15/04/2022 do 31/08/2022 zrealizował projekt dla osób powyżej 60-tego roku życia, pt. „Klub Seniora w Lubiewie – edycja I „Razem rażniej”. Do udziału zrekrutowano 15 osób.

W ramach projektu uczestnicy wzięli udział w działaniach integracyjno-warsztatowych przeprowadzonych przez Lidera-animatora, spotkaniach międzypokoleniowych, zajęciach sportowych, warsztatach: fryzjerskich, rękodzielniczych, psychologicznych, dotyczących zdrowego żywienia, kulinarnych i informatycznych a także spotkaniach z dziećmi, potańcówkach, spotkaniach integracyjnych itd. Zajęcia odbywały się dwa razy w tygodniu w sześćo godzinnych panelach, w siedzibie Klubu Seniora w Lubiewie. W ramach projektu zorganizowano wyjazdy kulturalno–integracyjne do

„BOROWIACKIEJ WIOSKI ” w Nowym Suminie, „WIOSKI KWIATOWEJ” w Żalnie, a także Pałacu w Polednie. Podczas spotkania podsumowującego Seniorzy zaprezentowali przepiękne przedstawienie pt. „Lata 20, lata 30...”

Całkowity koszt projektu to 52 631,58zł. (w tym wkład własny Gminy Lubiewo 2.631,58zł).

Projekt dofinansowany był ze środków Partnerstwa „Lokalna Grupa Działania Bory Tucholskie”.

- POMOC PRYZNANA PRZEZ GOPS W LUBIEWIE UCHODźCOM Z UKRAINY w 2022 r.
- 1) jednorazowe świadczenie pieniężne w wysokości 300 zł na osobę - wypłacono 116 osobom z Ukrainy (złożono 72 wnioski o przyznanie pomocy) na łączną kwotę 34 800 zł.(Dotacja Wojewody).
- 2) Pomoc w postaci obiadów w szkole/przedszkolu oraz zasiłków na zakup obiadów w szkole/przedszkolu przyznano - 34 dzieciom z Ukrainy (na łączną kwotę 6.545,75 zł) - Dotacja Wojewody.
- 3) 1 osoba z Ukrainy otrzymała zasiłek okresowy z pomocy społecznej przez 4 miesiące - na łączną kwotę 952 zł.(Dotacja Wojewody).
- 4) 27 dzieci z Ukrainy otrzymało zasiłki rodzinne na łączną kwotę 17.871,00 zł (dotacja Wojewody)
- 5) 19 osób z Ukrainy skorzystało z nieodpłatnej pomocy psychologicznej (Dotacja Wojewody).
- 6) 88 osób z Ukrainy otrzymało wsparcie w formie produktów żywnościowych i środków żywności pozyskanych za pośrednictwem Banku Żywności w Chojnicach.
- 7) 3 osoby z Ukrainy zostały ustanowione przez Sąd Rodzinny opiekunami tymczasowymi dla 4 dzieci z Ukrainy.
- 8) 1 osoba z Ukrainy w okresie od maja 2022 do września 2022 wzięła udział w projekcie realizowanym przez GOPS w Lubiewie "Klub seniora w Lubiewie - edycja I - razem raźniej" - aktywnie uczestniczyła w zajęciach organizowanych w Klubie seniora w Lubiewie.

- 9) Uchodźcy z Ukrainy przebywający na terenie Gminy Lubiewo w 2022r. byli objęci pracą socjalną przez pracowników GOPS w Lubiewie

9.2.16 Potrzeby w zakresie pomocy społecznej :

Podstawą do określenia potrzeb w zakresie pomocy społecznej jest diagnoza problemów społecznych prowadzona na bieżąco. GOPS w Lubiewie gromadzi dane dotyczące sytuacji rodzinnej, zawodowej, zdrowotnej mieszkańców Gminy korzystających z pomocy społecznej oraz dane przekazywane przez inne podmioty, działające w systemie pomocy społecznej.

W związku z powyższym tut. OPS określa najważniejsze potrzeby w zakresie pomocy społecznej:

- podnoszenie poziomu i doskonalenie sprawności funkcjonowania pomocy społecznej poprzez stałe podnoszenie kwalifikacji i kompetencji kadry pomocy społecznej;
- poszerzanie działań służących aktywizacji – społecznej, zdrowotnej, edukacyjnej – osób marginalizowanych i zagrożonych wykluczeniem społecznym, między innymi w oparciu o programy dofinansowywane ze środków zewnętrznych;
- wspieranie rodzin w pełnieniu ich podstawowych funkcji, głównie w zakresie opieki i wychowywania dzieci;
- zapewnianie usług opiekuńczych/asystencji osobistej w miejscu zamieszkania;
- zapewnienie wsparcia osobom w wieku senioralnym ;
- podnoszenie kompetencji i doskonalenia przedstawicieli Zespołu Interdyscyplinarnego w zakresie procedur wynikających z ustawy o przeciwdziałaniu przemocy w rodzinie. Systematyczne doskonalenie w tym zakresie zarówno kadry jak i lokalnego systemu wsparcia.
- dalszy rozwój form wsparcia i instrumentów w pracy socjalnej (w tym asystentury rodzinnej).

9.3 Biblioteka – Centrum Kultury i Promocji Gminy Lubiewo

W gminie w 2022 r. funkcjonowała jedna instytucja kultury Biblioteka – Centrum Kultury i Promocji Gminy Lubiewo. W jej strukturach mieszczą się biblioteka główna wraz z filią w Bysławiu, jednostka główna pełniąca funkcję domu kultury w Lubiewie oraz 9 świetlic wiejskich w Bysławiu, Bysławku, Klonowie, Lubiewicach, Minikowie, Płazowie, Suchej, Trutnowie oraz Wępinie.

W 2022 roku zorganizowano następujące wydarzenia i konkursy: Koncert Kolęd, 30. Finał WOŚP, Dzień Kobiet z B-CKiP, Tydzień Bibliotek, Bajkowy Dzień Dziecka, Dożynki Gminne w Płazowie, Obchody Święta Niepodległości w Lubiewie, Koncert Listopadowy, Mikołajki z B-CKiP.



Rysunek 9-5 Dożynki Gminne w Płazowie

W 2022 roku w strukturach B-CKiP funkcjonowały następujące grupy: zajęcia ogniska muzycznego - nauka gry na gitarze, ukulele oraz keyboardzie lub pianinie, zajęcia dwóch grup wokalnych, zajęcia tańca współczesnego dla trzech grup wiekowych, zajęcia teatralne dla dwóch grup.

W 2022 roku instytucja kultury pozyskała 274.300,00 zł z zewnętrznych dofinansowań na następujące projekty:

Projekt pt. „Teraz biblioteka”, program BLISKO, Narodowe Centrum Kultury, kwota przyznanego dofinansowania 100.000,00 zł na lata 2021-2022 (w roku 2021 otrzymaliśmy pierwszą transzę w wysokości 50.000,00 zł, a w roku 2022 drugą transzę również w wysokości 50.000,00 zł)

Projekt pt. „Ob(d)jazdowy TEATR”, program Kultura dostępna z MKDniS, kwota przyznanego dofinansowania 20.000,00 zł

Projekt pt. „Kreatywne warsztatownie”, program Lokalne Partnerstwa PAFW, tzw. projekt wzmacniający partnerstwa, Akademia Rozwoju Filantropii w Polsce otrzymane dofinansowanie 10.000,00 zł,

Projekt pt. „Wolni duchem, czyli indiańskie lato w Lubiewie”, program Lato w teatrze z Instytutu Teatralnego im. Zbigniewa Raszewskiego, otrzymane dofinansowanie 40.000,00 zł,

Projekt pt. Klub seniora w Lubiewie – edycja II „Siejemy możliwości” z LGD, kwota dofinansowania 50.000,00 zł

Projekt pt. „Cyfrowe studio”, program Konwersja Cyfrowa Domów Kultury, Narodowe Centrum Kultury, kwota przyznanego dofinansowania 100.000,00 zł

Projekt pt. „Zakup nowości wydawniczych do bibliotek publicznych” finansowany z MKiDN, otrzymane dofinansowanie 4.300,00 zł)

W 2022 roku odbył się cykl spektakli teatralnych zarówno w plenerze jak i na scenie w B-CKiP w ramach realizacji projektu „Ob(d)jazdowy TEATR”:

- Teatr Barnaby z Gdańska spektakl pt. „Calineczka” (5 czerwca),
- spektakl „O pięknej i bestii” Teatr Vaška z Torunia, spektakl uliczny „Błazenologia” Teatr na Walizkach z Wrocławia (31 lipca),
- spektakl dla dorosłych „Vendetta ala Kobieta” Teatr Władca Lalek z Słupska (23 października),
- spektakl dla dorosłych „Wieczór bardzo komediowy” Teatr na Walizkach z Wrocławia (20 listopada),
- spektakl rodzinny „Sokrates w piaskownicy”, Teatr Małe Mi z Łodzi (4 grudnia).



Rysunek 9-6 Teatr na walizkach z Wrocławia

W 2022 roku odbyły się dla dzieci oraz młodzieży warsztaty z uznanymi artystami: Dwutygodniowe półkolonie pod hasłem "Wolni duchem, czyli indiańskie lato w Lubiewie" zostały zrealizowane w B-CKiP Gminy Lubiewo w ramach programu lato w teatrze w terminie od 18.07.2022 r. do 31.07.2022 r. Na realizację projektu pozyskaliśmy 40 tys. zł ze źródeł zewnętrznych. W działaniach uczestniczyło 30 dzieci z gminy Lubiewo (20) i Cekcyn (10) w wieku od 8 do 13 lat. W ramach otrzymanego dofinansowania zorganizowaliśmy warsztaty z artystami, ale także zapewniliśmy uczestniczkom i uczestnikom dojazdy oraz wyżywienie. Powstały trzy kręgi warsztatowe: indiańsko-muzyczny (Joanna i Piotr Wlizło), teatralny (z aktorką Edytą Soboczyńską) i rękodzielniczy (Krystyna Deręgowska). Finałowy pokaz miał miejsce w piątek 29.07. i stanowił sumę wszystkich wypracowanych elementów.



Rysunek 9-7 Finał Lata w teatrze, fot. Piotr Nykowski

Podczas wakacji na plaży w Bysławiu funkcjonowała „Rodzinna warsztatownia”. W każdy piątek od godz. 16 do 18 odbywały się zajęcia dla rodzin prowadzone przez animatorki z B-CKiP. Każde spotkanie miało przewodni temat np. morska przygoda, na leśnej polanie, mały majsterkowicz, Afryka, bajkowy piknik, warsztaty cyrkowe. Warsztaty składały się z części manualnej, plastycznej oraz gier i zabaw tematycznych. W zajęciach wzięło łącznie udział przeszło 300 osób.

W czasie wakacji odbyły się tygodniowe (22 – 26.08.2022) warsztaty plastyczno-scenograficzne z artystką z Torunia, Alicją Wiślińską-Kornacką. Warsztaty zorganizowaliśmy w Świetlicy Wiejskiej w Bysławiu.

Tematem przewodnim była Afryka. Już po pierwszych dniach wspólnych działań zrobiło się kolorowo i afrykańsko! W czasie warsztatów powstaje scenografia do najnowszego spektaklu Grupy Teatralnej B-CKiP.

Uczestnicy i uczestniczki warsztatów mieli okazję poznać różne techniki tworzenia profesjonalnej scenografii oraz rekwizytów. Wszystkie elementy zostały przygotowane

z największą dbałością o szczegóły, a to wszystko, by oddać klimat afrykańskiej wioski. Premiera spektaklu zaplanowana została na I połowę 2023 roku



Rysunek 9-8 Bajkowy piknik – rodzinne warsztaty na plaży w Białymstoku.

W ramach projektu „Klub seniora w Lubiewie – edycja II Siejemy możliwości” prowadzony był klub dla seniorów. Powstał w przebudowanym budynku Biblioteki-Centrum Kultury. Projekt jest częścią określonej w Gminnym Programie Rewitalizacji dla Gminy Lubiewo na lata 2019-2023 „Koncepcji rewitalizacji” i zakładał realizację zajęć grupowych (warsztatowych), wyjazdów kulturalno-integracyjnych, warsztatów dla osób z otoczenia, spotkań otwartych. Osobą spajającą działania w klubie ze środowiskiem lokalnym, a więc wspierającą rozwiązania w zakresie organizowania społeczności lokalnej i animacji społecznej był lider-animator. Klub funkcjonował 4 miesiące od września do końca grudnia. Łącznie odbyło się 150 godzin zajęć, 7 wyjazdów kulturalno-integracyjnych, 1 otwarte spotkanie integracyjne, 1 spotkanie dla osób z otoczenia. Dzięki działalności klubu stworzona i prowadzona była w miejscowości Lubiewo oferta zajęć włączająca społeczne i zapobiegająca wykluczeniu społecznemu osób starszych (w wieku 60+), co jest zgodne z zaplanowanym procesem rewitalizacji.

- Jesienią zorganizowaliśmy działanie pn. Kreatywne warsztatownie dla polskich i ukraińskich rodzin. Animatorzy B-CKiP we współpracy z Kołem Gospodyń Wiejskich w Bysławiu oraz wolontariuszami (m. in. osoby z Ukrainy) zorganizowały i przeprowadziły 6 spotkań warsztatowych (17.11. 24.11. 01.12. 08.12. 15.12. 22.12.). Warsztaty odbywały się w Świetlicy Wiejskiej w Bysławiu i uczestniczyło w nich łącznie około 130 osób z Polski i Ukrainy.
- Był to nasz debiut w organizacji działań dla osób z Ukrainy, które zamieszkały w gminie Lubiewo. Ogromnym sukcesem był dla nas liczny udział w zajęciach osób z Ukrainy, a także ich zaangażowanie się w prowadzenie kolejnych warsztatów.

W roku 2022 dotacja na działalność instytucji kultury wynosiła 610.500 zł.

Struktura zatrudnienia na początku 2022 roku przedstawiała się w następujący sposób 12 osób zatrudnionych na podstawie umowy o pracę, które łącznie tworzyły 10 etatów przeliczeniowych. Natomiast pod koniec 2022 roku zatrudnienie zmalało wynosiło 10 osób, które tworzyły 6,75 etatów

9.3.1 Biblioteki

W 2022 r. w gminie funkcjonowały 2 biblioteki. Księgozbiór na dzień 1 stycznia 2022 r. wynosił 29788 woluminów, zaś na koniec roku –30358 woluminów. Zakupiono 570 woluminów, o 173 więcej niż w roku 2021. W przeliczeniu na 1 mieszkańca, łączna liczba woluminów wynosiła 5,01 na dzień 1 stycznia 2022 r. oraz 5,11 na dzień 31 grudnia 2022 r.

W 2022 r. zarejestrowano 382 czytelniczek i czytelników. W porównaniu do roku 2021 liczba czytelników zarejestrowanych zmniejszyła się o 26 osób. W ciągu 2022 roku czytelnicy wypożyczyli łącznie 8502 woluminy o 696 woluminów więcej niż w roku 2021 udostępnionych na miejscu i wypożyczonych na zewnątrz. W poprzednim roku wzbogacono zbiory bibliotek o m.in. następujące pozycje: literaturę beletrystyczną dla

dzieci, młodzieży i dorosłych (bajki, opowiadania, fantastyka, romans, sensacja itp.) oraz literatura faktu.

Poszczególne biblioteki zatrudniały 2 pracownice w pełnym wymiarze godzin oraz główną księgową na ¼ etatu. W ciągu roku struktura zatrudnienia nie zmieniła się.

W poszczególnych bibliotekach użytkowano 12 komputerów. Katalogi on-line zapewniała biblioteka w Lubiewie.

W 2022 roku biblioteka realizowała projekt pt. „Teraz biblioteka” z programu BLISKO Z NCK. Celem zadania został zrealizowany było nim m.in. inicjowanie działań służących wzmocnieniu zaangażowania Biblioteki -Centrum Kultury i Promocji Gminy Lubiewo w życie lokalnej społeczności, stworzenie warunków sprzyjających rozwojowi, współpracy i dobrej komunikacji. Zidentyfikowaliśmy potencjału i zasoby potrzebnych do tworzenia kultury i rozwoju czytelnictwa. W ramach projektu odbyły się 4 inicjatywy lokalne realizowane przez naszych mieszkańców, warsztaty kulinarne dla dorosłych, rodzinne warsztaty z książką oraz programowanie robotów dla dzieci. Dużym wydarzeniem w naszej lokalnej społeczności była promocja pierwszej książki wydanej przez naszą instytucję pt. „Gotuj z B-CKiP”.



Rysunek 9-9 Promocja książki „Gotuj z B-CKiP”.

W 2022 r. biblioteki gminne zorganizowały następujące wydarzenia: realizacja projektu Spotkania autorskie – spotkanie z Valerjanem Romanovskim (04.09.), Adama Węsierskiego (22.09.), Bajanką (Monika Skikiewicz – 23.09.), Barbara Kosmowska (14.11.).

Tydzień bibliotek (8 – 15.05). Noc bibliotek. Rajd rowerowy „Odjazdowy bibliotekarz”. Biblioteka włączyła się w ogólnopolską akcję „Mała książka wielki człowiek”.

W 2022 roku na prowadzenie bibliotek i upowszechnianie czytelnictwa gmina wydała 182.000 zł.

9.4 Gminna Spółka Wodna

Na terenie naszej Gminy działa Gminna Spółka Wodna Lubiewo. Swoim zasięgiem obejmuje 1149,95 ha gruntów zmeliorowanych, w tym 131,4 km rowów melioracyjnych. Gminna Spółka Wodna zrzesza ok. 500 członków.

W 2022 roku w skład zarządu wchodzi: Roman Iwicki (przewodniczący), Arnold Jakubowski (z – ca przewodniczącego), Marcin Januszewski (sekretarz) oraz Henryk Pipowski i Paweł Swoiński. Są to osoby odpowiedzialne za funkcjonowanie i wszelaką działalność.

Dochody Spółki Wodnej stanowią wpływy z tytułu składek członkowskich, którą ustalono na 55 zł za ha powierzchni zmeliorowanej.

Ważnymi źródłami zasilającymi budżet są także dotacje z budżetu gminy oraz państwa. Spółka corocznie otrzymuje wsparcie finansowe od Urzędu Gminy w Lubiewie w postaci dotacji celowej na realizację zadań związanych z bieżącym utrzymaniem wód i urządzeń melioracji wodnych szczegółowych. W 2022 r. dotacja ta wyniosła 20.000,00 zł, dotacja z Kujawsko-Pomorskiego Urzędu Wojewódzkiego w Bydgoszczy wyniosła 48 500,00 zł. W roku 2022 Spółka otrzymała dotację pozyskaną za pośrednictwem Gminy Lubiewo z Urzędu Marszałkowskiego Województwa Kujawsko-Pomorskiego w Toruniu w kwocie 16 000 zł.

W roku 2022 wykonano wiele prac na terenie Gminy Lubiewo. Odmulono 21,7 km rowów, wykoszono ok. 25 km rowów, naprawiono 18 mb przepustów, naprawiono/wymieniono 3 szt. studni oraz wyczyszczono 90 szt. Naprawa urządzeń drenarskich wynosiła 150 mb a naprawa rurociągów 130 mb Ø 200, 66mb Ø 400.

W 2022 roku sprawy bieżące dotyczące działalności Gminnej Spółki Wodnej Lubiewo były kierowane do Przewodniczącego Pana Romana Iwickiego.

10 Ochrona środowiska

10.1 Gospodarka odpadami

W 2022 r. z całego terenu gminy zebrano łącznie 2061,1918 Mg odpadów komunalnych, z czego 909,8200 Mg stanowiły niesegregowane (zmieszane) odpady komunalne. Na terenie gminy nie funkcjonuje żadne składowisko odpadów komunalnych. W 2022 r. w gminie nie zlokalizowano dzikich wysypisk odpadów komunalnych.

Tabela 10-1 Zestawienie ilości odpadów komunalnych zebranych z nieruchomości zamieszkałych w 2022 roku

KOD odpadu	Rodzaj odpadu	Ilość odpadów w 2022 roku [Mg]
20 03 01	Niesegregowane (zmieszane) odpady komunalne	728,990
15 01 02	Opakowania z tworzyw sztucznych	134,590
15 01 07	Opakowania ze szkła	112,540
20 01 23*	Urządzenia zawierające freony	1,340
20 01 35*	Zużyte urządzenia elektryczne i elektroniczne inne niż wymienione w 20 01 21 i 20 01 23 zawierające niebezpieczne składniki	0,600
20 01 36	Zużyte urządzenia elektryczne i elektroniczne inne niż wymienione w 20 01 21, 20 01 23 i 20 01 35	0,440
ex 20 01 99	Inne nie wymienione frakcje zbierane w sposób selektywny - popioły	189,820
16 01 03	Zużyte opony	18,540
15 01 01	Opakowania z papieru i tektury	41,3200
20 03 07	Odpady wielkogabarytowe	65,9400
20 02 01	Odpady ulegające biodegradacji	255,4200
20 01 32	Leki inne niż wymienione w 20 01 31	0,0935

Tabela 10-2 Zestawienie ilości odpadów komunalnych zebranych z PSZOK w 2022 roku

KOD odpadu	Rodzaj odpadu	Ilość odpadów w 2022 roku [Mg]
15 01 02	Opakowania z tworzyw sztucznych	3,848
17 06 04	Materiały izolacyjne inne niż wymienione w 17 06 01 i 17 06 03	1,560
20 01 23*	Urządzenia zawierające freony	0

20 01 35*	Zużyte urządzenia elektryczne i elektroniczne inne niż wymienione w 20 01 21 i 20 01 23 zawierające niebezpieczne składniki	0
20 01 36	Zużyte urządzenia elektryczne i elektroniczne inne niż wymienione w 20 01 21, 20 01 23 i 20 01 35	0
16 01 03	Zużyte opony	6,160
15 01 01	Opakowania z papieru i tektury	2,840
15 01 07	Opakowania ze szkła	0,670
20 01 10	Odzież	3,020
20 02 01	Odpady ulegające biodegradacji	5,980
20 03 07	Odpady wielkogabarytowe	43,695

Na podstawie sprawozdań otrzymanych od firm odbierających odpady komunalne z całego terenu gminy Lubiewo w roku 2022 odebrano następujące frakcje i ilości odpadów

Tabela 10-3 Zestawienie ilości odpadów komunalnych zebranych z całego terenu Gminy Lubiewo w 2022 roku

KOD odpadu	Rodzaj odpadu	Ilość odpadów odebranych z terenu gminy w 2022 roku [Mg]
20 03 01	Niesegregowane (zmieszane) odpady komunalne	909,8200
15 01 02	Opakowania z tworzyw sztucznych	154,928
15 01 07	Opakowania ze szkła	132,380
17 01 02	Gruz ceglany	10,3600
17 06 04	Materiały izolacyjne inne niż wymienione w 17 06 01 i 17 06 03	3,0800
20 01 23*	Urządzenia zawierające freony	1,3400
20 02 03	Inne odpady nie ulegające biodegradacji	40,7800
20 01 35*	Zużyte urządzenia elektryczne i elektroniczne inne niż wymienione w 20 01 21 i 20 01 23 zawierające niebezpieczne składniki	0,6000
20 01 36	Zużyte urządzenia elektryczne i elektroniczne inne niż wymienione w 20 01 21, 20 01 23 i 20 01 35	0,4400
ex 20 01 99	Inne nie wymienione frakcje zbierane w sposób selektywny - popioły	200,3400
16 01 03	Zużyte opony	24,7000
20 01 10	Odzież	3,0200
20 01 11	Tekstylia	0,6600
17 01 07	Zmieszane odpady z betonu, gruzu ceglanego, odpadowych materiałów ceramicznych i elementów wyposażenia inne niż wymienione w 17 01 06	92,0200
15 01 01	Opakowania z papieru i tektury	47,940
17 02 02	Szkło	0,2200
20 03 07	Odpady wielkogabarytowe	109,6350
20 02 01	Odpady ulegające biodegradacji	261,4000

20 01 32	Leki inne niż wymienione w 20 01 31	0,1088
17 09 04	Zmieszane odpady z budowy, remontów i demontażu inne niż wymienione w 17 09 01, 17 09 02 i 17 09 03	67,4200

W gminie nie funkcjonują zakłady szczególnie uciążliwe dla środowiska. W celu polepszenia warunków środowiskowych, w których żyją mieszkańcy w 2022 r. gmina podjęła następujące działania:

- prowadzony jest Punkt Selektywnej Zbiórki Odpadów Komunalnych w Bysławiu,
- prowadzono monitoring zrekułtywowanego składowiska odpadów innych niż niebezpieczne i obojętne w Bysławku.

Dotacja na usuwanie odpadów z folii rolniczych, siatki i sznurka do owijania balotów, opakowań po nawozach i typu BIG Bag

W 2022 roku uzyskano dofinansowanie z Narodowego Funduszu Ochrony Środowiska i Gospodarki Wodnej na przedsięwzięcie pod nazwą: „Usuwanie odpadów z folii rolniczych, siatki i sznurka do owijania balotów, opakowań po nawozach i typu Big Bag” (w ramach umowy nr 477/2022/Wn02/OZ-up-go/D).

Odbiór odpadów nastąpił w dniu 31 maja 2022r.

Odebrano łącznie 29,83 Mg odpadów:

- folie – 16,68 Mg
- siatka do balotów – 3,52 Mg
- sznurek do balotów- 1,325 Mg
- opakowania po nawozach – 2,145 Mg
- opakowania typu Big Bag – 6,16 Mg

Całkowita wartość zadania

Kosztami kwalifikowanymi przedsięwzięcia były wyłącznie koszty transportu z miejsca wskazanego przez Gminę Lubiewo do zbierania odpadów pochodzących od rolników- Punkt Selektywnej Zbiórki Odpadów Komunalnych w Bysławiu przy ul. Słonecznej 14, 89-510 Bysław oraz koszty odzysku lub unieszkodliwienia odpadów z folii rolniczych, siatki i sznurka do owijania balotów, opakowań po nawozach oraz typu Big Bag.

Całkowity koszt przedsięwzięcia wyniósł 24 174,67 zł z czego kwota dofinansowania z Narodowego Funduszu Ochrony Środowiska i Gospodarki Wodnej wyniosła 21 255,00 zł (87,92% udział dofinansowania ze środków NFOŚiGW).

10.2 Wprowadzenie zadrzewień i zakrzewień

Dofinansowanie Wojewódzkiego Funduszu Ochrony Środowiska i Gospodarki Wodnej w Toruniu w ramach Regionalnego Programu Priorytetowego Ochrona Przyrody 2022” zadania pn. „Wprowadzanie zadrzewień i zakrzewień w gminie Lubiewo w 2022 roku”

W 2022 roku Gmina Lubiewo uzyskała dofinansowanie z Wojewódzkiego Funduszu Ochrony Środowiska i Gospodarki Wodnej w Toruniu na przedsięwzięcie pod nazwą: ” Wprowadzanie zadrzewień i zakrzewień w gminie Lubiewo w 2022 roku ” w ramach umowy numer DB22075/OP-zz. Gmina Lubiewo dokonała nasadzeń przy budynku Klubu Seniora w Lubiewie na działce 1144, stanowiącej własność Gminy Lubiewo. Nasadzono rośliny z gatunku: jarzab mączny, hortensja bukietowa, sosna górska, cis pośredni, liliowiec, funkia, miskant chiński. Całkowity koszt przedsięwzięcia wyniósł 8.216,00 zł z czego kwota dofinansowania z Wojewódzkiego Funduszu Ochrony Środowiska i Gospodarki Wodnej w Toruniu wyniosła 4.108,00 zł. Zwiększenie liczby drzew i krzewów w gminie będzie skutkowało poprawieniem walorów estetycznych i turystycznych gminy oraz warunków przyrodniczych i krajobrazowych wsi. Z uwagi na fakt, iż część gruntów gminy Lubiewo znajduje się na terenie Tucholskiego Parku Krajobrazowego i jego otuliny oraz w strefie Chronionego Krajobrazu Zalewu Koronowskiego i na obszarach Natura 2000, w gminie Lubiewo przykładą się dużą wagę do ochrony wszystkich walorów przyrodniczych znajdujących się na tym terenie. Wprowadzanie nowych terenów zieleni mobilizuje mieszkańców gminy do szczególnej dbałości o przyrodę w swoim otoczeniu, a ponadto drzewa będą pochłaniały szkodliwe dla ludzi gazy (CO₂, SO₂, H₂S) oraz pyły i metale ciężkie. Obecnie na terenie gminy Lubiewo zdecydowanie poprawia się sytuacja przyrodnicza, ponieważ dzięki wsparciu WFOŚiGW w Toruniu wprowadzanych jest coraz więcej drzew i krzewów. Wsie gminy Lubiewo coraz bardziej zazieleniają się i pięknieją.

Rodzaj roślinności i ilość nasadzeń prezentuje poniższa tabela.

Tabela 10-4 Drzewa

Nr	Nazwa łacińska	Nazwa polska	Obwód pnia	Ilość sztuk
2.	Sorbus aria 'Magnifica'	jarząb mączny 'Magnifica'	8-10	5

Tabela 10-5 Krzewy

Nr	Nazwa łacińska	Nazwa polska	Uwagi	Ilość sztuk
2.	Hydrangea paniculata 'Phantom'	hortensja bukietowa 'Phantom'	Kwiaty białe, później różowieją	76
3.	Pinus mugo var. pumilio	sosna górską	zimozielony krzew	66
4.	Taxus xmedia 'Hillii'	cis pośredni 'Hillii'	zwarta odmiana o wyprostowanym pokroju	81

Tabela 10-6 Byliny i trawy ozdobne

Nr	Nazwa łacińska	Nazwa polska	Uwagi	Ilość sztuk
5.	Hemerocallis 'Stella de Oro'	lilowiec 'Stella de Oro'	długie, wąskie liście tworzących obfite kępy	39
6.	Hosta sieboldiana var Elegans	funkia Siebolda	duże liście	15
7.	Miscanthus sinensis 'Morning Light'	miskant chiński	trawa ozdobna	25



Rysunek 10-1 Nasadzona rośliność przed budynkiem Klubu Seniora w Lubiewie



Rysunek 10-1 Nasadzona rośliność przed budynkiem Klubu Seniora w Lubiewie

10.3 Edukacja ekologiczna

Dofinansowanie Wojewódzkiego Funduszu Ochrony Środowiska i Gospodarki Wodnej w Toruniu w ramach Regionalnego Programu Priorytetowego Edukacja Ekologiczna 2022 zadania pn. Gminny Konkurs plastyczny „Przyroda wokół nas – dobro które należy chronić”.

W dniu 20.10.2022 r. odbyło się rozstrzygnięcie Gminnego Konkursu plastycznego „Przyroda wokół nas – dobro które należy chronić”

Na konkurs przekazane zostały prace ze szkół:

- 1) Szkoły Podstawowej im. Wojska Polskiego w Lubiewie
 - 2) Szkoły Podstawowej im. Janusza Korczaka w Bysławiu
 - 3) Szkoły Podstawowej w Klonowie
- Na konkurs dotarło 29 prac plastycznych.

Ocenie podlegały:

- pomysł oraz kreatywność twórcy pracy,
- estetyka wykonania,
- siła przekazu plakatu.

Komisja w składzie:

- Dorota Tomczyk
- Katarzyna Mrozik
- Tomasz Bonk

Komisja w powyższym składzie jednogłośnie nagrodziła następujące prace:



Rysunek 10-2 Laureat konkursu **Jagoda Gwizdała** - klasa 2 – Szkoła Podstawowa im. Wojska Polskiego w Lubiewie



Rysunek 10-3 Praca wyróżniona **Maciej Czarnowski** – klasa 2- Szkoła Podstawowa im. Janusza Korczaka w Bystawiu

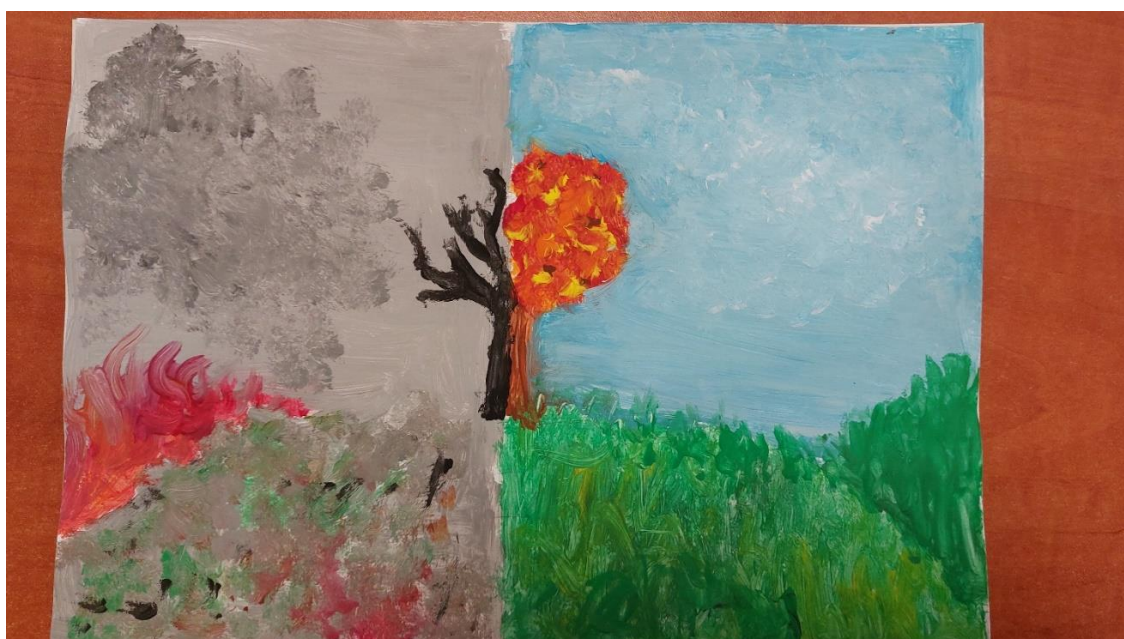

Rysunek 10-4 Praca wyróżniona **Kornelia Niemczewska** – klasa 3 - Szkoła Podstawowa w Klonowie

Na powyższe zadanie (zakup nagród) Gmina Lubiewo otrzymała dofinansowanie z Wojewódzkiego Funduszu Ochrony Środowiska i Gospodarki Wodnej w Toruniu stanowiące 100% wartości zadania.

10.4 Pomniki przyrody oraz użytki ekologiczne

Na terenie Gminy Lubiewo ochroną objęto 44 pomniki przyrody oraz 116 użytków ekologicznych. Tą formą ochrony w większości objęte są drzewa (42 szt.) oraz 2 głązy narzutowe. Zgodnie z ustawą o ochronie przyrody ustanowienie lub zniesienie pomnika przyrody, stanowiska dokumentacyjnego, użytku ekologicznego lub zespołu przyrodniczo-krajobrazowego następuje w drodze uchwały rady gminy. Pomnikami przyrody są pojedyncze twory przyrody żywej i nieożywionej lub ich skupiska o szczególnej wartości przyrodniczej, naukowej, kulturowej, historycznej lub krajobrazowej oraz odznaczające się indywidualnymi cechami, wyróżniającymi je wśród innych tworów, okazałych rozmiarów drzewa, krzewy gatunków rodzimych lub obcych, źródła, wodospady, wywierzyska, skałki, jary, głązy narzutowe oraz jaskinie. Użytkami ekologicznymi są zasługujące na ochronę pozostałości ekosystemów mających znaczenie dla zachowania różnorodności biologicznej - naturalne zbiorniki wodne, śródpolne i śródleśne oczka wodne, kępy drzew i krzewów, bagna, torfowiska, wydmy, płaty nieużytkowanej roślinności, starorzecza, wychodnie skalne, skarpy, kamieńce, siedliska przyrodnicze oraz stanowiska rzadkich lub chronionych gatunków roślin, zwierząt i grzybów, ich ostoje oraz miejsca rozmnażania lub miejsca sezonowego przebywania

10.5 „Czyste Powietrze”

Czyste Powietrze to kompleksowy program, którego celem jest poprawa jakości powietrza oraz zmniejszenie emisji gazów cieplarnianych poprzez wymianę źródeł ciepła i poprawę efektywności energetycznej budynków mieszkalnych jednorodzinnych. W **2022 r.** dla mieszkańców gminy Lubiewo funkcjonował **punkt konsultacyjno- informacyjny** w ramach rządowego programu **Czyste Powietrze**.

W punkcie można uzyskać informacje o zasadach Programu oraz bezpłatne wsparcie w zakresie przygotowywania wniosku o dofinansowanie. Punkt pomaga także przy rozliczaniu przyznanych dofinansowań, w tym przy poprawnym wypełnianiu wniosków o płatność oraz kompletowaniu wymaganych załączników. W **2022 r.** za pośrednictwem punktu konsultacyjno- informacyjnego złożono do Wojewódzkiego Funduszu Ochrony Środowiska i Gospodarki Wodnej w Toruniu **27 wniosków o dofinansowanie** oraz **16 wniosków o płatność**. Największym zainteresowaniem w programie „Czyste Powietrze” wśród mieszkańców Gminy Lubiewo cieszą się pomy ciepła, na drugim miejscu znajdują się kotły na pellet drzewny.

11 Ochrona zdrowia

11.1 Niepubliczny Zakład Opieki Zdrowotnej

Niepubliczny Zakład Opieki Zdrowotnej w Lubiewie działa na podstawie wpisu do Rejestru Zakładów Opieki Zdrowotnej Wojewody Kujawsko-Pomorskiego nr 000000002680, w formie spółki cywilnej od 01.01.2001 r. Zakład realizuje świadczenia z zakresu podstawowej opieki zdrowotnej i rehabilitacji. Kontrakt z Narodowym Funduszem Zdrowia w zakresie podstawowej opieki zdrowotnej podpisano na czas nieokreślony a w zakresie rehabilitacji do 2022 roku. Wychodząc naprzeciw potrzebom pacjentów podpisaliśmy również kontrakt na rehabilitację w domu pacjenta.

Świadczenia POZ realizowane są w dni robocze od 8.00 do 18.00. Poza godzinami pracy i w dni wolne w Szpitalu Tucholskim.

Personel medyczny Niepublicznego Zakładu Opieki Zdrowotnej stanowi troje lekarzy z drugim stopniem specjalizacji (2 specjalistów medycyny rodzinnej i chorób wewnętrznych oraz specjalista chorób dziecięcych), sześć pielęgniarek, w tym dwie z tytułem magistra, magister położnictwa oraz dwóch magistrów rehabilitacji. Personel doskonali swoje umiejętności poprzez uczestnictwo w konferencjach i szkoleniach.

Zakład obejmuje swoją opieką 5598 pacjentów z terenu gminy Lubiewo i gmin ościennych, w tym 0-6 roku życia 446, 7-19 r.ż. 958, 20-39 r.ż. 1418, 40-65 r.ż. 1880, 65-75 r.ż. 565 oraz 331 osób powyżej 75 roku życia. Z tej ilości NFZ opłaca stawkę kapitacyjną na 5279 pacjentów, którzy posiadają potwierdzone ubezpieczenie.

Deklaracje do pielęgniarki POZ posiadają 5664 osoby, a do położnej POZ 2739 osób.

Opieką pielęgniarki środowiska nauczania objętych jest **585** uczniów w szkołach, od marca 2022 r. do szkół na terenie gminy uczęszczało 27, a obecnie 10 dzieci z Ukrainy. W grupie 421 dzieci w klasach I-VI prowadzony jest program profilaktyki fluorkowej.

Ilość przyjmowanych pacjentów zwiększa się z roku na rok, w 2022 roku w Ośrodku Zdrowia w Bysławiu udzielono 13666 porad lekarskich z czego 51 w domu pacjenta i 4453 porad dzieciom do 18 roku życia, w Ośrodku Zdrowia w Lubiewie

udzielono 9170 porad lekarskich z czego 74 w domu pacjenta oraz 1808 porad udzielono dzieciom i młodzieży do 18 roku życia. Położna POZ zrealizowała 255 wizyt patronażowych u noworodków, prowadzona była również edukacja przedporodowa u ciężarnych. Pielęgniarki środowiskowo-rodzinne zrealizowały 984 wizyt w domu pacjenta oraz 14961 wizyt ambulatoryjnych. Wykonano 554 badań EKG i 386 badań USG.

W związku z ogłoszonym stanem epidemii zmieniły się zasady przyjmowania pacjentów w Ośrodkach Zdrowia, po przeprowadzeniu wywiadu telefonicznego pacjenci są rejestrowani na konkretną godzinę. Wprowadzono możliwość uzyskania porady lekarskiej za pomocą systemów teleinformatycznych, co spotkało się z dużym zainteresowaniem pacjentów. Konieczność stosowania dodatkowych środków ochrony osobistej i znacznych ilości środków dezynfekcyjnych wpłynęła na koszty funkcjonowania.

Realizujemy szeroko zakrojony program szczepień ochronnych, w sezonie 2021/2022 zaszczepiono ponad 200 osób przeciw grypie oraz kilkadziesiąt osób przeciw wzw typu B. Braлиśmy udział w programie zapobiegania zakażeniom pneumokokowym u osób starszych w 2022 r., zaszczepiono 30 osób powyżej 65 roku życia ze współistniejącymi chorobami układu oddechowego.

Od 25 stycznia 2021 r. uczestniczymy w Narodowym Programie Szczepień przeciw COVID-19. W roku 2022 przeprowadzono 1135 szczepień z czego 6 w domu pacjenta. Obecnie zainteresowanie szczepieniami znacząco spadło.

Ośrodki Zdrowia w Bysławiu i w Lubiewie posiadają sprzęt niezbędny do prowadzenia działalności medycznej w zakresie podstawowej opieki zdrowotnej. W posiadaniu NZOZ Lubiewo są również 2 ultrasonografy, spirometr oraz analizatory poziomu glukozy i cholesterolu. W lipcu 2022 zakupiono nowoczesną przepływową lampę bakteriobójczą za 1760 zł. Ponadstandardowo wykonywane są badania poziomu kwasu moczowego i holter ciśnieniowy.

Gabinet Rehabilitacji jest regularnie doposażany – w 2022 roku zakupiono ze środków własnych nowy aparat wielofunkcyjny do elektroterapii, laseroterapii i magnetoterapii za 9000 zł, aparat do masażu mechanicznego za 5000 zł. W poprzednich latach zakupiono nowy aparat do laseroterapii i terapii polem magnetycznym i ultradźwiękami oraz aparat do masażu limfatycznego kończyn oraz lampę Sollux. W 2022 roku wykonano zabiegi rehabilitacyjne u 880 pacjentów: ambulatoryjne u 866 pacjentów, u 14 pacjentów w domu, wykonano 36015

zabiegów. Zabiegi wykonywane są zarówno ambulatoryjnie, jak i w domu pacjenta w uzasadnionych przypadkach.

15 kwietnia 2021 r. Zakupiono nowy aparat USG SonoScape P40 z wyposażeniem za kwotę 114 000,00, umożliwiający badania dopplerowskie i elastografię. Od 2012 roku posiadamy umowę na korzystanie z programu do obsługi gabinetu lekarskiego DrEryk – koszt roczny licencji to 7527,60 złotych. Wszystkie inwestycje wykonano ze środków własnych, bez udziału Gminy.

Dokonywane są bieżące remonty w obu Ośrodkach Zdrowia takie jak malowanie pomieszczeń, drobne naprawy. Gmina Lubiewo przeprowadziła wymianę pieca c-o i grzejników oraz remont kotłowni w Ośrodku Zdrowia w Bysławiu. Obecnie działa tam piec na pellet drzewny, miesięczny koszt opału to około 5000 złotych. W obu Ośrodkach Zdrowia wymienione zostały drzwi wejściowe na koszt Gminy.

Przystosowano oba ośrodki zdrowia do wymogów przeciwpożarowych i RODO, co wiąże się z koniecznością zatrudnienia inspektora ochrony danych osobowych. Trwają przygotowania do pełnej cyfryzacji, od kilku miesięcy korzystamy tylko z dokumentacji elektronicznej. Od lutego 2018 r. wystawiamy e-zwolnienia, a od stycznia 2020 r. także e-recepty, a od sierpnia 2020 r. e-skierowania do poradni specjalistycznych i do szpitala, elektronicznie są wystawiane zlecenia na zaopatrzenie medyczne i karty szybkiej diagnostyki onkologicznej DILO, których wydano 22 w przeciągu roku. Pełną obsługę kontaktów i rozliczeń z NFZ i innymi instytucjami oraz wykonywanie niezbędnej sprawozdawczości spółka wykonuje samodzielnie, co pozwala na obniżenie kosztów funkcjonowania. Szczególnie ma to znaczenie, w związku z wejściem w życie 01 lipca 2022 r. nowej siatki płac dla personelu medycznego i wynikającej z tego podwyżki wynagrodzeń zatrudnionych pracowników zarówno medycznych, jak i pomocniczych.

Gmina Lubiewo w 50% partycypowała w kosztach realizacji „Programu profilaktyki zakażeń pneumokokowych wśród osób dorosłych w oparciu o szczepienia przeciwko pneumokokom w województwie kujawsko – pomorskim”. Pozostałe 50% kosztów pokrywał organizator programu czyli Województwo Kujawsko – Pomorskie. Realizatorem programu był NZOZ w Lubiewie.

W szkołach w Lubiewie i w Bysławiu prowadzony jest Ogólnopolski Program Profilaktyki Czerniaka. Program skierowany jest do uczniów klas VII i VIII i polega

na przeprowadzeniu zajęć podczas godziny wychowawczej opartych na scenariuszu przygotowanym przez Narodowy Instytut Onkologii im. Marii Skłodowskiej – Curie w Warszawie.

W 2022 r. mieszkańcy Gminy Lubiewo mogli skorzystać z bezpłatnych komputerowych badań wzroku, natomiast Panie w wieku 50-69 lat, dwukrotnie miały możliwość skorzystania z bezpłatnych badań mammograficznych. Ta forma dostępności do badań cieszy się dużym powodzeniem.



Rysunek 11-1 Mammobus w Lubiewie

Opieka stomatologiczna:

Realizacja usług stomatologicznych w 2022 r.

- w ośrodku zdrowia w Lubiewie – nie świadczone usług stomatologicznych,
- w Szkole Podstawowej w Bysławiu dla dzieci i młodzieży do lat 18-tu – łączna liczba udzielonych porad: 2299 osób, z czego: 1155 - dziewczęta i 1144 – chłopcy.

W 2022 r. do gabinetów stomatologicznych w Szkole Podstawowej w Bysławiu i Ośrodku Zdrowia w Lubiewie zakupiono unity stomatologiczne tj. w pełni

wyposażone fotele (w Bysławiu nowy, w Lubiewie używany 3 letni). Fotele zostały zakupione ze środków pochodzących z konkursu „Rosnąca odporność” polegającego na jak największym poziomie zaszczepienia przeciw COVID -19. W ramach konkursu Gmina Lubiewo zdobyła II miejsce w powiecie tucholskim co przełożyło się na wygrana w wysokości 500 000,00zł.



Rysunek 11-2 Unit dentystyczny w gabinecie stomatologicznym w Szkole Podstawowej w Bysławiu

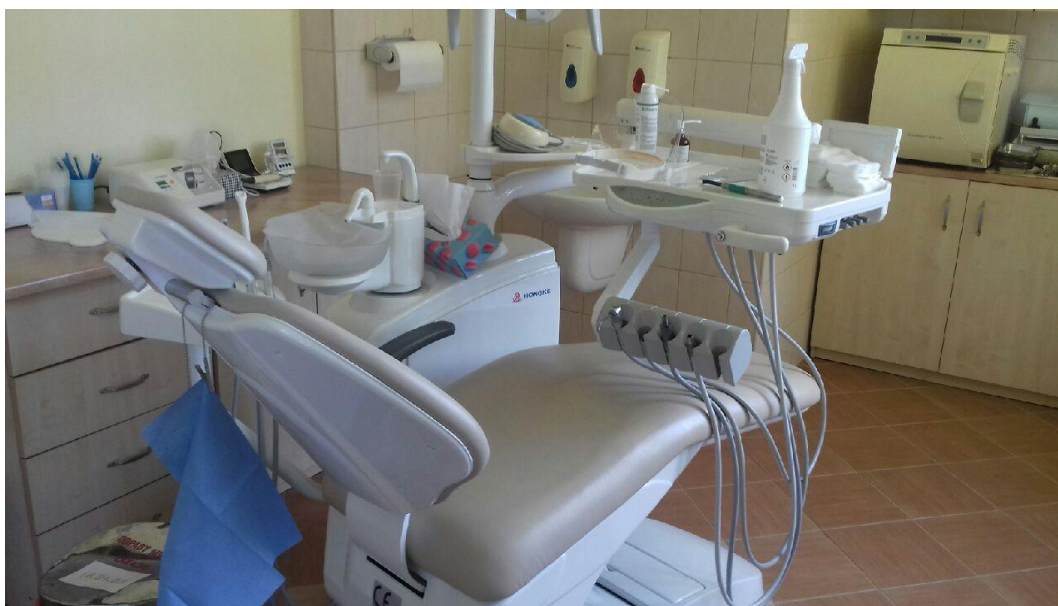

Rysunek 11-3 Unit dentystyczny w gabinecie stomatologicznym w Szkole Podstawowej w Bysławiu

11.2 Gminna Komisja ds. Rozwiązywania Problemów Alkoholowych i Przeciwdziałania Narkomanii

Rada Gminy Lubiewo Uchwałą Nr XL/291/2021 z dnia 25 listopada 2021 r. przyjęła Gminny Program Profilaktyki i Rozwiązywania Problemów Alkoholowych oraz Przeciwdziałania Narkomanii w Gminie Lubiewo na 2022 rok oraz Uchwałą Nr LII/389/2022 Rady Gminy Lubiewo z dnia 7 października 2022 r. Gminny Program Profilaktyki i Rozwiązywania Problemów Alkoholowych oraz Przeciwdziałania Narkomanii na lata 2022-2024.

Na dzień 1 stycznia 2022 r. 19 podmiotów posiadało zezwolenie na sprzedaż napojów alkoholowych, a na dzień 31 grudnia 2022 r. – 17 podmiotów. Przyczyną spadku jest likwidacja punktów sprzedaży.

Do wykonywania zadań określonych w gminnym programie została powołana Zarządzeniem Nr 10/2019 Wójta Gminy Lubiewo z dnia 29 stycznia 2019 r. oraz Zarządzeniami zmieniającymi nr 27/2020 z dnia 11 marca 2020r. i nr 69/2020 z dnia 3 sierpnia 2020 r. Gminna Komisja Rozwiązywania Problemów Alkoholowych w Lubiewie, która działała w składzie 6 osobowym zgodnie z regulaminem.

Na rok 2022 r. zaplanowano budżet w wysokości 105.000 zł., z którego 5.000 zł przeznaczono na przeciwdziałanie narkomani, a 100.000 zł. przeznaczono na przeciwdziałanie alkoholizmowi. W/w środki pochodzą z opłat za wydane zezwolenia na sprzedaż napojów alkoholowych na terenie Gminy Lubiewo. Ostatecznie plan został zwiększony o „małpki” do kwoty 144.191,52 zł. (zwiększenie o 39.191,52 zł ”małpki” § 0270). Plan dochodów został zrealizowany w 122,38%, w kwocie 176.467,91 zł.

Nadrzędnym celem programu było tworzenie spójnego systemu działań profilaktycznych i naprawczych zmierzających do:

- a) zmniejszania rozmiarów problemów, które aktualnie występują na terenie gminy,
- b) zwiększania zasobów instytucjonalnych, kadrowych niezbędnych do radzenia sobie z istniejącymi już problemami,
- c) zapobiegania powstawaniu nowych problemów alkoholowych,

- d) podnoszenia świadomości w zakresie zdrowotnych, psychologicznych i społecznych konsekwencji używania alkoholu wśród dzieci i młodzieży oraz dorosłych mieszkańców gminy Lubiewo,
- e) opóźniania wieku inicjacji alkoholowej wśród młodzieży,
- f) minimalizowania skutków zjawisk towarzyszących nadużywaniu alkoholu, tj. współuzależnienia i przemocy domowej.

Realizacja powyższych założeń odbywała się poprzez:

- 1) udzielanie dalszej pomocy osobom uzależnionym od alkoholu i ich rodzinom oraz udzielanie pomocy psychologicznej osobom będącym w kryzysie poprzez zatrudnienie psychologa w Rodzinnym Punkcie Pomocy Rodzinie w Lubiewie:
 - a) kontynuacja działalności Punktu Pomocy Rodzinie w Lubiewie i w Bysławiu dla osób uzależnionych, członków ich rodzin oraz ofiar przemocy domowej:

- porady psychologiczne:

ilość osób zgłoszonych po poradę: 120 (w tym: Lubiewo – 51, Bysław – 69),

ilość udzielonych porad: 241 (Lubiewo – 113, Bysław – 128);

Zgłaszane problemy: przemoc psychiczna wobec dzieci, przemoc psychiczna wobec osób dorosłych, problemy emocjonalne, nieprawidłowe zachowania dziecka w domu lub szkole – konflikty/agresja, rozwód rodziców - problemy z komunikacją pomiędzy byłymi małżonkami, brak akceptacji siebie, niska samoocena nastolatków, zaburzony obraz siebie, problem alkoholowy w rodzinie, brak motywacji do nauki i chodzenia do szkoły, zaburzenia o podłożu lękowym i depresyjnym.

Psycholog spostrzegł rozpoznanie w kierunku zaburzeń psychicznych. Udzielił pomocy w dotarciu do specjalistów takich jak psychiatra, psychoterapeuta, lekarz neurolog. Odbywała się terapia z dzieckiem z ADHD – udzielono wskazówek dla rodziców.

- porady psychologiczno-terapeutyczne

Tabela 11-1 Liczba przyjętych osób

Osoby korzystające z porad terapeuty	
Mężczyźni uzależnieni	30
Kobiety uzależnione	1
Kobiety współuzależnione	6
Łącznie	37

Tabela 11-2 Liczba udzielonych porad dla przyjętych osób

Ilość porad dla przyjętych osób	
Ilość porad mężczyzn uzależnionych	142
Ilość porad kobiet uzależnionych	8
Ilość porad kobiet współuzależnionych	20
Łączna ilość porad	170

- b) do Gminnej Komisji Rozwiązywania Problemów Alkoholowych wpłynęło 7 wniosków o skierowanie osób na leczenie w warunkach lecznictwa odwykowego – w stosunku do 2 osób została zebrana dokumentacja i wysłania do Sądu, pozostałe osoby korzystają z pomocy psychologa-terapeuty.
- c) współdziałanie z instytucjami zajmującymi się profilaktyką problemów alkoholowych i narkomanii oraz przemocą osobom uzależnionym, konsultacje, wymiana doświadczeń, udział w spotkaniach, rozmowy z pracownikami, rozwiązywanie bieżących problemów alkoholowych, wymiana informacji i organizowanie form przemocy osobom uzależnionym oraz współuzależnionym (m.in. Szpital Świecie);
- d) dystrybucja materiałów informacyjno-edukacyjnych dla klientów „Punktu” oraz instytucji współpracujących (czasopisma, ulotki informacyjne);
- e) systematyczna edukacja społeczności lokalnej gminy poprzez zamieszczanie ulotek, broszur, plakatów, przekazywanie informacji, gdzie można szukać pomocy itp. w szkołach i innych placówkach (ośrodki zdrowia, ośrodek pomocy społecznej);

- f) kontynuacja „Telefonu zaufania” dzięki ogólnopolskiemu systemowi pomocy ofiarom przemocy „Niebieska Linia”;
- g) przeprowadzenie działań przez funkcjonariuszy policji

Tabela 11-3 Zachowania patologiczne, które doprowadziły do konfliktu z prawem

WYSZCZEGÓLNIENIE	Ilość w latach	
	2021	2022
1. Przepiępstwa popełnione pod wpływem alkoholu:		
kradzieże i włamania	3	0
znęcanie się nad rodziną	2	0
groźby karalne	0	0
wypadki drogowe	0	0
uszkodzenia mienia	2	0
kierowanie pojazdem mechanicznym w stanie nietrzeźwości	6	3
kierowanie pojazdem innym niż mechaniczny w stanie nietrzeźwości	3	0
usiłowanie wręczenia korzyści majątkowych	0	0
2. Wykroczenia popełnione w stanie po spożyciu alkoholu:		
kierowanie pojazdem w stanie po spożyciu alkoholu	0	1
podejmowanie czynności zawodowych w stanie nietrzeźwości	0	0
uszkodzenie mienia	1	2
bezpodstawne wezwanie interwencji	0	0
3. Inne w stanie nietrzeźwości		
interwencje domowe (doprowadzenie do wytrzeźwienia)	10	15
interwencje w miejscach publicznych	6	0
4. Przeciwdziałanie narkomanii		
	2	0

- 2) Realizację profesjonalnych programów profilaktycznych kierowanych do uczniów szkół podstawowych i gimnazjów z terenu gminy Lubiewo,
 - a) realizacja programów profilaktycznych „Spójrz inaczej” dla dzieci i rodziców w Szkole Podstawowej w Lubiewie i Bysławiu (7 nauczycieli przeprowadziło 170 h);
 - b) prowadzenie integracji sensorycznej (realizacja zajęć- terapii metodą Integracji Sensorycznej, realizatorzy - 2 terapeutów w SP Bysław i Lubiewo – 92 h),
 - c) realizacja programów profilaktyki w szkołach na terenie gminy:

- działania profilaktyczne w SP w Bysławiu „Uzależnienia w życiu młodego człowieka” kl. VI-VII,
 - działania profilaktyczne w SP w Bysławiu „Biblioteczna apteczka” (grupa 15 osób -10-14 lat),
 - działania profilaktyczne w SP w Bysławiu „Czy wiesz, że...?” kl. VII,
 - działania profilaktyczne w SP w Lubiewie kl. V,
 - działania profilaktyczne w SP w Lubiewie „Dbaj o zdrowie!” kl. 0-III,
 - działania profilaktyczne w SP w Lubiewie dla drużyny harcerskiej,
 - cykl działań profilaktycznych „Masz moc – mów nie narkotekom” kl. IV-VIII,
 - Szkolny Dzień Profilaktyki w SP w Lubiewie „Jestem wolny – nie uzależniam się” kl. IV-VIII;
- d) propagowanie pozytywnych wzorców przez wspieranie imprez i akcji promujących trzeźwy styl życia
- dofinansowanie projektu „Kreatywni w działaniu 2022” dla dzieci, młodzieży i dorosłych w świetlicach wiejskich,
 - dofinansowanie zajęć szachowych, korekcyjnych, biofeedback;
- e) tworzenie alternatywnych sposobów spędzania czasu wolnego dla dzieci z rodzin dysfunkcyjnych - z powodu pandemii brak wyjazdu na kolonie, dofinansowanie warsztatów dietetycznych z udziałem psychologa dla uczniów SP w Lubiewie i wyjazdu do pompolandii, placu zabaw, kręgielni oraz warsztatów edukacyjnych w SP w Bysławiu;
- f) opracowanie przez uczniów plakatów, ankiet i rozpropagowanie ich wśród społeczności Szkół Podstawowych w Lubiewie i Bysławiu, rodziców uczniów;
- 3) Wspomaganie instytucji, lokalnych stowarzyszeń i osób fizycznych wspomagających rozwiązywanie problemów alkoholowych i narkomanii:
- a) zajęcia oraz konkursy w świetlicach wiejskich (Bysław, Bysławek, Cierplewo, Klonowo, Lubiewo, Lubiewice, Minikowo, Sucha, Trutnowo, Wełpin) dla dzieci i młodzieży obejmujących tematykę uzależnień;
- b) refundacja kosztów podnoszenia kwalifikacji w zakresie profilaktyki uzależnień:
- szkolenie dla przedsiębiorców sprzedających i podających napoje alkoholowe na terenie Gminy Lubiewo (zaproszono wszystkich przedsiębiorców czyli 19, udział w szkoleniu wzięło udział 14 przedsiębiorców);

- c) działalność gminnego interdyscyplinarnego zespołu przeciwdziałania przemocy w rodzinie; finansowanie „Telefonu zaufania” dzięki ogólnopolskiemu systemowi pomocy ofiarom przemocy „Niebieska Linia”;
- d) współpraca z policją i prokuraturą poprzez realizację wniosków o leczenie odwykowe, odpowiedzi, wymiana informacji;
- e) dofinansowanie działalności stowarzyszeń („Odświeżamy menu domowej kuchni” - Polski Komitet Pomocy Społecznej Zarząd Gminny - warsztaty kulinarne połączone z profilaktyką; „Pokonać nałóg - organizacja spotkań dla osób uzależnionych i współuzależnionych - Stowarzyszenie Pomocowo-Rozwojowe Bory Tucholskie);
- f) kontrole punktów sprzedaży – w 2022 r. skontrolowano 7 punktów sprzedaży alkoholu;
- g) posiedzenia Gminnej Komisji Rozwiązywania Problemów Alkoholowych:
 - o w 2022 r. odbyło się 6 posiedzeń,
 - o wydano 11 pozytywnych opinii na sprzedaż napojów alkoholowych,
 - o tematyka: omówienie propozycji wniosków, które wpłynęły do Gminnej Komisji i ustalenie projektu planu finansowego na rok 2022; omówienie sposobu realizacji zadań zatwierdzonych przez Radę Gminy w Gminnych Programach na rok 2022; omówienie organizacji wypoczynku letniego w szkołach; podział dodatkowych środków finansowych; realizacja poszczególnych zadań zatwierdzonych przez Radę Gminy i omówienie wykorzystania środków finansowych na realizację zadań; funkcjonowanie punktu konsultacyjnego oraz świetlic wiejskich; przedstawienie działań rekomendowanych do realizacji programów alkoholowych na rok 2023; rozpatrzenie propozycji wniosków do Programu Profilaktyki i Rozwiązywania Problemów Alkoholowych i Programu Narkomanii na rok 2023; ustalenie projektu planu finansowego dla programów na rok 2023; omówienie wniosków osób o skierowanie na leczenie odwykowe, które są w trakcie skierowania do Sądu Rejonowego w Tucholi; rozpatrzenie wniosków o wydanie pozwolenia na sprzedaż napojów alkoholowych.

4) ograniczanie dostępu do alkoholu

- nie podjęto interwencji w stosunku do osób łamiących ustawy zakaz reklamy alkoholu i zakazy spożywania alkoholu.

Wydatki na realizację Gminnego Programu Profilaktyki i Rozwiązywania Problemów Alkoholowych oraz Przeciwdziałania Narkomanii w Gminie Lubiewo w 2022 roku przedstawiono w Tabeli 11-4 i 11-5.

Tabela 11-4 WYDATKI (85154 – klasyfikacja budżetowa)

Lp.	ZADANIA	PLAN	WYDATEK
1.	Szkolenia (zwiększono plan ze względu na konieczność przeszkolenia wszystkich członków Komisji oraz przedsiębiorców sprzedających napoje alkoholowe)	2800,00	8190,09
2.	Realizacja programów profilaktycznych dla dzieci i rodziców „Spójrz inaczej”, program realizowany jest przez 2 nauczycieli w SP w Lubiewie i 5 nauczycieli w SP w Bysławiu - stawka godz. 35zł (24x35x9) – zrealizowano 170h	7560,00	6149,00
3.	Prowadzenie integracji sensorycznej (Bysław- 100hx35zł, Lubiewo- 30hx35zł) – zrealizowano 92h	4550,00	3220,00
4.	Działalność punktów konsultacyjnych dla osób z problemami, rodziny w Lubiewie i Bysławiu, w tym: - wynagrodzenie psychologa (65 zł za 1 godzinę) zrealizowano 170godz. SP i przedszkole - wynagrodzenie terapeuty (100 zł za 1 godzinę) zrealizowano 144godz.	12090,00 16000,00	11050,00 14400,00
5.	Dofinansowanie wypoczynku letniego	9000,00	8794,04
6.	Działalność Gminnej Komisji Rozwiązywania Problemów Alkoholowych	19000,00	26939,28
7.	Koszty sądowe w tym opłata za opinie biegłych	900,00	100,00
8.	Dofinansowanie stowarzyszeń	7000,00	3800,00
9.	Dofinansowanie „Dnia Trzeźwości”	500,00	500,00
10.	Prowadzenie zajęć kółka szachowego w Bysławiu (120hx35zł) – zwiększono do 139h	4200,00	4865,00

11.	Program profilaktyczny "Uzależnienia w życiu młodego człowieka"	850,00	1200,00
12.	Program profilaktyczny "Biblioteczna apteczka" (przeniesiono do działu narkomanii)	1000,00	0,00
13.	Program profilaktyczny "Czy wiesz, że...?"	1200,00	1300,00
14.	Prowadzenie terapii biofeedback (40hx35zł) – zwiększono do 82h	1400,00	2870,00
15.	Prowadzenie zajęć sportowo-rekreacyjnych - szachy w Lubiewie (40hx35zł) – zwiększono do 64h	1400,00	2240,00
16.	Działania profilaktyczne dla uczniów klasy V SP Lubiewo	1000,00	997,99
17.	Działania profilaktyczne dla uczniów klas 0-III SP w Lubiewie "Dbaj o zdrowie!"	1300,00	1477,36
18.	Działania profilaktyczne dla drużyny harcerskiej przy SP Lubiewo	1000,00	998,16
19.	Program profilaktyczny "Ruch to zdrowie"	1200,00	2200,00
20.	Warsztaty dla duszy "Przystań"	500,00	500,00
21.	Dofinansowanie wyjazdu dla dzieci i młodzieży z parafii Bysław i Gminy Lubiewo na wypoczynek	1500,00	2500,00
22.	Dofinansowanie zajęć (np. rękodzielniczych, kulinarnych) oraz konkursów w świetlicach wiejskich dla dorosłych obejmujących tematykę uzależnień	3000,00	7952,23
23.	Dofinansowanie szkolenia kuratorów zawodowych i społecznych	250,00	0,00
24.	Dofinansowanie "Biegu Trzech Wież nad Borami"	500,00	1253,00
25.	Telefon zaufania	300,00	298,00
26.	Dofinansowanie „Żyj zdrowo na sportowo” – przeniesiono z narkomanii		799,95
27.	Program dla szkół „Profilaktyka przemocy”		599,00
28.	Zakup iDOCów (filmów promocyjnych) o tematyce uzależnień od sieci i alkoholu		6150,00
29.	Wynajem zamków dmuchanych dla dzieci SP Bysław na plaży w Bysławiu – zajęcia profilaktyczne		300,00
30.	Wstęp na program profilaktyczny „Trzeźwość na co dzień” w ramach widowiska artystycznego „Wygraj szansę” oraz przewóz osób		2871,94

31.	Wypożyczenie urządzeń dmuchanych podczas festynu rodzinnego Przedszkola Samorządowego Gminy Lubiewo		1000,00
32.	Materiały profilaktyczne – uzależnienia behawioralne		499,00
OGÓŁEM		100000,00	126014,84

Tabela 11-5 WYDATKI (85153 – klasyfikacja budżetowa)

Lp.	ZADANIA	PLAN	WYDATEK
1.	Cykl działań profilaktycznych "Masz moc - mów nie narkotekom"	2500,00	1998,40
2.	Szkolny dzień profilaktyki dla uczniów klas IV-VIII SP w Lubiewie "Jestem wolny - nie uzależniam się"	2500,00	1360,00
OGÓŁEM		5000,00	3358,40

Zwiększenie planu i poniesionych wydatków wynika z zaoszczędzonych pieniędzy w roku poprzednim oraz większych wpływów, zwłaszcza z tzw. „małpek” (z Urzędu Skarbowego).

Łącznie kwota wpływów z tytułu zezwoleń na sprzedaż napoi alkoholowych w 2022 r. wyniosła 176.467,91 zł (122.027,28zł „kapslowe” + 54.440,63zł „małpki”) – wydatkowano 129.373,24 zł, pozostała kwota 47.094,67 zł oraz wpływy z przeniesienia z lat ubiegłych – 36.718,46zł. Łącznie do przeniesienia i wykorzystania w roku 2023 – 83.813,13zł.

12 Gospodarka mieszkaniowa i komunalna

W 2022 r. zasób mieszkaniowy gminy obejmował następujące lokale mieszkalne:

- o Klonowo 99 – w budynku znajdują się 4 mieszkania o powierzchni :

mieszkanie 99/1 – 37,43 m²,

mieszkanie 99/2 – 34,49 m²,

mieszkanie 99/3 - 58,39 m²

mieszkanie 99/4 – 45,20 m²

łącznie powierzchnia mieszkań w tym budynku to 175,51 m²

- o Bruchniewo 5 – w budynku znajduje się 5 mieszkań, o powierzchni:

mieszkanie 5/1 – 36,72 m²,

mieszkanie 5/2 – 34,72 m²,

mieszkanie 5/3 – 32,99 m²

mieszkanie 5/4 – 24,35 m²

mieszkanie 5/5 – 35,67 m²

łącznie powierzchnia mieszkań w tym budynku to 164,45 m².

ul. Wojska Polskiego 16/1, 89 – 526 Lubiewo – pow. 43,10 m²

ul. Wojska Polskiego 16/3, 89 – 526 Lubiewo – pow. 26,90 m²

ul. Wojska Polskiego 16/5, 89 – 526 Lubiewo – pow. 26,09 m²

ul. Wojska Polskiego 41/1, 89 – 526 Lubiewo – pow. 84,90 m²

ul. Wojska Polskiego 41/2, 89 – 526 Lubiewo – pow. 84,90 m²

ul. Słoneczna 7, 89 – 510 Bysław – pow. 56,90 m²

ul. Lipowa 4, 89 – 526 Lubiewo – pow. ok. 150 m²

łącznie powierzchnia mieszkań to ok. 472,79 m².

Lokale użytkowe:

ul. Wojska Polskiego 41, 89-526 Lubiewo – pow. 23,50 m²

ul. Wojska Polskiego 41, 89-526 Lubiewo – pow. 152,41 m²

ul. Wojska Polskiego 41, 89-526 Lubiewo – pow. 33,73 m²

- ul. Wojska Polskiego 41, 89-526 Lubiewo – pow. 51,16 m²
- ul. Wojska Polskiego 43, 89-526 Lubiewo – pow. 30 m²
- ul. Wojska Polskiego 43, 89-526 Lubiewo – pow. 55 m²
- ul. Słoneczna 4, 89-525 Sucha – pow. 24 m²
- ul. Strażacka 1, 89-510 Bysław – pow. 11,35 m²
- ul. Słoneczna 3, 89-510 Bysław – pow. 318,42 m²
- ul. Wodna 8, 89-510 Bysław - pow. 203,16 m²
- ul. Kościuszki 1 lok. 2, 89-526 Lubiewo - pow. 108,46 m²

Łącznie w zasobie gminy w 2022 r. znajdowało się 16 mieszkań. Oddano do użytkowania 1 mieszkanie, znajdujące się w zasobie gminy. Nie dokonano sprzedaży mieszkań znajdujących się wówczas w zasobie gminy. Nie wszczęto żadnych postępowań eksmisyjnych, dotyczących opuszczenia lokali mieszkalnych, będących w zasobach gminy.

Od 27 października 2022 r. nastąpiła zmiana stawek czynszu za najem lokali socjalnych i komunalnych. Zgodnie z Zarządzeniem nr 124/2022 Wójta Gminy Lubiewo stawka za wynajem lokalu komunalnego od 27 października 2022 r. wynosi 8,05 zł/m², a za wynajem lokalu socjalnego 4,02 zł/m².

13 Organizacje pozarządowe działające na terenie Gminy Lubiewo

W 2022 r. na terenie Gminy Lubiewo działały następujące organizacje pozarządowe:

1. Parafialny oddział Akcji Katolickiej Diecezji Pelplińskiej Parafii Przemienienia Pańskiego w Bysławiu
2. Parafialny Zespół CARITAS w Suchej
3. Fundacja Chrześcijańska „JEREMIASZ” w Suchej
4. Polski Komitet Pomocy Społecznej - Zarząd Gminny
5. Polski Związek Emerytów, Rencistów i Inwalidów koło nr 5 w Lubiewie
6. Polski Związek Emerytów, Rencistów i Inwalidów koło nr 6 w Bysławiu
7. Polski Związek Wędkarski- Zarząd Koła nr 102 Lubiewo
8. Fundacja CUDAWIANKI
9. Stowarzyszenie Bysławska Grupa Odtwórstwa Historycznego w Bysławiu
10. Stowarzyszenie Wrzos w Wielonku z siedzibą w Ośrodku wczasowym Wielonek
11. Stowarzyszenie Kulturalne „Cisowy Łuk” w Bysławiu
12. Stowarzyszenie Rozwoju Gminy Lubiewo „Bory”
13. Stowarzyszenie na Rzecz Rozwoju Wsi Bysławek „OdNowa”
14. Stowarzyszenie Edukacji i Rozwoju Wsi Klonowo n. Brdą „Klon” w Klonowie
15. Stowarzyszenie wspierania zdolnej i aktywnej młodzieży „SKAŁA”
16. Stowarzyszenie na Rzecz Rozwoju Szkoły Lubiewo „Szkoła z Pomysłem”
17. Osada Leśna Borowiak
18. Stowarzyszenie Morsy z Borów Tucholskich
19. Gminny Ludowy Klub Sportowy „Sokół” w Lubiewie
20. Uczniowski Klub Sportowy „Kadet” przy Szkole Podstawowej w Bysławiu
21. Uczniowski Klub Sportowy „Grom” przy Szkole Podstawowej w Lubiewie
22. Akademia Piłkarska Gminy Lubiewo
23. Bysławski Klub Piłkarski
24. Związek Ochotniczych Straży Pożarnych RP Zarząd Gminny w Lubiewie
25. Ochotnicza Straż Pożarna w Bysławiu
26. Ochotnicza Straż Pożarna w Bysławku

27. Ochotnicza Straż Pożarna w Klonowie
28. Ochotnicza Straż Pożarna w Suchej
29. Ochotnicza Straż Pożarna w Minikowie
30. Ochotnicza Straż Pożarna w Wełpinie
31. Ochotnicza Straż Pożarna w Trutnowie
32. Ochotnicza Straż Pożarna w Płazowie
33. Ochotnicza Straż Pożarna w Cierplewie
34. Ochotnicza Straż Pożarna w Lubiewie
35. Stowarzyszenie „Gminna Rada Kół Gospodyń Wiejskich w Lubiewie”
36. Koło Gospodyń Wiejskich w Bysławiu „Borowiacka Kraina”
37. Koło Gospodyń Wiejskich w Lubiewie „Lubiewianki”
38. Koło Gospodyń Wiejskich w Klonowie
39. Koło Gospodyń Wiejskich w Bysławku
40. Koło Gospodyń Wiejskich w Lubiewicach
41. Koło Gospodyń Wiejskich w Trutnowie
42. Koło Gospodyń Wiejskich "WESOŁE BABKI" w Płazowie

13.1 Roczny program współpracy z organizacjami pozarządowymi

Program współpracy Gminy Lubiewo z organizacjami pozarządowymi oraz podmiotami prowadzącymi działalność pożytku publicznego na 2022 rok został przyjęty Uchwałą Nr XXXIX/282/2021 Rady Gminy w Lubiewie z dnia 28 października 2021r. w sprawie: przyjęcia rocznego programu współpracy Gminy Lubiewo z organizacjami pozarządowymi i innymi jednostkami prowadzącymi działalność pożytku publicznego na 2022 r.

Celem głównym programu jest budowanie i umacnianie partnerstwa pomiędzy samorządem, a organizacjami pozarządowymi oraz znaczący wzrost profesjonalizmu działania i potencjału instytucjonalnego organizacji pozarządowych dla skutecznej realizacji zadań publicznych. Program ten ma celu poprawę jakości życia, poprzez pełniejsze zaspokajanie potrzeb mieszkańców Gminy Lubiewo, integrację podmiotów, które realizują zadania publiczne, rozwijanie partnerstwa publiczno- społecznego.

Program w szczególności sprzyja kontynuowaniu i rozwijaniu partnerskiej współpracy pomiędzy gminą, a organizacjami i podmiotami prowadzącymi działalność pożytku publicznego, rozwojowi tych organizacji, stwarza mieszkańcom gminy szansę poszerzenia aktywności społecznej, a także umożliwia zlecenie realizacji zadań publicznych na rzecz organizacji pozarządowych. Program powstał w wyniku konsultacji społecznych.

Miernikiem efektywności Programu są informacje dotyczące jego realizacji, a przede wszystkim:

- 1) liczba ogłoszonych otwartych konkursów ofert na realizację zadań publicznych;
- 2) liczba ofert złożonych w otwartych konkursach ofert;
- 3) liczba zawartych umów na realizację zadania publicznego, w tym liczba organizacji;
- 4) liczba umów zawartych w trybie art. 19a ustawy;
- 5) liczba beneficjentów zrealizowanych zadań;
- 6) wysokość kwot udzielonych dotacji na poszczególne zadania;
- 7) liczba projektów aktów prawa miejscowego stanowionych przez Radę konsultowanych przez organizacje.

Współpraca z organizacjami pozarządowymi i podmiotami pożytku publicznego może przybierać formy pozafinansowe i finansowe.

Finansowe formy współpracy z organizacjami pozarządowymi określa rozdział II Programu i dotyczy m.in. następujących kwestii:

1. zlecenia organizacjom pozarządowym zadań publicznych poprzez:
 - 1) powierzenie wykonania zadań wraz z udzieleniem dotacji na finansowanie ich realizacji;
 - 2) wspieranie zadań wraz z udzieleniem dotacji na dofinansowanie ich realizacji.
2. przeprowadzenia otwartego konkursu ofert, chyba że przepisy odrębne przewidują inny tryb zlecenia.

13.1.1 Realizacja programu od strony pozafinansowej:

Współpraca ta w głównej mierze opierała się na sferze informacyjnej, organizacyjnej i konsultacyjnej, np.:

1. Każda organizacja zainteresowana złożeniem oferty w odpowiedzi na otwarty konkurs ofert mogła skorzystać z indywidualnych konsultacji udzielanych przez pracowników Referatu Oświaty i Spraw Społecznych.
2. Na stronie internetowej www.lubiewo.pl funkcjonuje zakładka „organizacje pozarządowe” umożliwiająca promocję ich działalności. Organizacje są poinformowane o możliwości przekazywania do koordynatora współpracy z organizacjami pozarządowymi informacji i zdjęć z zakresu realizowanych przedsięwzięć,
3. Umieszczano przekazane informacje o działalności organizacji w Samorządowym Kurierze Lubiewskim,
4. Korzystając z bazy poczty elektronicznej rozsyłano drogą mailową informacje o konkursach ogłaszanych przez grantodawców; szkoleniach, wyjazdach integracyjnych, wizytach studyjnych, piknikach czy innych przedsięwzięciach dotyczących organizacji pozarządowych. Organizacje, które nie posiadają adresu poczty elektronicznej, ww. informacje otrzymywały pocztą tradycyjną,
5. Na stronie Biuletynu Informacji Publicznej umieszczono informację z zakresu ogłoszonego konkursu ofert wraz z możliwością pobrania niezbędnych druków, projekt programu współpracy z organizacjami pozarządowymi na 2023r oraz inne istotne dla organizacji informacje,
6. Zorganizowano spotkanie konsultacyjne projektu programu współpracy z organizacjami pozarządowymi (12.10.2022r. o godz. 17:00 – na 42 zgłoszonych organizacji, w spotkaniu udział wzięło 12 osób reprezentujących 9 organizacji),
7. Na prośbę zainteresowanych organizacji udzielano rekomendacji niezbędnych do aplikowania o środki finansowe z innych źródeł,
8. Organizacje pozarządowe miały możliwość korzystania nieodpłatnie z pomieszczeń świetlic wiejskich, BCKiP, Urzędu Gminy na spotkania, szkolenia czy imprezy integracyjne,
9. Udzielano pomocy poprzez:
 - promowanie inicjatyw podejmowanych przez organizacje poprzez m.in. opracowanie i wydruk plakatów i zaproszeń, publikowanie i udostępnianie na portalach społecznościowych Gminy Lubiewo informacji o wydarzeniach organizowanych przez organizacje pozarządowe,

- przygotowania sprawozdań do Urzędu Skarbowego oraz wysyłanie dokumentu CIT- 8 podpisem elektronicznym,
 - zgrywanie zdjęć, robieniu plakatów, przepisywanie czy kserowanie dokumentów,
 - przygotowaniu ofert, sprawozdań z realizacji zadań w ramach otwartego konkursu ofert oraz sporządzaniu sprawozdań końcowych.,
10. Informowanie o bezpłatnych szkoleniach online - e mail do organizacji; szkolenia z zakresu: ABC Księgowości w organizacji pozarządowej,
 11. Zorganizowanie szkolenie dla organizacji dnia 22.06.2022 r. „Jak napisać projekt na realizację zadania z dofinansowaniem ze środków publicznych?”,
 12. Pomoc w zamawianiu dla organizacji różnych rzeczy: np. pieczętki, banneru, pucharów itp.
 13. Informowanie fundacji oraz stowarzyszeń zarejestrowanych w KRS z terenu Gminy Lubiewo o obowiązku rejestracji w Centralnym Rejestrze Beneficjentów Rzeczywistych
 14. Udostępniano nieodpłatnie sprzęt nagłaśniający, namioty, ławki, stoły itp. dla podmiotów organizujący imprezy integracyjne dla mieszkańców Gminy Lubiewo,
 15. Na wniosek zainteresowanych organizacji – udzielano rekomendacji niezbędnych do aplikowania o środki finansowe z innych źródeł,
 16. Współpraca KGW podczas dożynek, Bitwy Regionów,
 17. Współpraca oraz udział organizacji w obchodach rocznicy wybuchu II wojny światowej w Klonowie.

Aktywna współpraca z organizacjami pozarządowymi i innymi podmiotami prowadzącymi działalność pożytku publicznego stanowi jedną z istotnych form realizacji zadań własnych Gminy Lubiewo. Organizacje pozarządowe dzięki temu, że działają lokalnie i tworzone są przez ludzi mających wspólne zainteresowania i cele, mają większą dynamikę i potencjalnie wyższą skuteczność działania niż administracja publiczna. Pracownicy urzędu doceniając duży potencjał tkwiący w organizacjach pozarządowych starają się aktywnie współpracować z organizacjami na różnych płaszczyznach, nie ograniczając możliwości pomocy czy współpracy do dni i godzin pracy urzędu.

13.1.2 Realizacja celów programu od strony finansowej:

Dla realizacji finansowej, w budżecie Gminy Lubiewo na rok 2022 zaplanowano środki

w wysokości **94 000,00zł**. Zadania wymienione w programie zrealizowano w formie ogłoszonego otwartego konkursu ofert na realizację zadań publicznych w zakresie:

- **20 000,00 zł** na realizację zadań z zakresu wspierania i upowszechniania kultury fizycznej, sportu i rekreacji,
- **55 000,00 zł** – na działalność wspomagającą rozwój wspólnot i społeczności lokalnych, podtrzymywania i upowszechniania tradycji, kultury oraz pielęgnowania polskości i świadomości obywatelskiej,
- **7 000,00 zł** – na działalność w zakresie przeciwdziałania patologiom społecznym i uzależnieniom,
- **12 000,00 zł** na realizację zadań z zakresu rozwoju turystyki i krajoznawstwa,

W 2022r. ogłoszono jeden otwarty konkurs ofert. Ilość ofert złożonych w odpowiedzi na konkurs pozwoliła na dokonanie wyboru, a w następstwie dofinansowanie różnorodnych form z danego zakresu. Łącznie złożonych zostało 18 ofert konkursowych. Wszystkie zostały ocenione pod względem formalnym i merytorycznym.

W 2022 roku dwie organizacje nie zrealizowały zadania i zwróciły kwotę do budżetu Gminy Lubiewo tj.

- Ochotnicza Straż Pożarna w Bysławku – zadanie pn. „XVI Ogólnopolski Borowiacki Festiwal Orkiestr Dętych – Bysławek 2022” kwota dofinansowania - 5 500,00 zł
- Diecezja Pelplińska – Dom Formacyjny w Bysławku - zadanie pn. „Bysławek-Większa Świadomość Siebie” – kwota dofinansowania 3.000,00zł

Pozostałe organizacje zrealizowały w całości zgłoszone projekty. Wszystkie organizacje, którym przyznano dotacje i zrealizowały swoje projekty złożyły sprawozdania z realizacji wspieranych przez Gminę zadań. Sprawozdania zostały

sprawdzone pod względem merytorycznym i rachunkowym. Nie wniesiono uwag do sprawozdań. Nie zostały zwrócone dotacje. Dodatkowo została przeprowadzona kontrola, która polegała na zbadaniu pełnej dokumentacji projektowej wraz z fakturami. Kontrolę podlegały organizacje, które otrzymały kwotę dofinansowania od 5 tysięcy i więcej. Sporządzone sprawozdanie z wykorzystania dotacji uznane zostały za prawidłowe.

Małe Granty

W dniu 11.08.2022 r. Stowarzyszenie na Rzecz Rozwoju Wsi Bysławek „OdNowa” złożyło ofertę na realizację zadania publicznego pod nazwą: Festyn Rodzinny w Bysławku z Orkiestrą. Na podstawie art. 19a ustawy o działalności pożytku publicznego i o wolontariacie (tekst jednolity: Dz.U. z 2022 r. poz. 1327 z późn. zm.) w terminie 7 dni od zamieszczenia oferty w Biuletynie Informacji Publicznej, na tablicy ogłoszeń oraz na stronie internetowej Urzędu Gminy w Lubiewie, tj. do dnia 24.08.2022 roku, każdy mógł zgłaszać uwagi do niniejszej oferty. Nie wniesiono uwag. Podpisano umowę i przekazano kwotę dofinansowania w wysokości 4600,00 zł dla organizacji. Sprawozdanie zostało sprawdzone pod względem merytorycznym i rachunkowym.

Realizacja zadań publicznych w zakresie podtrzymywania tradycji, pielęgnowania polskości oraz świadomości obywatelskiej i kulturowej – wzrostu aktywności społecznej w środowisku wiejskim, w tym organizacji imprez kulturalnych.

Tabela 13-1 Wyniki otwartego konkursu ofert nr 1/2022 na realizację zadań publicznych

Lp.	Nazwa oferenta	Nazwa zadania	Wysokość przyznanego dofinansowania
1.	Stowarzyszenie Bysławska Grupa Odtwórstwa Historycznego	IV Piknik Historyczny- Zaginione rzemiosło	5000,00
2.	Koło Gospodyń Wiejskich w Bysławku	„Międzypokoleniowe o tradycję dbanie i w garach mieszanie”-	1400,00

		warsztaty rękodzielnicze i kulinarne	
3.	Ochotnicza Straż Pożarna w Bysławku	XVI Ogólnopolski Borowiacki Festiwal Orkiestr Dętych – Bysławek 2022	5500,00
4.	Ochotnicza Straż Pożarna w Bysławiu	Wsparcie działalności Orkiestry Dętej Ochotniczej Straży Pożarnej w Bysławiu na 2022 rok	37000,00
5.	Koło Gospodyń Wiejskich w Trutnowie	Pyra, kartofel czy grula? Wszystko się kręci wokół ziemniaka.	1300,00
6.	Koło Gospodyń Wiejskich „Borowiacka Kraina” Bysław	Promocja potraw regionalnych pt. ”Stoliczku nakryj się”	2000,00
7.	Koło Gospodyń Wiejskich w Lubiewie „Lubiewianki”	Lubiewska noc Świętojańska	2800,00
Podsumowanie - zadania publiczne w zakresie podtrzymywania tradycji, pielęgnowania polskości oraz świadomości obywatelskiej i kulturowej – wzrostu aktywności społecznej w środowisku wiejskim, w tym organizacji imprez kulturalnych.			55.000,00 zł
Realizacja zadań publicznych w zakresie upowszechniania kultury fizycznej, sportu i rekreacji			
1.	Stowarzyszenie Bysławska Grupa Odtwórstwa Historycznego”	Łucznicтво tradycyjne sposobem na kondycję i zdrowie	2000,00
2.	Uczniowski Klub Sportowy „Grom”	Rekreacja i Sport	3500,00
3.	Ochotnicza Straż Pożarna w Bysławiu	Bezpieczne wakacje- edycja 2022 r.	3000,00
4.	Stowarzyszenie Rozwoju Gminy Lubiewo „Bory”	XV Ogólnopolski Ekologiczny Bieg Krainy Trzech Wież nad Borami	5500,00
5.	Akademia Piłkarska Gminy Lubiewo	Zajęcia sportowo – treningowe Akademii Piłkarskiej	6000,00
Podsumowanie - zadania publiczne w zakresie upowszechniania kultury fizycznej, sportu i rekreacji			20.000,00 zł
Realizacja zadań publicznych w zakresie przeciwdziałanie patologiom i uzależnieniom.			

1	Stowarzyszenie Pomocowo-Rozwojowe „Bory Tucholskie”	Pokonać nałóg- organizacja spotkań dla osób uzależnionych i współuzależnionych	2000,00
2	Kujawsko-Pomorski Zarząd Wojewódzki PKPS w Bydgoszczy – Zarząd Gminny PKPS Lubiewo	Warsztaty edukacyjno-kulinarne- „Odświeżamy menu domowej kuchni”	1800,00
3	Diecezja Pelplińska – Dom Formacyjny w Bysławku	Bysławek-Większa Świadomość Siebie	3000,00
Podsumowanie - zadania publiczne w zakresie przeciwdziałania patologiom i uzależnieniom.			6 800,00 zł
Realizacja zadań publicznych w zakresie Turystyki i Krajoznawstwa			
1	Polski Związek Emerytów, Rencistów i Inwalidów - koło nr 6 w Bysławiu	Seniorzy z Lubiewską Wiewiórką w Karkonoszach	6000,00
2	Stowarzyszenie na Rzecz Rozwoju Wsi Bysławek „OdNowa” Bysławek	W Labiryntach Natury”	1000,00
3	Polski Związek Emerytów, Rencistów i Inwalidów - koło nr 5 w Lubiewie	Tarnowskie Góry zapraszają seniorów z Gminy Lubiewo	5000,00
Podsumowanie - zadania publiczne w zakresie Turystyki i Krajoznawstwa			12 000,00zł

14 Bezpieczeństwo

14.1 Ochrona przeciwpożarowa

Informacja o ochronie przeciwpożarowej w gminie Lubiewo za 2022 r.

W gminie Lubiewo działa 10 jednostek Ochotniczych Straży Pożarnych.

Liczba członków Ochotniczych Straży Pożarnych wynosi:

Członkowie OSP zwyczajni – 379 - mężczyzn 292, kobiet 87

Członkowie OSP honorowi– 36

Członkowie OSP wspierający– 29

Członkowie MDP– 72

Kobiece Drużyny Pożarnicze- 6

Młodzieżowe Drużyny Pożarnicze- 3

Strażacy Strażakom #SolidarnizUkraina

W odpowiedzi na apel Komendanta Głównego Państwowej Straży Pożarnej nadbrygadiera Andrzeja Bartkowiaka, jednostki OSP z terenu Gminy Lubiewo przyłączyły się do zbiórki sprzętu pożarniczego dla strażaków z Ukrainy:

OSP Bysław, OSP Lubiewo, OSP Sucha, OSP Bysławek, OSP Minikowo, OSP Klonowo, OSP Trutnowo, OSP Płazowo .

Do Ukrainy z naszych jednostek trafiły: hełmy strażackie, mundury bojowe, buty gumowe, węże tłoczne, rozdzielacz, prądownica, rękawice techniczne. W dniu 27 lutego 2022r. zostały zawiezione do Komendy Powiatowej PSP w Tucholi .

Pierwsze posiedzenie komisji dotyczące świadczenia ratowniczego

Dnia 17 marca 2022 r. odbyło się pierwsze posiedzenie komisji powołanej Zarządzeniem nr 22/2022 Wójta Gminy Lubiewo do przeprowadzenia wstępnej weryfikacji oświadczeń, składanych przez członków ochotniczych straży pożarnych, ubiegających się o przyznanie świadczenia ratowniczego w trybie art. 50 ust. 3 pkt 2 i 3 w zw. z ust. 4 i 5 ustawy z dnia 17 grudnia 2021r. o ochotniczych strażach pożarnych (Dz.U. z 2021 r. poz. 2490).

Ze świadczenia mogą skorzystać druhowie i drużny OSP, którzy służyli co najmniej przez 25 lat – w przypadku mężczyzn – oraz 20 lat – w przypadku kobiet. W tym

czasie powinni co najmniej raz w roku brać udział w działaniach i akcjach ratowniczych. Przy naliczaniu wysługi lat nie jest jednak konieczne zachowanie ciągłości. Prawo do tego świadczenia przysługuje po osiągnięciu przez mężczyznę 65 roku życia, a przez kobietę 60 roku życia. Świadczenie ratownicze będzie wypłacane w wysokości 200 zł miesięcznie przez Zakład Emerytalno-Rentowy MSWiA. W Gminie Lubiewo pierwsze wnioski zostały złożone przez najstarszych druhow, a zarazem pełniących funkcję członków honorowych i wspierających strażaków OSP. W Gminie Lubiewo zostało wydanych 65 decyzji o przyznaniu świadczenia ratowniczego.

Udział w akcjach 2022 r.:

Pożary – 38

Miejscowe zagrożenie - 94

Alarmy fałszywe – 5

Turniej Wiedzy Pożarniczej

W dniu 28 marca odbyły się eliminacje gminne Ogólnopolskiego Turnieju Wiedzy Pożarniczej „Młodzież Zapobiega Pożarom”.

Komisja w składzie:

1. Przewodniczący - mł. kpt. mgr Grzegorz Polok
2. Sekretarz - Katarzyna Mrozik
3. Członek – bryg. mgr Arkadiusz Kroll
4. Członek - Tadeusz Juraszewski
5. Członek - Andrzej Zemke

bardzo wysoko oceniła poziom wiedzy uczestników. Do konkursy zgłosiło się 17 osób w dwóch kategoriach: Szkoła podstawowa klasy od I do IV i od V do VIII.

Wyniki w pierwszej grupie wiekowej:

I miejsce – Nikodem Ratkowski SP Lubiewo

II miejsce – Izabela Puczyńska SP Bysław

III miejsce – Alicja Czaplicka SP Bysław

Wyniki w drugiej grupie wiekowej :

I miejsce – Zuzanna Puczyńska SP Bysław

II miejsce – Roksana Gaca SP Lubiewo

III miejsce – Wiktoria Okonek SP Bysław

Nikodem Ratkowski oraz Zuzanna Puczyńska reprezentowali Gminę Lubiewo na eliminacjach powiatowych. Laureaci oraz pozostali uczestnicy konkursu otrzymali nagrody ufundowane z budżetu gminy.

Dnia 28.04.2022r. w siedzibie Nadleśnictwa Zamrzenica odbyły się powiatowe eliminacje Ogólnopolskiego Turnieju Wiedzy Pożarniczej "Młodzież Zapobiega Pożarom", zorganizowane przez Starostwo Powiatowe w Tucholi, Nadleśnictwo Zamrzenica i Zarząd Powiatowy ZOSP RP w Tucholi. Do eliminacji powiatowych w poszczególnych kategoriach dostali się zwycięzcy eliminacji gminnych. Gminę Lubiewo reprezentowali : Zuzanna Puczyńska SP Bysław, która zajęła II miejsce w II grupie wiekowej (szkoły podstawowe klasy V-VIII) oraz Nikodem Ratkowski SP Lubiewo, który zajął I miejsce w I grupie wiekowej (szkoły podstawowe klasy I-IV). Nikodem Ratkowski otrzymał przepustkę do etapu wojewódzkiego Ogólnopolskiego Turnieju Wiedzy Pożarniczej "Młodzież Zapobiega Pożarom" w którym uplasował się na zaszczytnym II miejscu i tym samym zakwalifikował się do finału Ogólnopolskiego Turnieju Wiedzy Pożarniczej.

Gminne zawody sportowo-pożarnicze Lubiewo 2022 r.

Dwanaście drużyn reprezentujących jednostki Ochotniczej Straży Pożarnej z terenu gminy Lubiewo wzięło udział w sobotę, 18 czerwca w Gminnych Zawodach Sportowo-Pożarniczych.

Tradycyjnie Gminne zawody sportowo-pożarnicze OSP w Lubiewie, będące formą intensywnego szkolenia pożarniczego niezbędnego w przygotowaniu do działań ratowniczych, rozegrane zostały na lubiewskim boisku sportowym w dwóch konkurencjach:

sztafecie pożarniczej z przeszkodami

ćwiczenie bojowe

Nad ich przebiegiem czuwała komisja sędziowska powołana przez Prezesa ZOG ZOSP RP w Lubiewie druha Tadeusza Juraszewskiego, której przewodniczył druh Łukasz Leśniak z KP PSP w Tucholi.



Rys. 14.1 Gminne zawody strażackie 2022 - meldunek przed startem

Podczas realizowania zadań liczył się przede wszystkim czas, jak również poprawność ich wykonania, gdyż w przypadku popełnionych błędów przyznawano punkty karne. Te doliczano do końcowego wyniku zawodów w postaci dodatkowego czasu.

Zwyczajowo już rozpoczęto od pokazu musztry, która nie jest punktowana w klasyfikacji generalnej. W pierwszej kolejności zaprezentowały się trzy drużyny żeńskie, a w drugiej kolejności 9 drużyn męskich. Sędzia główny zawodów sportowo-pożarniczych najwyżej ocenił doskonale wykonaną musztrę przez drużynę żeńską OSP Bysławek. W pierwszej punktowanej konkurencji przeprowadzono sztafetę pożarniczą. W sztafecie pożarniczej najlepszy czas uzyskała reprezentacja żeńska OSP Minikowo, a w konkurencji sztafety pożarniczej męskiej OSP Klonowo.

Druga punktowana konkurencja wiązała się z ćwiczeniem bojowym, które polegało na zbudowaniu pełnej linii gaśniczej. Tutaj nawet bardziej niż podczas sztafety liczyła się praca zespołowa.

Wyniki Gminnych zawodów sportowo-pożarniczych Lubiewo 2022:

Żeńskie Drużyny Pożarnicze:

OSP Minikowo

OSP Bysławek

OSP Wełpin

Męskie Drużyny Pożarnicze:

OSP Klonowo

OSP Lubiewo

OSP Minikowo

Po wykonanych ćwiczeniach bojowych zostały wręczone nagrody ufundowane przez Gminę Lubiewo oraz gen. Romana Kazimierczaka. Za punktowane konkurencje nagrody wręczyli, Wójt Gminy Lubiewo Pani Joanna Jastak, Przewodnicząca Rady Gminy w Lubiewie Pani Zofia Reszka oraz Prezes ZOG ZOSP RP w Lubiewie Pan Tadeusz Juraszewski.

W tym roku pokaz musztry został dodatkowo nagrodzony pucharem ufundowanym przez Przewodniczącą Rady Gminy w Lubiewie Panią Zofię Reszka.

Symboliczne nagrody pocieszenia dla drużyn, które uplasowały się na kolejnych miejscach poza podium oraz za przeprowadzenie musztry w kategorii żeńskiej i męskiej ufundował i wręczył Radny Rady Powiatu Pan Michał Skąlecki.

Na zakończenie Gminnych Zawodów Sportowo-Pożarniczych, Wiceprezes Zarządu Powiatowego OSP Paweł Urban wręczył odznaczenia i wyróżnienia druhom i drużynie, którzy nie mogli uczestniczyć w tegorocznych Gminnych Obchodach dnia Strażaka w Klonowie.

Ogólnopolski Konkurs Plastyczny „Zapobiegajmy Pożarom”.

W dniu 09.11.2022 r. w tut. Urzędzie Gminy Lubiewo odbył się finał konkursu gminnego na najlepszy plakat „Zapobiegajmy pożarom”. Na konkurs przekazano 130 prac plastycznych.

Prace uczniów przekazały:

- Szkoła Podstawowa im. Wojska Polskiego w Lubiewie
- Szkoła Podstawowa im. Janusza Korczaka w Bysławiu
- Szkoła Podstawowa w Klonowie
- Przedszkole Samorządowe Gminy Lubiewo „Borowiacka Tęcza” w Bysławiu i w Lubiewie



Rys. 14.2 Laureaci konkursu plastycznego

14.2 Przestępczość

Zgodnie z posiadanymi danymi, w 2022 r. na terenie gminy odnotowano następujące zdarzenia:

- przestępczość ogólna – 64
- przestępczość gospodarcza - 19
- przestępczość kryminalna – 36
- kradzieże – 5
- kradzież z włamaniem – 6
- kradzież pojazdu – 0
- rozboje – 0
- uszkodzenia mienia – 3
- uszczerbek na zdrowiu – 1
- bójka i pobicie – 0
- przestępstwa narkotykowe – 3
- nietrzeźwi kierujący - 5

Dane dotyczące Posterunku Policji w Cekcynie (Gmina Lubiewo i Gmina Cekcyn)

Informacje z pionem prewencji:

- Legitymowanie osób –2989
- Pouczenia –855
- Wykroczenia w ruchu drogowym/porządkowym – 336/689
- Mandaty karne w ruchu drogowym/porządkowym – 48/109
- Interwencje w miejscach publicznych/domowych – 389/25 (Gmina Lubiewo)
- Procedura niebieskiej karty i przestępstwa przeciwko rodzinie (Gmina Lubiewo) - 4

Zdarzenia drogowe w Gminie Lubiewo:

- Wypadki – 0
- Kolizje –49
- Ranni – 0
- Zabici – 0

Funkcjonowanie Krajowej Mapy Zagrożeń Bezpieczeństwa:

Liczba zgłoszeń –71

21% - zgłoszeń potwierdzonych i wyeliminowanych.

14.3 Informacja Państwowego Powiatowego Inspektora Sanitarnego w Tucholi dotycząca stanu bezpieczeństwa w Gminie Lubiewo

Państwowa Powiatowa Inspekcja Sanitarna w Tucholi realizuje zadania z zakresu zdrowia publicznego wynikające z ustawy z dnia 14 marca 1985 r. o Państwowej Inspekcji Sanitarnej (tj. Dz.U. z 2020 r. poz. 195). Celem podejmowanych działań jest ochrona zdrowia ludzkiego przed niekorzystnym wpływem szkodliwości i uciążliwości środowiskowych, monitorowanie chorób zakaźnych i zawodowych. Zadania realizowane są poprzez sprawowanie zapobiegawczego i bieżącego nadzoru sanitarnego oraz prowadzenie działalności zapobiegawczej i epidemicznej w zakresie chorób zakaźnych i innych chorób powodowanych warunkami środowiska a także poprzez prowadzenie działalności oświatowo-zdrowotnej.

Do zakresu działania PPIS w Tucholi należy w szczególności kontrola postrzegania przepisów określających wymagania higieniczne i zdrowotne dotyczące:

higieny środowiska, a zwłaszcza wody przeznaczonej do spożycia przez ludzi,

higieny pracy w zakładach pracy,

higieny procesów nauczania i wychowania,

higieny wypoczynku i reakcji,

warunków zdrowotnych żywności, żywienia i przedmiotów użytku,

wymagań higieniczno-sanitarnych określonych dla personelu medycznego, sprzętu

oraz pomieszczeń, w których są udzielane świadczenia zdrowotne,

zakaz wytwarzania i wprowadzania do obrotu środków zastępczych.

Borelioza- 14 ukąszeń

Osoby uchylające się od szczepień- 4

Ocena jakości wody:

- wodociąg Bysław - bez przekroczeń
- wodociąg Lubiewo – bez przekroczeń
- **wodociąg Sucha - mangan** 112 µg/l, (badał administrator, decyzja - warunkowe korzystanie z wody, wykonana)
 - przekroczenia fizykochemiczne i organoleptyczne występowały w 1 wodociągu publicznym
 - wydano 1 decyzję o warunkowej przydatności wody do spożycia

Jakość wody w kąpieliskach:

- Bysław- Jezioro Bysławskie- bez uwag

Nadzór nad obiektami użyteczności publicznej:

- stwierdzono nieprawidłowości w 1 obiekcie świadczącym usługi hotelarskie- administrator zaprzestał prowadzenia działalności

15 Edukacja

15.1 Charakterystyka systemu oświaty w Gminie Lubiewo – rok szkolny 2022/2023

Charakterystyka systemu oświaty w Gminie Lubiewo – rok szkolny 2022/2023 wg stanu na dzień 30.09.2022r.

15.1.1 Szkoła Podstawowa im. Wojska Polskiego w Lubiewie:

262 uczniów, w tym:

Szkoła Podstawowa w Lubiewie – 239 uczniów

Oddział przedszkolny – 23 uczniów.

Tabela 15-1 Zatrudnienie

NAUCZYCIELE							
Liczba nauczycieli ogółem				31			
Etaty przeliczeniowe				30,57			
AWANS ZAWODOWY							
stażyści		kontraktowi		mianowani		dyplomowani	
liczba	%	Liczba	%	liczba	%	liczba	%
0	0	0	0	5	16	26	84

Tabela 15-2 Obsługa administracyjna szkoły (ilość etatów, osób, stanowisko)

Wyszczególnienie	Liczba pracowników	Liczba etatów
Samodzielny referent	3	2,2
Informatyk	1	0,4
Razem pracownicy administracji	4	2,6
Sprzątaczką	3	3
Kucharka	1	1
Pomoc kuchenna	1,5	1,5
Intendent	0,5	0,5
Konserwator	1	1

Pomoc nauczyciela	1	0,75
Razem pracownicy obsługi	8	7,75

Egzamin ósmoklasisty – zdających ...57... uczniów, w tym7.... opiniami z poradni pedagogiczno – psychologicznej, w tym ...3... uczniów z Ukrainy, w tym1...uczeń z upośledzeniem umysłowym w stopniu lekkim oraz1.... uczeń niedosłyszący.

Tabela 15-3 Wyniki egzaminu ósmoklasisty – rok szkolny 2021/2022

	Język polski (%)	Matematyka (%)	Angielski podstawowy (%)
Klasa A	51,60	48,50	38,10
Klasa B	59,60	60,65	46,60
Klasa C	40,60	33,80	31,10
Szkoła ogółem	50,70	48,00	39,50
gmina	50	52	43
powiat	55	49	52
województwo	58	53	63
kraj	60	57	67

Tabela 15-4 Liczba uczniów dojeżdżających z poszczególnych miejscowości:

Miejscowość	Oddział „0”	Szkoła podstawowa
Lubiewice	1	23
Trutnowo	2	27
Sucha	4	39
Cierplewo	2	5
Klonowo	-	33
Bruchniewo	1	5
Razem	10	132

15.1.2 Szkoła Podstawowa im. Janusza Korczaka w Bysławiu:

Szkoła Podstawowa – 311 uczniów,

Tabela 15-5 Zatrudnienie

NAUCZYCIELE							
Liczba nauczycieli ogółem				35			
Etaty przeliczeniowe				43,535			
AWANS ZAWODOWY							
stażyści		kontraktowi		mianowani		dyplomowani	
liczba	%	Liczba	%	liczba	%	liczba	%
3	8	3	8	2	6	27	78

Tabela 15-6 Obsługa administracyjna szkoły (ilość etatów, osób, stanowisko)

Wyszczególnienie	Liczba pracowników	Liczba etatów
Samodzielny referent	1	1
Sekretarka	1	1
Informatyk	1	1
Razem pracownicy administracji	3	3
konserwator	1	1
starszy woźny	1	1
sprzątaczką	4	4
Razem pracownicy obsługi i administracji	9	9

Egzamin ósmoklasisty – zdających 37 uczniów, w tym 8 opiniami z poradni pedagogiczno – psychologicznej.

Tabela 15-7 Wyniki egzaminu ósmoklasisty – rok szkolny 2021/2022

	Język polski	Matematyka	Angielski podstawowy
Klasa A	51	59	58
Klasa B	48	56	41

Szkoła ogółem	49	58	48
gmina	50	52	43
powiat	55	49	52
województwo	58	53	63
kraj	60	57	67

Tabela 15-8 Liczba uczniów dojeżdżających z poszczególnych miejscowości transportem szkolnym:

Miejscowość	Szkoła podstawowa
Bysławek	56
Minikowo	25
Zamrzenica	2
Płazowo	15
Szumiaça	8
Teolog	20
Welpin	35
Razem	161

15.1.3 Przedszkole Samorządowe Gminy Lubiewo w Bysławiu „Borowiacka Tęcza”

Przedszkole Samorządowe Gminy Lubiewo w Bysławiu „Borowiacka Tęcza”- dane rok szkolny 2021/2022

Przedszkole Samorządowe Gminy Lubiewo „Borowiacka Tęcza” jest placówką publiczną obejmującą swoją działalnością Gminę Lubiewo. Przedszkole ma swoje oddziały w Bysławiu, Lubiewie i Suchej. Oddziały w Bysławiu i w Lubiewie zlokalizowane są w budynkach szkół podstawowych, a w Suchej w oddzielnym budynku.

Na dzień 30 września 2022r. w Bysławiu funkcjonowało 5 oddziałów, w Lubiewie 3 i w Suchej 1.

Bysław:

- oddział dzieci 3 letnich „Leśne Pszczółki” – 25 dzieci
- oddział dzieci 4 letnich „Żabki” – 24 dzieci + **3 dzieci z Ukrainy**
- oddział dzieci 5,6,7 letnich „Wiewiórki” – 18 dzieci
- oddział dzieci 5 letnich „Sowy” – 24 dzieci

- oddział dzieci 6 letnich "Misie" - 24 dzieci + **2 dzieci z Ukrainy**

Lubiewo:

- oddział dzieci 3,4 letnich „Pszczółki” – 19 dzieci
- oddział dzieci 4,5 letnich „Żabki” – 20 dzieci
- oddział dzieci 2,5 i 3 letnich "Wiewiórki" - 19 dzieci

Sucha:

- oddział dzieci 3,4,5 letnich „Wiewiórki” – 16 dzieci

Ogółem do przedszkola uczęszczało 189 dzieci + 5 dzieci z Ukrainy. Na dzień 31.12.2023r. łączna liczba dzieci wzrosła do 203.

Tabela 15-9 Liczba wychowanków dojeżdżających z poszczególnych miejscowości:

Miejscowość	Liczba wychowanków
Lubiewice	5
Bysław wybudowanie	3
Bysławek	4
Minikowo	2
Zamrzenica	0
Płazowo	5
Teolog	0
Węlpin	6
Sucha	1
Trutnowo	3
Razem	29

Tabela 15-10 Zatrudnienie

NAUCZYCIELE							
Liczba nauczycieli ogółem				12 + 4 w niepełnym wymiarze			
AWANS ZAWODOWY							
stażyści		kontraktowi		mianowani		dyplomowani	
liczba	%	Liczba	%	liczba	%	liczba	%
2	12,50%	4	25,00%	2	12,50%	8	50,00%

Tabela 15-11 Obsługa administracyjna przedszkola (ilość etatów, osób, stanowisko)

Wyszczególnienie	Liczba pracowników	Liczba etatów
referent	1	0,75
Woźna/woźna oddziałowa	4	4

Wszystkie oddziały przedszkolne są dostosowane do obowiązujących przepisów przeciwpożarowych, BHP i sanitarno-epidemiologicznych. W grudniu 2017r., dla Przedszkola Samorządowego Gminy Lubiewo zostały oddane do użytku trzy nowe oddziały w budynku szkoły w Lubiewie. Sale są w pełni wyposażone w nowe meble, zabawki, pomoce dydaktyczne oraz tablice interaktywne. Przy każdej sali znajduje się łazienka dla dzieci oraz szatnia. Od 1 września 2021r. w strukturę Przedszkola Samorządowego Gminy Lubiewo włączono oddział przedszkolny z Suchej.

Na dzień 31 grudnia 2022r. Gmina dysponowała wolnymi miejscami przedszkolnymi, co jest sytuacją komfortową dla samorządu, z uwagi na fakt, że przepisy nakazują posiadanie miejsc przedszkolnych dla dzieci 3,4,5 letnich, których rodzice mogą zapisać dziecko w każdej chwili roku szkolnego. (Dzieci 6-letnie mają obowiązek uczestniczenia w edukacji przedszkolnej).

15.1.4 Niepubliczna Szkoła Podstawowa w Klonowie – dane na rok szkolny 2021/2022

Niepubliczna Szkoła Podstawowa w Klonowie prowadzona przez Stowarzyszenie Edukacji i Rozwoju Wsi Klonowo nad Brdą "KLON", obejmuje edukację dzieci w klasach I-III, oddziału „0” i oddziału przedszkolnego dla 3, 4 i 5 latków

Liczba uczniów 41, w tym:

- oddział przedszkolny 19 dzieci
- oddział „0” – 7 dzieci
- klasy I-III – 15

Tabela 15-12 Zatrudnienie

NAUCZYCIELE	
Liczba nauczycieli ogółem	5

AWANS ZAWODOWY							
stażyści		kontraktowi		mianowani		dyplomowani	
liczba	%	Liczba	%	liczba	%	liczba	%
0	0%	2	40%	2	40%	1	20%

ŻŁOBEK „BAJKOWA KRAINA” W BYŚLAWIU

Żłobek „Bajkowa Kraina” w Byśławiu funkcjonuje od 2 stycznia 2017r.

Prowadzenie żłobka powierzono w ramach otwartego konkursu ofert, Pani Agnieszce Sierosławskiej właścicielce żłobka Opieka nad dziećmi „Bajkowa Kraina” w Cekcynie, . Żłobek dysponuje 20 miejscami. Średnioroczna liczba dzieci korzystających z opieki żłobka wynosi 19. Liczba wychowanków przez 12 m-cy 2022r. utrzymywała się na maksymalnym poziomie 17-20 dzieci.

W 2022r. żłobek utrzymywany był z wpłat czesnego od rodziców oraz dotacji z budżetu Gminy Lubiewo w wysokości 250,00zł miesięcznie na jedno dziecko.

W 2022r. Program „Maluch+” został zastąpiony zwrotami czesnego przez ZUS w ramach Rodzinnego kapitału Opiekuńczego w wysokości 400zł na miesiąc na jedno dziecko, o ile rodzice spełniły określone warunki.

Tabela 15-13 Liczba dzieci w żłobku w 2022r. oraz wysokość przyznanych dotacji

Lp.	Wyszczególnienie	Ilość dzieci objętych opieką	Kwota otrzymanej dotacji z budżetu gminy
1.	styczeń	18	4500,00
2.	luty	17	4250,00
3.	marzec	18	4500,00
4.	kwiecień	18	4500,00
5.	maj	18	4500,00
6.	czerwiec	19	4750,00
7.	lipiec	18	4500,00
8.	sierpień	19	4750,00
9.	wrzesień	17	4250,00
10.	październik	20	5000,00
11.	listopad	20	5000,00
12.	grudzień	20	5000,00
Razem			55500,00

Tabela 15-14 Zestawienie wydatków poniesionych przez żłobek w 2022r.

Lp.	KOSZTY (WYDATKI), RODZAJ WYDATKU	Wydatki kwalifikowalne	Dotacja z Gminy Lubiewo	Środki pochodzące z czesnego, opłat za wyżywienie i własnych
1	Wynagrodzenia pracowników netto	137 265,32	50 837,65	86 427,67
2	Pochodne od wynagrodzeń – ZUS, FP, US	62 733,43	0,00	62 733,43
5	Media -opłaty – prąd, woda, itp.	12 653,97	1 242,62	11 411,35
6	Usługi – wywóz śmieci, ścieki, napraw, konserwacji, przeglądów, utrzymania czystości wokół budynku, itp.	4 040,64	907,20	3 133,44
7	Opłata telekomunikacyjna	2 398,29	0,00	2 398,29
8	Wyżywienie – usługa cateringowa	27 060,00	0,00	27 060,00
9	Zakup artykułów papierniczych, środków czystości, środków higienicznych, itp.	3 880,87	405,00	3 475,87
10	Zakup pomocy dydaktycznych	3 720,26	880,68	2 839,58
11	Szkolenia kursy dla personelu	100,00	0,00	100,00
12	Badania lekarskie dla personelu	60,00	0,00	60,00
13	Koszty pośrednie tj: koszty obsługi księgowej, koszty prowadzenia rachunku bankowego, koszty przelewów	4 260,05	1 226,85	3 033,20
14	Zwrot dotacji za 2021r.	120,00	0,00	120,00
OGÓŁEM:		258 292,83	55 500,00	202 792,83

Inne formy działalności edukacyjnej

Uniwersytet III WIEKU – semestr letni 27 uczestników, semestr zimowy 27 uczestników.

W 2022r. już po raz siódmy odbyła się inauguracja roku akademickiego Uniwersytetu Trzeciego Wieku Wyższej Szkoły Gospodarki w Bydgoszczy filia w Lubiewie.

UTW to wspaniała okazja do spotkania się w gronie przyjaznych osób, zdobycia nowej wiedzy czy pozyskania dodatkowych umiejętności.

15.2 Finansowanie oświaty:

Wydatki poniesione w 2022r. w dziale 801 Oświata i Wychowanie i 854 Edukacyjna opieka wychowawcza – 11 837 859,98zł.

w tym:

- szkoły podstawowe – 9 171 217,87zł
- Przedszkole Samorządowe Gminy Lubiewo – 1 830 474,05zł
- Niepubliczna Szkoła Podstawowa w Klonowie – 456 787,70zł
- dowożenie uczniów – 245 280,07zł
- opłaty dla innych gmin z tytułu realizacji obowiązku przedszkolnego przez dzieci z naszej gminy – 25 258,79zł
- pozostała działalność (remonty, licencje, szkolenia, wkłady własne do programów szkolnych, itp.) – 39 092,20zł,
- 69 749,30 zł - projekt „Poznaj Polskę”,

Źródła finansowania realizacji zadań oświatowych:

Źródła finansowania realizacji zadań oświatowych:

7 253 918,00zł - subwencja oświatowa

Dotacje celowe z budżetu państwa:

- 48 367,41zł - zapewnienie uczniom bezpłatnego dostępu do podręczników,
- 260 538,00zł – dotacja dla oddziałów przedszkolnych, przedszkoli i stosowania specjalnej organizacji nauki w przedszkolach,
- 282 223,83zł - wpływy z opłat, najmu, dzierżawy, usług, rozliczeń z lat ubiegłych , odszkodowań, środki z WFOŚiGW, środki z UE, opłaty rodziców za wyżywienie, czesne.
- 25 737,56zł - opłaty z innych gmin z tytułu realizacji obowiązku przedszkolnego przez dzieci z innych gmin,
- 87 795,52zł – projekt „Innowacyjna edukacja”,
- 69 749,30 zł - projekt „Poznaj Polskę”,
- 3 809 530,36zł – budżet Gminy Lubiewo.

Dofinansowanie pracodawcom kosztów kształcenia młodocianych pracowników:

W roku 2022r. wydano 19 decyzji na ogólną kwotę 152815,23zł pracodawcom, którzy w latach 2019-2022r. prowadzili naukę zawodu dla uczniów.

Pomoc zdrowotna dla nauczycieli:

W 2022r. udzielono pomocy zdrowotnej 24 nauczycielom (w tym nauczycielom emerytom i rencistom) w łącznej wysokości 10850,00zł.

15.3 Zrealizowane projekty :

Program „Umiem pływać” - w odpowiedzi na konkurs Ministerstwa Sportu w zakresie projektu powszechnej nauki pływania „Umiem Pływać” 2022 r. w porozumieniu z dyrektorami szkół oraz Kujawsko-Pomorskiego Związku Pływackiego, Gmina Lubiewo zgłosiła udział w projekcie wszystkich uczniów klas I - III szkół podstawowych. Wniosek został oceniony pozytywnie, ale niestety, ze względu na ograniczone środki, wsparcie finansowe otrzymaliśmy tylko na 2 grupy. Program zakładał systematyczny i powszechny udział dzieci w pozalekcyjnych i pozaszkolnych zajęciach sportowych z zakresu nauki pływania. Dla każdego uczestnika przewidziano 20 godzin lekcyjnych nauki pływania. Dzieci naukę pływania, pod nadzorem instruktorów pobierały na basenie w Świeciu, a dotacja była przeznaczona na wynagrodzenia dla opiekunów i instruktorów. Gmina zapewniła i opłaciła wszystkie przejazdy (łącznie 20 wyjazdów do Świecia i powroty).

Program „Szkolne Kluby Sportowe” - Gmina Lubiewo złożyła wniosek na dofinansowanie realizacji zajęć sportowych w ramach programu "Szkolnych Klubów Sportowych". Ministerstwo Sportu i Turystyki przyznało dotację na realizację dodatkowych zajęć sportowych dla dzieci i młodzieży prowadzonych w szkołach podstawowych w Lubiewie i w Bysławiu. Koordynatorem programu było Kujawsko-Pomorskie Stowarzyszenie Związków Sportowych w Bydgoszczy. W ramach programu zrealizowano systematyczne zajęcia sportowe, które odbywały się 2 razy w tygodniu dla czterech grup przez okres 35 tygodni. W naszych szkołach dodatkowe zajęcia prowadzili nauczyciele wychowania fizycznego, a harmonogram zajęć i dyscypliny znane są wszystkim uczniom.

Projekt – „Posiłek w szkole i w domu” – w kwietniu 2022r. Gmina Lubiewo złożyła wniosek o udzielenie wsparcia finansowego na realizację zadania w ramach modułu

3 wieloletniego rządowego programu „Posiłek w szkole i w domu” dotyczącego wspierania w latach 2019-2023 organów prowadzących publiczne szkoły podstawowe w zapewnieniu bezpiecznych warunków nauki, wychowania i opieki przez organizację stołówek i miejsc spożywania posiłków dla szkoły w Bysławiu na kwotę 72175,00zł w tym środki z dotacji 57 740,00zł i wkład własny 14435,00zł.

Niestety, wniosek został rozpatrzony negatywnie.

Narodowy Program Rozwoju Czytelnictwa - Gmina Lubiewo wspólnie z dyrektorami placówek oświatowych złożyła wniosek o udzielenie wsparcia w ramach programu wieloletniego - „Narodowy Program Rozwoju Czytelnictwa 2.0. na lata 2021-2025” – Priorytet 3

Wojewoda przyznał dotację w wysokości 12 000,00zł dla Szkoły Podstawowej w Bysławiu na zakup nowości wydawniczych, elementów wyposażenia do biblioteki szkolnej oraz zorganizowania działań promocyjnych w zakresie czytelnictwa. Wkład własny w wysokości 3000,00zł pochodził ze środków budżetu Gminy Lubiewo.

W listopadzie złożono ponowny wniosek na 2023r. dla Szkoły Podstawowej w Lubiewie i Przedszkola Samorządowego Gminy Lubiewo „Borowiacka Tęcza”.

Projekt „Innowacyjna edukacja w szkołach Gminy Lubiewo”



Rzeczpospolita
Polska



Województwo
Kujawsko-Pomorskie

Unia Europejska
Europejski Fundusz Społeczny



Gmina Lubiewo wspólnie z dyrektorami szkół realizuje projekt "Innowacyjna edukacja w szkołach Gminy Lubiewo" w ramach Osi Priorytetowej 10 Innowacyjna edukacja, Działanie 10.2 Kształcenie ogólne i zawodowe, Poddziałanie: 10.2.2 Kształcenie ogólne, współfinansowany ze środków Unii Europejskiej w ramach Europejskiego Funduszu Społecznego, w ramach Regionalnego Programu Operacyjnego Województwa Kujawsko-Pomorskiego na lata 2014-2020.

Celem szczegółowym programu jest rozwijanie u uczniów kompetencji kluczowych i umiejętności uniwersalnych niezbędnych na rynku pracy (umiejętności matematyczno-przyrodnicze, umiejętności posługiwania się językami obcymi, w tym język polski dla cudzoziemców i osób powracających do Polski oraz ich rodzin, TIK, umiejętność rozumienia, kreatywność, innowacyjność, przedsiębiorczość, krytyczne myślenie, rozwiązywanie problemów, umiejętność uczenia się, umiejętność pracy zespołowej w kontekście środowiska pracy),

doradztwo edukacyjno-zawodowe, rozwijanie zindywidualizowanego podejścia do ucznia, szczególnie ze specjalnymi potrzebami edukacyjnymi oraz rozwijanie kompetencji uczniów niezbędnych na rynku poprzez staże zawodowe.

Całkowita wartość projektu wynosi 500 481,25zł, w tym dofinansowanie ze środków Unii Europejskiej 425 409,06, co stanowi 85% kwoty całkowitych wydatków kwalifikowalnych projektu oraz z budżetu państwa w formie dotacji celowej w kwocie 50 048,12zł, co stanowi 10% kwoty całkowitych wydatków kwalifikowalnych projektu. Wkład własny Gminy Lubiewo wynosi 25 024,07zł, co stanowi 5% kwoty całkowitych wydatków kwalifikowalnych projektu

Celem projektu jest poprawa jakości kształcenia w Szkole Podstawowej im. Janusza Korczaka w Bysławiu i Szkole Podstawowej im. Wojska Polskiego w Lubiewie prowadząca do wzrostu kompetencji u 269 uczniów poprzez organizowanie dodatkowych zajęć, w tym wyrównawczych oraz kół zainteresowań; zajęć dla uczniów ze specjalnymi potrzebami edukacyjnymi, rozwój kompetencji poprzez udział w szkoleniach 64 nauczycieli oraz wzbogacenie zaplecza i wdrożenia form kształcenia opartych na ICT. W szczególności przedstawia się to następująco:

Organizacja zajęć dla uczniów z zakresu:

- zajęć wyrównawczych z matematyki, chemii, geografii, języka angielskiego,
- kół zainteresowania: matematyka metodą eksperymentu, matematyka w grach, szachy, informatyka, technika, j. angielski, j. niemiecki, chemia, fizyka, kreatywność, przyroda,
- wsparcia uczniów ze specjalnymi potrzebami edukacyjnymi poprzez zajęcia logopedyczne, biofeedback.

Łącznie w roku szkolnym 2022/2023 zrealizowanych zostanie 1114 godzin dodatkowych zajęć.

Szkolenia doskonalące dla nauczycieli z zakresu:

- wykorzystywania nowych metod kształcenia z wykorzystywaniem narzędzi cyfrowych,
- metody eksperymentu w procesie nauczania,
- wykorzystywania technologii ICT w nauczaniu metodą eksperymentu,
- RSA – HRV Biofeedback.

Łącznie zrealizowanych zostało 58 godzin szkoleniowych dla 64 nauczycieli.

Doposażenie pracowni szkolnych, w tym:

- wyposażenie multimedialnej pracowni przedmiotów przyrodniczych w SP w

Lubiewie i SP w Bysławiu,

- wyposażenie multimedialnej pracowni matematycznej w SP w Lubiewie i SP w Bysławiu,
- wyposażenie pracowni do nauczania metodą eksperymentu przedmiotów przyrodniczych (chemiczno – fizyczne) w SP w Lubiewie i w SP w Bysławiu,
- zakup pomocy dydaktycznych wspomagających rozwój uczniów ze specjalnymi potrzebami edukacyjnymi,
- zakup drukarko kopiarki dla SP Lubiewo i SP w Bysław,
- zakup papieru i tonerów do realizacji zajęć.



Rysunek 15-1 Zajęcia w Szkole Podstawowej w Bysławiu i Szkole Podstawowej w Lubiewie

W ramach zakupu wyposażenia szkoły wzbogacą się o ponad 200 nowych urządzeń, tj. drukarko — kopiarki, mobilne katedry, laptopy, zestawy urządzeń dostępowych typu terminalowego dla uczniów, zestawy monitorów, monitory interaktywne, rzutniki, laboratoria cyfrowe, zestawy do hydrostatyki i termodynamiki, szachy i zegary szachowe, mikroskopy, programy edukacyjne i wiele, wiele innych. Obecnie, przeprowadzono postępowanie przetargowe na zakup wyposażenia oraz zapytanie ofertowe na szkolenia dla nauczycieli. Zakończenie projektu przewidziane jest na 30 czerwca 2023r.



Gmina Lubiewo otrzymała

dofinansowanie ze środków budżetu państwa na realizację Przedsięwzięcia Ministra Edukacji i Nauki pod nazwą „Poznaj Polskę” w wysokości 30 573,50zł. Całkowity koszt zadania wyniósł 38 218,00 zł.

Przedsięwzięcie „Poznaj Polskę” jest wsparciem organów prowadzących publiczne i niepubliczne szkoły dla dzieci i młodzieży w realizacji zadań mających na celu uatrakcyjnienie procesu edukacyjnego dzieci i młodzieży poprzez umożliwienie im poznawania Polski, jej środowiska przyrodniczego, tradycji, zabytków kultury i historii oraz osiągnięć polskiej nauki. Zadanie to ma również wspomóc realizację podstaw programowych dla szkół podstawowych i ponadpodstawowych i pozwoli urozmaicić zajęcia lekcyjne, dzięki czemu nauka nabierze praktycznego wymiaru.

W ramach przyznanych środków, do końca czerwca zrealizowano łącznie pięć wycieczek dla uczniów Szkoły Podstawowej im. Wojska Polskiego w Lubiewie i Szkoły Podstawowej im. Janusza Korczaka w Bysławiu. Nasi uczniowie zwiedzili Toruń, Gdańsk, Gdynię i Fojutowo. Główne miejsca na trasach wycieczek to m.in.: Centrum Popularyzacji Kosmosu „Planetarium – Toruń”, Dom Legend Toruńskich, Centrum Nowoczesności Młyn Wiedzy, Muzeum Toruńskiego Piernika, Muzeum Narodowe w Gdańsku, Europejskie Centrum Solidarności, Pole Bitwy na Westerplatte, Muzeum II Wojny Światowej, Muzeum Hymnu Narodowego, Stocznia Gdańska czy Centrum Nauki EXPERYMENT w Gdyni.

W jesiennej edycji programu „Poznaj Polskę” udało się pozyskać dotację w wysokości 15 000,00zł. Całkowity koszt zadania wynosi 31 360,00 zł. W ramach przyznanych środków, w ostatnich dniach października, 35 osobowa grupa uczniów ze Szkoły Podstawowej im. Janusza Korczaka w Bysławiu uczestniczyła w trzydniowej wycieczce do Krakowa i okolic. Uczestnicy pokonali łącznie prawie 1500 km!, Na trasie wycieczki zwiedzili Góry Świętokrzyskie, a tam uważaną za najpiękniejszą w Polsce, Jaskinię Raj pełną stalaktytów i stalagmitów i niesamowitych formacji skalnych. Kolejny etap to Ojcowski Park Narodowy ze słynną Maczugą Herkulesa i zamkiem w Pieskowej Skale. Drugi dzień wycieczki należał do Krakowa. Uczestnicy zwiedzili Zamek Królewski na Wawelu, krakowskie planty, dziedziniec Uniwersytetu Jagiellońskiego, Sukiennice, Kościół Mariacki, kopiec Kościuszki i przywitali się ze smokiem wawelskim.

Trzeci dzień poświęcony został pamięci o historii. Uczestnicy zwiedzili Muzeum Pamięci i Muzeum Auschwitz – Birkenau w Oświęcimiu oraz fabrykę Emalia Oskara Schindlera w Krakowie, gdzie zapoznali się z wystawą opowiadającą o losach miasta i jego mieszkańców w okresie okupacji niemieckiej (1939–1945).



Rysunek 15-2 Wycieczka uczniów ze Szkoły podstawowej w Bysławiu



Rysunek 15-3 Wycieczka uczniów ze Szkoły podstawowej w Lubiewie

Subwencja na wyposażenie nowych pomieszczeń – pozyskano 10 000,00zł dla Szkoły Podstawowej w Lubiewie w ramach części oświatowej subwencji ogólnej 0,6% na zakup wyposażenia do nowego pomieszczenia dydaktycznego zaadoptowanego na salę lekcyjną.

Subwencja na zwiększenie zadań oświatowych – pozyskano kwotę 15 569,00zł łącznie dla Szkoły Podstawowej w Lubiewie i dla Szkoły Podstawowej w Bysławiu w ramach części oświatowej subwencji ogólnej 0,6% z tytułu zwiększenia zadań oświatowych.

15.4 Infrastruktura szkolna, inwestycje i remonty

Infrastruktura szkolna jest na wysokim poziomie, w pełni zaspokajająca obecne i przyszłe potrzeby. Placówki oświatowe spełniają wszystkie przepisy z zakresu ochrony przeciwpożarowej, bhp, higieniczno-sanitarnych, itp.

Taki stan rzeczy jest efektem wieloletnich, systematycznych działań z zakresu poprawy stanu infrastruktury i dostosowania obiektów do obowiązujących przepisów. Wszystkie placówki ogrzewane są ekologicznymi źródłami ciepła (pellet, gaz ziemny, gaz zbiornikowy, pompa ciepła).

Placówki wyposażone są w nowoczesny sprzęt multimedialny (laptopy, komputery stacjonarne, tablice interaktywne, projektory, itp.). Uczniowie realizują zajęcia w pracowniach przedmiotowych.

Uczniowie mają nieograniczony dostęp do: sal sportowych w Lubiewie i w Bysławiu, siłowni, siłowni plenerowych w Lubiewie, Bysławiu, Suchej, Płazowie, Zamrzenicy i w Trutnowie, kortów tenisowych wraz ze ścianką treningową i boiska piłkarskiego w Lubiewie, bieżni lekkoatletycznej, boiska piłkarskiego i wielofunkcyjnego w Bysławiu, boisk sportowych w Suchej, Klonowie, Bysławku, Trutnowie, Lubiewicach, boisk do plażowej piłki siatkowej w Bysławiu, Suchej, Lubiewicach i Trutnowie, wypożyczalni sprzętu wodnego na plaży w Bysławiu, placów zabaw we wszystkich miejscowościach gminy, PZU Trasy Zdrowia wraz z wypożyczalnią sprzętu sportowego, Podwórka Nivea w Lubiewie, świetlic szkolnych, świetlic wiejskich, Biblioteki – Centrum Kultury i Promocji Gminy Lubiewo.

Remonty bieżące i doposażenie– w roku 2022, m.in:

- zakupiono nowy Unit stomatologiczny do gabinetu w Szkole Podstawowej w Bysławiu,
- zakupiono meble do jednego oddziału przedszkolnego w Bysławiu,

- wykonano naprawę odwodnienia na placu apelowym Szkoły Podstawowej w Bysławiu,
 - wykonano generalny remont łazienki w budynku przedszkola w Suchej,
- W większości prace były wykonywane przez woźnych obu szkół oraz pracowników Zakładu Komunalnego w Lubiewie.

15.5 Konkursy, awanse

7 lipca br. odbył się konkurs na stanowisko dyrektora Szkoły Podstawowej im. Janusza Korczaka w Bysławiu. Na konkurs wpłynęła jedna oferta, którą złożył Pan Roman Chmara. Komisja konkursowa, w skład której weszło trzech przedstawicieli organu sprawującego nadzór pedagogiczny, trzech przedstawicieli organu prowadzącego, po dwóch przedstawicieli Rady Rodziców i Rady Pedagogicznej oraz po jednym przedstawicielu organizacji związkowych przeprowadziła postępowanie konkursowe, w wyniku którego kandydat otrzymał pozytywną rekomendację. Wójt Gminy Lubiewo Pani Joanna Jastak zatwierdziła konkurs i powierzyła Panu Romanowi Chmara pełnienie funkcji Dyrektora Szkoły Podstawowej w Bysławiu na okres 5 lat, tj. od dnia 1 września 2022r. do dnia 31 sierpnia 2027r.



Rysunek 15-4 Gratulacje Pani Wójt dla nowego dyrektora szkoły

Awanse zawodowe uzyskane przez nauczycieli zatrudnionych w placówkach oświatowych na terenie Gminy Lubiewo w 2022 roku:

Awans na stopień nauczyciela dyplomowanego uzyskali:

Monika Kozłowska - nauczycielka Szkoły Podstawowej w Lubiewie,
Aleksander Kozłowski - nauczyciel Szkoły Podstawowej w Lubiewie,

Awans na stopień nauczyciela mianowanego uzyskała:

Iwona Nowakowska – Nauczycielka PSGŁ „Borowiacka Tęcza”,
Izabela Gromowska – nauczycielka Szkoły Podstawowej w Klonowie

Awans na stopień nauczyciela kontraktowego uzyskała:

Aleksandra Pik – nauczycielka Szkoły Podstawowej w Bysławiu
Weronika Słupińska – nauczycielka Szkoły Podstawowej w Bysławiu.

16 Sport i rekreacja

16.1 Baza sportowa na terenie Gminy Lubiewo:

- Sala sportowa przy Szkole Podstawowej w Lubiewie,
- Sala sportowa przy Szkole Podstawowej w Bysławiu,
- Siłownia w Szkole Podstawowej w Bysławiu,
- Siłownia plenerowa przy boisku sportowym w Lubiewie,
- Siłownia plenerowa na plaży w Bysławiu,
- Siłownia plenerowa w Trutnowie,
- Siłownia plenerowa w Suchej,
- Siłownia plenerowa w Płazowie,
- Siłownia plenerowa w Zamrzenicy,
- Korty tenisowe w Lubiewie,
- Ścianka treningowa na kortach w Lubiewie,
- Boisko wielofunkcyjne w Bysławiu,
- Boisko gminne w Lubiewie,
- Plac street workout w Lubiewie,
- Boisko sportowe piłkarskie przy Szkole Podstawowej w Bysławiu,
- Bieżnia czterotorowa ze skokiem w dal przy Szkole Podstawowej w Bysławiu,
- Boiska sportowe w Suchej, Klonowie, Bysławku, Trutnowie, Lubiewicach,
- Boiska do plażowej piłki siatkowej w Bysławiu, Suchej, Trutnowie i Lubiewicach
- Place zabaw we wszystkich miejscowościach gminy,
- PZU Trasa Zdrowia,
- Podwórko NIVEA,
- Pomost pływający

Wypożyczalnie:

- Wypożyczalnia sprzętu wodnego na plaży w Bysławiu
- Wypożyczalnia na PZU Trasie Zdrowia OSP Trutnowo: 25 kijków nordic walking, 20 skakanek, 10 kół gimnastycznych Hula Hop, 15 piłek fitness, 2 petanki, 1 drabinka koordynacyjna,
- Wypożyczalnia SRGL „Bory” - 35 rowerów.

16.2 Wykorzystanie obiektów sportowych

Obiekty sportowe wykorzystywane są przez:

- Świetlice szkolne, świetlice wiejskie, BCKiP, Dom Strażaka – możliwość gry w bilarda, tenis stołowy, prowadzenie zajęć rekreacyjnych
 - uczniów placówek oświatowych z terenu Gminy Lubiewo,
 - mieszkańców gminy,
 - turystów,
 - organizacje pozarządowe,
 - kluby sportowe np. Akademia Piłkarska Gminy Lubiewo,
 - uczniowskie kluby sportowe tj. „GROM”, „KADET” ,
 - osoby – grupy nie zorganizowane, które wynajmują obiekty w celu rekreacji lub swojego hobby.
 - instruktorów – działalność własna Iwona Skorupa, Martyna Lewandowska,
 - instruktorów Grupy Capoeira

Obiekty były wykorzystywane na organizowanie imprez, zawodów, treningów, turniejów, naukę, np.:

- realizację podstawy programowej z zakresu wychowania fizycznego przez uczniów placówek oświatowych z terenu Gminy Lubiewo,
- organizację Ogólnopolskiego Ekologicznego Biegu Krainą Trzech Wież nad Borami oraz krótkodystansowych biegów dla dzieci i młodzieży,
- organizowanie dwóch Turniejów Deblowych Tenisa Ziemnego na kortach gminnych o Puchar Wójta Gminy Lubiewo,
- realizację zajęć dla uczestników obozu kajakowego,\
- organizację zawodów mix wodno – sportowy nad jeziorem Bysławskim (kajaki turystyczne, rowerki wodne, kajaki sportowe, zawody na materacach,
- realizację imprez w ramach XIV Europejskiego Tygodnia Sportu,
- realizację wydarzeń sportowych w ramach Europejskiego Dnia Sportu Szkolnego,

- organizacje II Rodzinnych Animacji Rekreacji Ruchowej o puchar Przewodniczącej Rady Gminy Lubiewo Pani Zofii Reszka,
- organizację II Lubiewskiej Olimpiady Seniorów o Puchar Wójta Gminy Lubiewo Pani Joanny Jastak,
- dodatkowe zajęcia dla uczniów prowadzonych przez nauczycieli w-f w ramach Szkolnych Klubów Sportowych.



Rysunek 16-1 Zawody mix wodno – sportowy nad jeziorem Bysławskim



Rysunek 16-2 Turniej Deblowy Tenisa Ziemnego o Puchar Wójta Gminy Lubiewo



Rysunek 16-3 XV Ogólnopolski Ekologiczny Bieg Krainą Trzech Wież nad Borami

17 Rada Gminy

Wybory do rad gmin, rad powiatów i sejmików wojewódzkich rad dzielnic m.st. Warszawy oraz wyborów wójtów, burmistrzów i prezydentów miast odbyły się w dniu 21 października 2018 r. w którym to dniu mieszkańcy gminy dokonali wyboru spośród kandydatów swoich przedstawicieli.

Do Rady Gminy w Lubiewie zgodnie z Ordynacją Wyborczą wybranych zostało 15 radnych z 15 okręgów wyborczych.

Pierwsza sesja Rady Gminy Lubiewo została zwołana przez Komisarza Wyborczego w Bydgoszczy I, odbyła się 21 listopada 2018 r w celu złożenia ślubowania przez radnych oraz Wójta Gminy Lubiewo wybranych na kadencję 2018 – 2023.

Rozpoczynając wypełnianie mandatu Radni dokonali wyboru:

Przewodniczącą Rady Gminy **p. Zofię Reszka**

Wiceprzewodniczącą **p. Tadeusza Mróz**

Zadania i uprawnienia rady gminy określa art. 18 ustawa z dnia 8 marca 1990 roku o samorządzie gminy:

1. Do właściwości rady gminy należą wszystkie sprawy pozostające w zakresie działania gminy, o ile ustawy nie stanowią inaczej.
2. Do wyłącznej właściwości rady gminy należy:
 - 1) uchwalanie statutu gminy,
 - 2) ustalanie wynagrodzenia wójta, stanowienie o kierunkach jego działania oraz
 - 3) przyjmowanie sprawozdań z jego działalności, powoływanie i odwoływanie skarbnika gminy, który jest głównym księgowym budżetu, oraz sekretarza gminy - na wniosek wójta,
 - 4) uchwalanie budżetu gminy, rozpatrywanie sprawozdania z wykonania budżetu oraz podejmowanie uchwały w sprawie udzielenia lub nieudzielenia absolutorium z tego tytułu,
 - 4a) rozpatrywanie raportu o stanie gminy oraz podejmowanie uchwały w sprawie udzielenia lub nieudzielenia wotum zaufania z tego tytułu,

- 5) uchwalanie studium uwarunkowań i kierunków zagospodarowania przestrzennego gminy oraz miejscowych planów zagospodarowania przestrzennego,
- 6) uchwalanie programów gospodarczych,
- 6a) przyjmowanie programów rozwoju w trybie określonym w przepisach o zasadach prowadzenia polityki rozwoju,
- 7) ustalanie zakresu działania jednostek pomocniczych, zasad przekazywania im składników mienia do korzystania oraz zasad przekazywania środków budżetowych na realizację zadań przez te jednostki,
- 8) podejmowanie uchwał w sprawach podatków i opłat w granicach określonych w odrębnych ustawach,
- 9) podejmowanie uchwał w sprawach majątkowych gminy, przekraczających zakres zwykłego zarządu, dotyczących:
 - a) zasad nabywania, zbywania i obciążania nieruchomości oraz ich wydzierżawiania lub wynajmowania na czas oznaczony dłuższy niż 3 lata lub na czas nieoznaczony, o ile ustawy szczególne nie stanowią inaczej; uchwała rady gminy jest wymagana również w przypadku, gdy po umowie zawartej na czas oznaczony do 3 lat strony zawierają kolejne umowy, których przedmiotem jest ta sama nieruchomość; do czasu określenia zasad wójt może dokonywać tych czynności wyłącznie za zgodą rady gminy,
 - b) emitowania obligacji oraz określania zasad ich zbywania, nabywania i wykupu przez wójta,
 - c) zaciągania długoterminowych pożyczek i kredytów,
 - d) ustalania maksymalnej wysokości pożyczek i kredytów krótkoterminowych zaciąganych przez wójta w roku budżetowym,
 - e) zobowiązań w zakresie podejmowania inwestycji i remontów o wartości przekraczającej granicę ustalaną corocznie przez radę gminy,
 - f) tworzenia i przystępowania do spółek i spółdzielni oraz rozwiązywania i występowania z nich,
 - g) określania zasad wnoszenia, cofania i zbywania udziałów i akcji przez wójta,
 - h) tworzenia, likwidacji i reorganizacji przedsiębiorstw, zakładów i innych gminnych jednostek organizacyjnych oraz wyposażania ich w majątek,
 - i) ustalania maksymalnej wysokości pożyczek i poręczeń udzielanych przez wójta w roku budżetowym,

- 10) określanie wysokości sumy, do której wójt może samodzielnie zaciągać zobowiązania,
- 11) podejmowanie uchwał w sprawie przyjęcia zadań, o których mowa w art. 8 ust. 2 i 2a,
- 12) podejmowanie uchwał w sprawach współdziałania z innymi gminami oraz wydzielanie na ten cel odpowiedniego majątku,
- 12a) podejmowanie uchwał w sprawach współpracy ze społecznościami lokalnymi i regionalnymi innych państw oraz przystępowania do międzynarodowych zrzeszeń społeczności lokalnych i regionalnych,
- 13) podejmowanie uchwał w sprawach herbu gminy, nazw ulic i placów będących drogami publicznymi lub nazw dróg wewnętrznych w rozumieniu ustawy z dnia 21 marca 1985 r. o drogach publicznych (Dz. U. z 2017 r. poz. 2222 oraz 2018 r. poz. 12, 138, 159 i 317), a także wznoszenia pomników,
- 14) nadawanie honorowego obywatelstwa gminy,
- 14a) podejmowanie uchwał w sprawie zasad udzielania stypendiów dla uczniów i studentów,
- 15) stanowienie w innych sprawach zastrzeżonych ustawami do kompetencji rady gminy.

Podczas sesji omawiano najważniejsze problemy min. z zakresu zdrowia i opieki społecznej, kultury, oświaty, sportu, turystyki, promocji, rolnictwa, ochrony środowiska, gospodarki komunalnej, bezpieczeństwa i porządku publicznego, stanu dróg gminnych i powiatowych a przede wszystkim o finansach i rozwoju gospodarczym gminy.

Rada Gminy Lubiewo przyjęła w dniu 15 grudnia 2022 r. plan pracy Rady Gminy Lubiewo na rok 2023. W omawianym okresie Rada podjęła **123 uchwały**.

W roku 2022 Rada Gminy Lubiewo odbyła łącznie **16 sesji w tym 5 sesji nadzwyczajnych**.

Komisje Rady Gminy realizowały plan pracy komisji i spotykały się zwykle przed sesjami analizując na bieżąco całość spraw objętych działalnością gminnego samorządu.

Komisje Rady Gminy odbyły w roku:

Komisja Rewizyjna 13 posiedzeń i wypracowała 5 wniosków oraz przeprowadziła 4 kontrole sprawdzające.

Komisja Skarg, Wniosków i Petycji 6 posiedzeń.

Komisja Finansowa, Infrastruktury i Rozwoju 14 posiedzeń i wypracowała 7 wniosków.

Komisja Rolnictwa, Leśnictwa i Ochrony Środowiska 12 posiedzeń i wypracowała 11 wniosków.

Komisja Oświaty i Spraw Społecznych 13 posiedzeń i wypracowała 10 wniosków.

Podsumowanie

Dziękuję za poświęcony czas, za zapoznanie się z przedstawionym materiałem. Liczę, że lektura zachęci do udziału w debacie nad raportem podczas Sesji Rady Gminy Lubiewo, na której rozpatrywany zostanie Raport. Termin Sesji Rady Gminy Lubiewo oraz warunki udziału w debacie podane zostaną do publicznej wiadomości zgodnie z obowiązującymi przepisami.