

RAPORT O STANIE GMINY LUBIEWO



2025

URZĄD GMINY W LUBIEWIE
ul. Hallera 9
89-526 Lubiewo
www.lubiewo.pl
ug@lubiewo.pl

Spis treści

Wstęp.....	5
Rozdział I. INFORMACJE OGÓLNE, CEL RAPORTU ORAZ UWARUNKOWANIA PRZESTRZENNE ..	6
1. Cel i podstawa prawna raportu	6
2. Metodologia opracowania	6
3. Położenie i uwarunkowania geograficzne	6
4. Uwarunkowania administracyjne i sąsiedztwo	7
5. Hydrografia i zasoby wodne	7
6. Infrastruktura techniczna	8
7. Sołectwa i struktura administracyjna	8
8. Demografia.....	8
9. Sytuacja społeczno-gospodarcza	9
Rozdział II. ORGANY WŁADZY GMINY LUBIEWO, JEDNOSTKI POMOCNICZE I JEDNOSTKI ORGANIZACYJNE	11
1. Rada Gminy Lubiewo	11
2. Gminna Rada Seniorów	14
3. Sołectwa i fundusz sołecki	15
4. Gminne jednostki organizacyjne	17
5. Urząd Gminy w Lubiewie	17
Rozdział III. BUDŻET GMINY LUBIEWO – 2025	19
1. Dochody i wydatki budżetu gminy	19
2. Poziom zadłużenia	20
3. Podatki i opłaty lokalne	22
4. Dane dotyczące innych niż własność praw majątkowych.....	23
5. Informacje o zmianach w stanie mienia komunalnego.....	23
6. Wydatki inwestycyjne i ich udział w wydatkach budżetu gminy.....	25
Rozdział IV. REALIZACJA POLITYK, PROGRAMÓW I STRATEGII.....	26
1. Strategia Rozwoju Gminy Lubiewo	26
1.1. Projekty zrealizowane ze środków zewnętrznych	27
1.2. Projekty zrealizowane ze środków budżetu gminy i funduszu sołeckiego.....	31
2. Wieloletni Program Gospodarowania Mieszkaniowym Zasobem Gminy Lubiewo.....	34
3. Program usuwania wyrobów zawierających azbest na lata 2017 – 2032.....	36
4. Program ochrony środowiska dla Gminy Lubiewo.....	37
5. Gospodarka odpadami.....	38
6. Wprowadzenie zadrzewień i zakrzewień.....	40

7.	Edukacja ekologiczna.....	41
8.	Pomniki przyrody oraz użytki ekologiczne.....	43
9.	Ochrona klimatu - Program „Czyste Powietrze”.....	44
10.	Plan rozwoju sieci dróg gminnych.....	47
11.	Program Opieki nad Zabytkami.....	48
12.	Planowanie przestrzenne.....	50
13.	Gminny Program Profilaktyki i Rozwiązywania Problemów Alkoholowych oraz Przeciwdziałania Narkomanii.....	51
14.	Program współpracy z organizacjami pozarządowymi.....	54
Rozdział V. POZOSTAŁE ZADANIA WŁASNE GMINY – REALIZACJA.....		58
1.	Bezpieczeństwo.....	58
1.1.	Ochrona przeciwpożarowa.....	58
1.2.	Działalność Policji.....	64
1.3.	Bezpieczeństwo sanitarne.....	65
1.4.	Zarządzanie kryzysowe i obrona cywilna.....	66
1.5.	Powszechny obowiązek obrony Rzeczypospolitej Polskiej - rejestracja wojskowa i kwalifikacja wojskowa.....	67
2.	Gospodarka komunalna i infrastruktura – utrzymanie dróg, chodników, ścieżek rowerowych, zieleni, małej architektury oraz oświetlenie ulic, placów, dróg i inne.....	68
3.	Kultura.....	69
4.	Ochrona zdrowia.....	70
4.1.	Niepubliczny Zakład Opieki Zdrowotnej.....	70
4.2.	Opieka stomatologiczna.....	72
5.	Oświata i opieka edukacyjna.....	73
5.1.	Dane dotyczące funkcjonowania Szkoły Podstawowej w Lubiewie im. Wojska Polskiego.....	73
5.2.	Dane dotyczące funkcjonowania Szkoły Podstawowej w Bysławiu im. Janusza Korczaka.....	75
5.3.	Dane dotyczące funkcjonowania Przedszkola Samorządowego Gminy Lubiewo „Borowiacka Tęcza”.....	76
5.4.	Dane dotyczące funkcjonowania Niepublicznej Szkoły Podstawowej w Klonowie dane za rok szkolny 2024/2025.....	78
5.5.	Dane dotyczące funkcjonowania Żłobka „Bajkowa Kraina” w Bysławiu.....	78
5.6.	Finansowanie Oświaty w 2025 r.	80
5.7.	Szkoła Podstawowa w Lubiewie – realizowane programy i zajęcia dodatkowe wspierające rozwój zainteresowań uczniów.....	81
5.8.	Szkoła Podstawowa w Bysławiu – realizowane programy i zajęcia dodatkowe wspierające rozwój zainteresowań uczniów.....	83

5.9. Projekty i programy koordynowane przez organ prowadzący – Referat Oświaty i Spraw Społecznych Urzędu Gminy Lubiewo	87
5.10. Infrastruktura szkolna, inwestycje i remonty	89
5.11. Awans zawodowy nauczycieli	92
6. Polityka społeczna i polityka senioralna	93
7. Promocja Gminy Lubiewo i komunikacja z mieszkańcami	94
8. Przedsiębiorczość i rynek pracy	96
8.1. Działalność gospodarcza osób fizycznych	96
8.2. Rynek pracy	97
8.3. Handel – sprzedaż napojów alkoholowych	100
9. Rolnictwo	102
9.1. Gospodarstwa rolne	102
9.2. Gminna Spółka Wodna	104
10. Turystyka, sport i rekreacja	105
10.1. Baza turystyczna	105
10.2. Baza sportowa na terenie Gminy Lubiewo i jej wykorzystanie	108
Rozdział VI FUNKCJONOWANIE JEDNOSTEK ORGANIZACYJNYCH	111
11. Instytucja kultury: Biblioteka – Centrum Kultury i Promocji Gminy Lubiewo	111
11.1. Działalność BCKiP	111
11.2. Działalność świetlic wiejskich	115
11.3. Klub seniora	116
11.4. Biblioteka	117
12. Zakład Komunalny Gminy Lubiewo	120
13. Gminny Ośrodek Pomocy Społecznej	126
13.1. Dział pomocy społecznej - praca socjalna	126
13.2. Dział świadczeń rodzinnych	129
13.3. Współpraca ze Stowarzyszeniem Bank Żywności w Chojnicach i PKPS	130
13.4. Programy i projekty	132
13.5. Podsumowanie działalności GOPS	136
SPIS ZAŁĄCZNIKÓW	137
SPIS FOTOGRAFII, TABEL, WYKRESÓW, RYSUNKÓW	169
SPIS FOTOGRAFII	169
SPIS TABEL	171
SPIS WYKRESÓW	173
SPIS RYSUNKÓW	173



Szanowni Państwo, Mieszkańcy
Gminy Lubiewo,

Już po raz kolejny oddaję w Państwa ręce Raport o Stanie Gminy Lubiewo. Rok 2025 zapisał się w mojej pamięci jako czas szczególny – rok wyjątkowej pracy całego samorządu, ukierunkowanej na dynamiczny rozwój naszej „małej ojczyzny”.

Niniejszy raport stanowi kompendium wiedzy o gminie, podsumowujące realizację strategii, programów oraz uchwał Rady Gminy. Znajdą w nim Państwo szczegółowe informacje o naszej sytuacji:

- Finansowej – transparentne zestawienie dochodów i wydatków.
- Gospodarczej – kluczowe inwestycje oraz rozwój infrastruktury.
- Społecznej – działania na rzecz poprawy jakości życia każdego z nas.

Dokument ten powstał dzięki ścisłej współpracy z pracownikami Urzędu Gminy oraz jednostek organizacyjnych, w oparciu o rzetelne dane i wnikliwe analizy. Składam serdeczne podziękowania przedstawicielom władz, Radnym, Sottysom, Druhom OSP oraz wszystkim organizacjom współpracującym z Gminą. To dzięki naszej wspólnej energii możemy realnie zmieniać Gminę Lubiewo na lepsze.

Zachęcam Państwa do wnikliwej lektury raportu oraz do wzięcia udziału w debacie nad stanem Gminy, która odbędzie się podczas sesji Rady Gminy w maju 2026 roku. Państwa głos jest dla nas kluczowy w planowaniu dalszych przedsięwzięć.

Wierzę, że nadchodzące lata przyniosą nam kolejne sukcesy i wiele pozytywnych zmian.

Z wyrazami szacunku,

Joanna Jastak
Wójt Gminy Lubiewo

Rozdział I.

INFORMACJE OGÓLNE, CEL RAPORTU ORAZ UWARUNKOWANIA PRZESTRZENNE

1. Cel i podstawa prawna raportu

Raport o stanie gminy stanowi coroczne, kompleksowe podsumowanie działalności organu wykonawczego oraz całokształtu funkcjonowania Gminy Lubiewo w roku 2025. Dokument ma charakter informacyjno-sprawozdawczy i ewaluacyjny. Jego celem jest przedstawienie mieszkańcom oraz Radzie Gminy rzetelnej informacji o sytuacji finansowej, społecznej, gospodarczej i przestrzennej gminy, a także o stopniu realizacji przyjętych polityk, strategii i programów.

Raport umożliwia ocenę efektywności podejmowanych działań, identyfikację najważniejszych osiągnięć oraz wyzwań rozwojowych, a także stanowi podstawę do przeprowadzenia debaty nad stanem gminy i podjęcia uchwały w sprawie udzielenia wotum zaufania Wójtowi.

Podstawę prawną sporządzenia raportu stanowi art. 28aa ustawy z dnia 8 marca 1990 r. o samorządzie gminnym oraz przepisy dotyczące finansów publicznych i sprawozdawczości jednostek samorządu terytorialnego.

2. Metodologia opracowania

Raport przygotowano w oparciu o dane pochodzące z Urzędu Gminy, jednostek organizacyjnych, sprawozdań budżetowych i finansowych, dokumentów strategicznych oraz informacji statystycznych. Zastosowano analizę opisową i porównawczą, uwzględniając zestawienia tabelaryczne oraz dane liczbowe z lat poprzednich. Informacje merytoryczne zostały opracowane przez właściwe referaty i jednostki organizacyjne gminy.

3. Położenie i uwarunkowania geograficzne

Gmina Lubiewo położona jest w północno-zachodniej części województwa kujawsko-pomorskiego, w południowej części powiatu tucholskiego. Powierzchnia gminy wynosi 16 274 ha, co stanowi około 15% powierzchni powiatu. Na tle innych gmin województwa jest to jednostka o ponadprzeciętnej wielkości – zajmuje 35. miejsce spośród 144 gmin ogółem oraz 16. miejsce wśród gmin wiejskich.

Pod względem fizycznogeograficznym obszar gminy obejmuje dwa mezoregiony. Zachodnia część należy do Doliny Brdy, cechującej się młodogłacjalnym krajobrazem doliny rzecznej przecinającej sandry porośnięte borem sosnowym. Pozostała część położona jest w obrębie Wysoczyzny Świeckiej, gdzie dominują równiny i wzniesienia morenowe z lokalnymi pagórkami. Teren gminy ma w większości charakter równinny, natomiast bardziej pagórkowata rzeźba terenu występuje w rejonie sołectwa Minikowo. Oba mezoregiony wchodzą w skład makroregionu Pojezierza Południowo-pomorskiego.

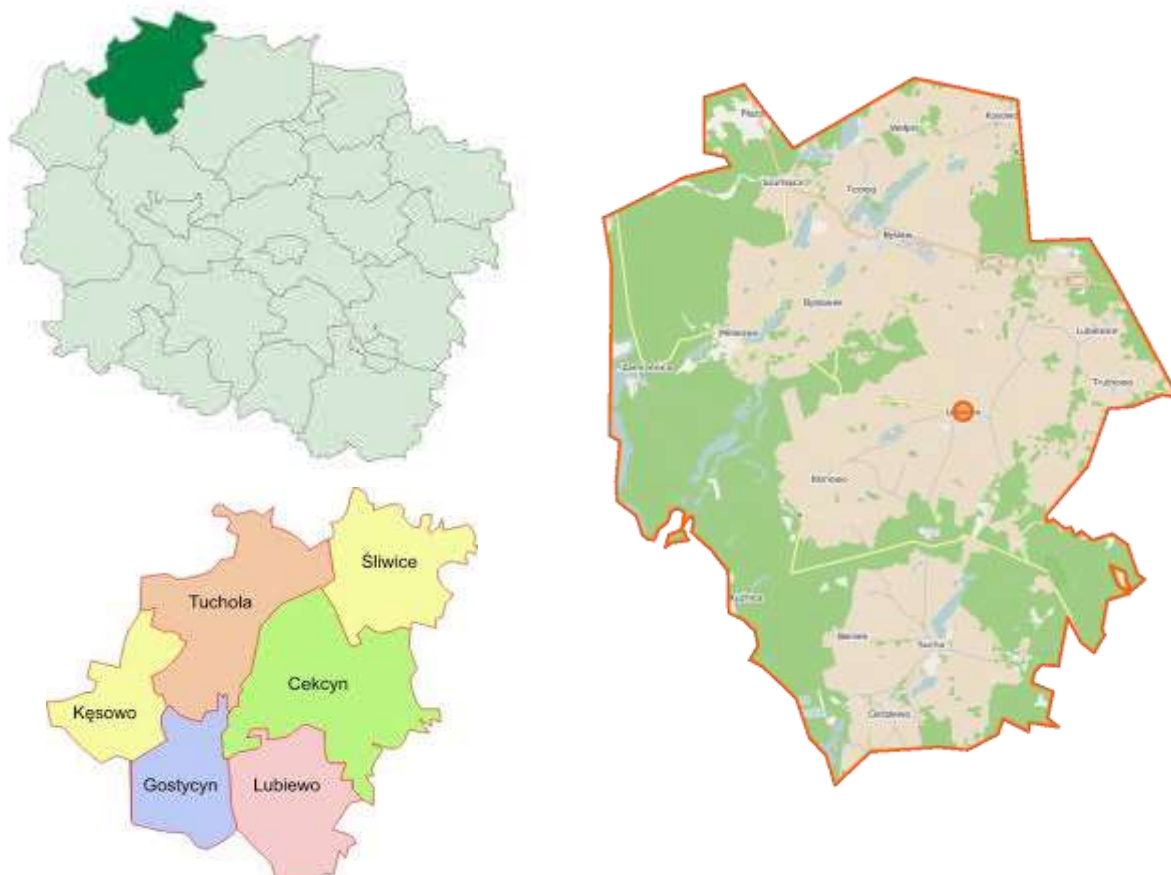

Rysunek 1. Położenie Gminy Lubiewo w woj. kujawsko – pomorskim i powiecie tucholskim.

4. Uwarunkowania administracyjne i sąsiedztwo

Gmina Lubiewo graniczy z czterema gminami: Koronowo, Świekatowo, Cekcyn oraz Gostycyn. Granice administracyjne w znacznej mierze pokrywają się z naturalnymi barierami środowiskowymi – kompleksami leśnymi, doliną rzeki Brdy oraz terenami podmokłymi. Uwarunkowania te wpływają na układ komunikacyjny i przestrzenny gminy. Wysoka lesistość jest jedną z głównych cech regionu – lasy i grunty leśne zajmują około 42,8% powierzchni gminy, tj. blisko 7 tys. ha.

5. Hydrografia i zasoby wodne

Obszar gminy należy do lewobrzeżnej zlewni rzeki Brdy. Zachodnią granicę na długości około 20 km stanowi Zalew Koronowski. System odwadniania tworzą trzy podstawowe ciek: Rów Trutnowski, Struga Zamrzonka oraz Struga Szumiąca.

Na terenie gminy znajduje się 21 jezior, w tym m.in.: Jezioro Bystawskie, Jezioro Suskie Wielkie, Jezioro Lucimskie, Jezioro Minikowskie, Jezioro Suskie Małe, Jezioro Małe Bystawskie, Jezioro Strzyżyny, Jezioro Jeziorki, Jezioro Zamrzeńskie i Jezioro Wetpińskie. Zbiorniki te pełnią funkcje rekreacyjne, przyrodnicze i retencyjne, podnosząc atrakcyjność turystyczną gminy.

6. Infrastruktura techniczna

Przez teren gminy przebiegają gazociągi wysokiego ciśnienia stanowiące element lokalnego systemu dystrybucji gazu. Odcinek łączący Świecie z Chojnicami zasila stację redukcyjno-pomiarową w Lubiewie. W miejscowości funkcjonują dwie stacje gazowe – średniego i wysokiego ciśnienia. Stopień rozwoju sieci gazowej pozostaje jednak ograniczony.

7. Sołectwa i struktura administracyjna

Gmina funkcjonuje jako wiejska jednostka samorządu terytorialnego o charakterze rolniczo-leśnym, w której podstawową formą organizacji życia lokalnego są sołectwa. Sołectwo stanowi jednostkę pomocniczą gminy, a jego organem uchwałodawczym jest zebranie wiejskie, natomiast wykonawczym – sołtys wspierany przez radę sołecką. Zakres działania sołectw określają statuty nadawane uchwałą Rady Gminy.

Według stanu na dzień **31 grudnia 2025 r.** gmina podzielona jest na **11 sołectw**, obejmujących łącznie **20 miejscowości (wsi i osad)**.

Łączna powierzchnia wszystkich sołectw wynosi **16 274,6890 ha**.

Podział ten sprzyja realizacji zadań publicznych na poziomie lokalnym, w szczególności w zakresie inicjatyw społecznych, funduszu sołeckiego, utrzymania infrastruktury wiejskiej oraz integracji mieszkańców.

8. Demografia

Sytuacja demograficzna gminy w 2025 r. charakteryzowała się **spadkiem liczby mieszkańców**. W okresie od początku do końca 2025 r. liczba mieszkańek i mieszkańców zmniejszyła się o **18** osób, przez co na dzień 31 grudnia 2025 r. wynosiła **5967** osób, w tym **2974** kobiet i **2993** mężczyzn. W 2025 r. narodziło się w gminie Lubiewo **47** dzieci i zmarło **62** osoby. Wobec tego ubytek naturalny w 2025 r. wyniósł minus **15**. Spadek liczby mieszkańców jest wynikiem przemeldowań i zameldowań na podstawie prowadzonego Rejestru Mieszkańców.

W odniesieniu do poszczególnych przedziałów wiekowych: liczba dzieci: chłopców w wieku od 0 – 2 lat wynosiła **64**, a liczba dziewczynek w wieku od 0 – 2 lat wynosiła **88** (razem: **152**); liczba dzieci: chłopców w wieku 3 lat wynosiła **28**, a liczba dziewczynek w wieku 3 lat wynosiła **36** (razem: **64**); liczba dzieci: chłopców w wieku od 4 – 5 lat wynosiła **62**, a liczba dziewczynek w wieku od 4 – 5 lat wynosiła **54** (razem: **116**); liczba dzieci: chłopców w wieku 6 lat wynosiła **38**, a liczba dziewczynek w wieku 6 lat wynosiła **40** (razem: **78**); liczba młodzieży: chłopców w wieku od 7 – 15 lat wynosiła **374**, a liczba dziewczynek w wieku od 7 – 15 lat wynosiła **324** (razem: **698**), liczba młodzieży: mężczyzn w wieku od 16 – 18 lat wynosiła **128**, a liczba kobiet w wieku od 16 – 18 lat wynosiła **108** (razem: **236**), liczba mieszkańców w wieku produkcyjnym wynosiła: **1876** mężczyzn (od 19 – 65 lat) i **1624** kobiety (od 19 do 60 lat), liczba mieszkańców w wieku poprodukcyjnym wynosiła: **423** mężczyzn (powyżej 65 lat) i **700** kobiet (powyżej 60 lat).

Szczegółowy podział mieszkańców gminy na kategorie wiekowe przedstawia poniższa tabela:

Wiek \ Rok	K M razem	wiek 0-17 lat	wiek 18 lat	wiek 19-64 lat mężczyźni i 19-59 lat kobiety (wiek produkcyjny)	wiek 65 lat i więcej mężczyźni i 60 lat i więcej kobiety (wiek poprodukcyjny)	Razem
2022	K	629	27	1651	692	2999
	M	702	36	1926	393	3057
	razem	1331	63	3577	1085	6056
2023	K	629	34	1641	698	3002
	M	694	42	1895	415	3046
	razem	1323	76	3536	1113	6048
2024	K	623	33	1614	698	2968
	M	674	34	1886	423	3017
	razem	1297	67	3500	1121	5985
2025	K	612	38	1624	700	2974
	M	647	47	1876	423	2993
	razem	1259	85	3500	1123	5967

Tabela 1. Liczba mieszkańców gminy Lubiewo wg. kategorii wiekowych w latach 2022-2025.

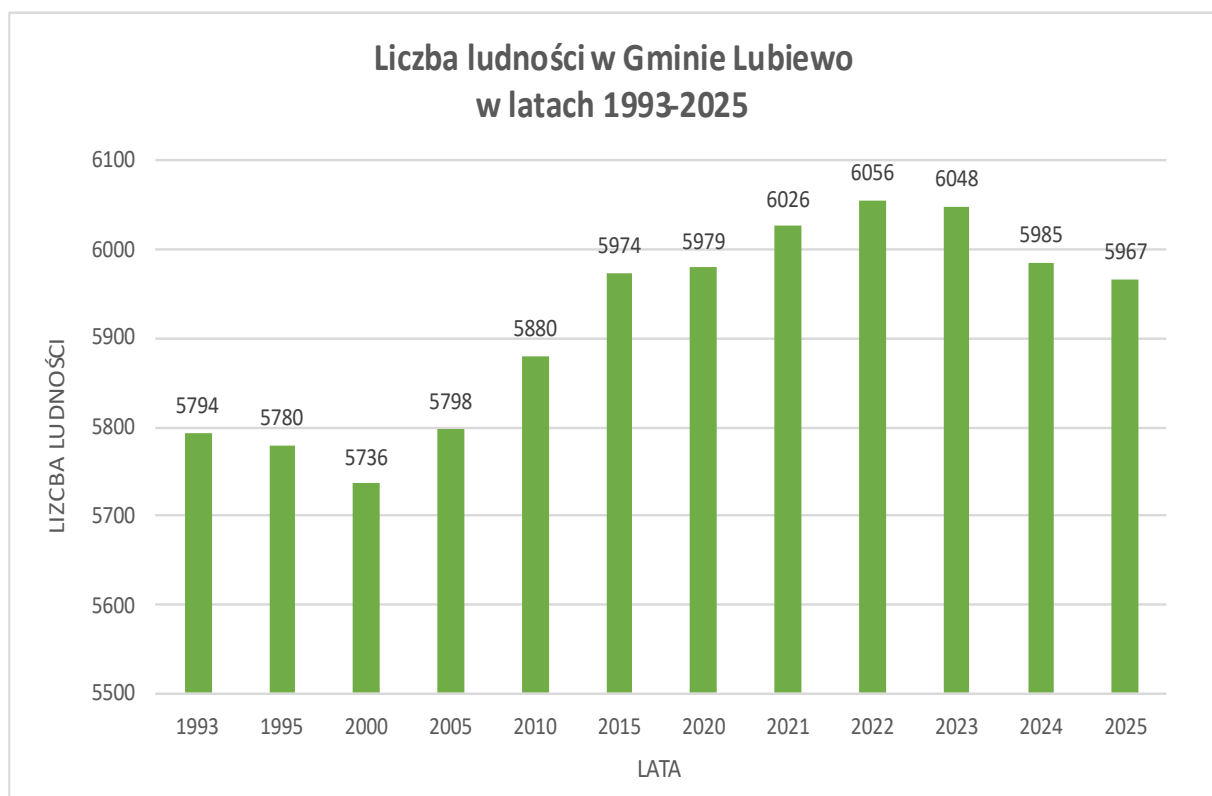

Wykres 1. Ilość ludności w gminie Lubiewo w poszczególnych latach (źródło: opracowanie własne).

9. Sytuacja społeczno-gospodarcza

Struktura społeczno-gospodarcza gminy ma charakter **rolniczo-leśny z rosnącą funkcją turystyczno-rekreacyjną**. Znaczny udział lasów i terenów przyrodniczo cennych sprzyja rozwojowi gospodarki leśnej, usług turystycznych, agroturystyki oraz rekreacji wodnej.

Do najważniejszych cech lokalnej gospodarki należą:

- dominacja małych i średnich gospodarstw rolnych,
- rozwój drobnej przedsiębiorczości i usług lokalnych,
- wykorzystanie walorów przyrodniczych (jeziora, kompleksy leśne, Zalew Koronowski) dla turystyki i wypoczynku,
- ograniczona industrializacja oraz niewielki stopień urbanizacji,
- stopniowy rozwój infrastruktury technicznej i społecznej.

Wyzwania rozwojowe obejmują w szczególności:

- przeciwdziałanie depopulacji i odpływowi osób młodych,
- tworzenie miejsc pracy na rynku lokalnym,
- poprawę dostępności komunikacyjnej i transportowej,
- dalszą rozbudowę infrastruktury komunalnej i usług publicznych.

Jednocześnie wysoka jakość środowiska naturalnego, walory krajobrazowe oraz aktywność społeczności lokalnej stanowią istotny potencjał rozwojowy gminy w perspektywie kolejnych lat.



Rysunek 2. Model struktury społeczno-gospodarczej Gminy Lubiewo.

Rozdział II.

ORGANY WŁADZY GMINY LUBIEWO, JEDNOSTKI POMOCNICZE I JEDNOSTKI ORGANIZACYJNE

1. Rada Gminy Lubiewo

Rada Gminy jest organem stanowiącym i kontrolnym, działa na sesjach poprzez swoje komisje oraz poprzez Wójta w zakresie, w jakim Wójt wykonuje uchwały Rady Gminy.

Wójt jest organem wykonawczym. Wykonuje uchwały Rady Gminy, z wyjątkiem uchwał rozpatrywanych przez Komisję Skarg, Wniosków i Petycji – ich wykonanie powierza się Przewodniczącemu Rady Gminy.

Wybory do rad gmin, rad powiatów i sejmików wojewódzkich rad dzielnic m.st. Warszawy oraz wyborów wójtów, burmistrzów i prezydentów miast odbyły się w dniu 7 kwietnia 2024 r., w którym to dniu mieszkańcy gminy dokonali wyboru spośród kandydatów swoich przedstawicieli. Do Rady Gminy w Lubiewie zgodnie z Ordynacją Wyborczą wybranych zostało 15 radnych w 15 okręgach wyborczych.

Pierwsza sesja Rady Gminy Lubiewo została zwołana przez Komisarza Wyborczego w Bydgoszczy I odbyła się 7 maja 2024 r. w celu złożenia ślubowania przez radnych oraz Wójta Gminy Lubiewo wybranych na kadencję 2024 – 2029.

Rozpoczynając wypełnianie mandatu Radni dokonali wyboru: Przewodniczącego Rady Gminy **Krzysztofa Zielaznego** i Wiceprzewodniczącego **Marcina Nitka**.

Podczas sesji omawiano najważniejsze problemy min. z zakresu zdrowia i opieki społecznej, kultury, oświaty, sportu, turystyki, promocji, rolnictwa, ochrony środowiska, gospodarki komunalnej, bezpieczeństwa i porządku publicznego, stanu dróg gminnych i powiatowych a przede wszystkim o finansach i rozwoju gospodarczym gminy.

Rada Gminy Lubiewo przyjęła w dniu 18 grudnia 2024 r. plan pracy Rady Gminy Lubiewo na rok 2025. W omawianym okresie Rada podjęła 84 uchwały.

W roku 2025 Rada Gminy Lubiewo odbyła łącznie 12 sesji w tym 3 sesje nadzwyczajne. Komisje Rady Gminy realizowały plan pracy komisji i spotykały się zwykle przed sesjami analizując na bieżąco całość spraw objętych działalnością gminnego samorządu.

Z dniem **29 września 2025 r.** pan **Dawid Krzyżelewski** zrzekł się mandatu radnego, w związku z czym ustawowy skład Rady Gminy Lubiewo od tej daty wynosił 14 radnych.

W związku z wygaśnięciem mandatu radnego w okręgu wyborczym nr 5, obejmującym część sołectwa Bystaw (miejscowość Bystaw – numery od 34 do 50 oraz ulice: Krótka, Kwiatowa, Makowa i Wiatrakowa), Komisarz Wyborczy w Bydgoszczy I zarządził wybory uzupełniające do Rady Gminy Lubiewo w celu obsadzenia jednego mandatu radnego.

Gminna Komisja Wyborcza w Lubiewie zarejestrowała jednego kandydata. W związku z tym, iż liczba zarejestrowanych kandydatów była równa liczbie wybieranych radnych, zgodnie z przepisami Kodeksu wyborczego, głosowania nie przeprowadzono.

Na radnego Rady Gminy Lubiewo wybrany został **Pan Tomasz Kulczyk**, zgłoszony przez Komitet Wyborczy Wyborców „Dla Gminy Lubiewo”.

Stan osobowy radnych na koniec grudnia 2025 r. oraz ich przynależność do poszczególnych komisji Rady przedstawia tabela nr 2.

RADNI RADY GMINY LUBIEWO	Komisja Finansowa, Infrastruktury i Rozwoju	Komisja Rolnictwa, Leśnictwa i Ochrony Środowiska	Komisja Oświaty i Spraw Społecznych	Komisja Rewizyjna	Komisja Skarg Wnioseków i Petycji
Augustyński Paweł	członek	Przewodniczący Komisji			
Baumgart Ireneusz	członek		Przewodniczący Komisji		
Grzędzicka Elżbieta				członek	Przewodnicząca Komisji
Olszewski Filip		członek		członek	
Ortmann Damian	członek		członek		
Paszkowski Stawomir	członek		Z-ca Przew. Komisji		
Pilarski Kazimierz	Z-ca Przew. Komisji	członek			
Reszka Zofia	członek	członek			
Rożyński Mariusz		członek		Z-ca Przew. Komisji	członek
Stupiński Wojciech	członek		członek		członek
Winowiecki Mirostaw	Przewodniczący Komisji	Z-ca Przew. Komisji			
Zabłocka Martyna			członek	Przewodnicząca Komisji	

Tabela 2. Skład Rady Gminy Lubiewo oraz składy poszczególnych komisji działających przy Radzie Gminy na dzień 31.12.2025 r.

Posiedzenia Komisji Rady Gminy (kadencja 2024-2029):

- Komisja Rewizyjna 4 posiedzenia i wypracowała 2 wnioski oraz przeprowadziła 4 kontrole sprawdzające.
- Komisja Skarg, Wniosków i Petycji 9 posiedzeń.
- Komisja Finansowa, Infrastruktury i Rozwoju 10 posiedzeń i wypracowała 4 wnioski.
- Komisja Rolnictwa, Leśnictwa i Ochrony Środowiska 12 posiedzeń i wypracowała 6 wniosków.
- Komisja Oświaty i Spraw Społecznych 10 posiedzeń i wypracowała 3 wnioski.
- Odbyło się 6 wspólnych posiedzeń komisji stałych.

Działalność Rady Gminy Lubiewo opiera się na zasadzie pełnej jawności. Sesje zwoływane są przynajmniej raz w miesiącu, są jawne i otwarte. Termin i porządek obrad można znaleźć na stronie <https://lubiewo.bip.net.pl/?lang=PL>. Każda sesja jest poprzedzona posiedzeniami stałych komisji działających przy Radzie Gminy. Od 22.11.2018 r. wszystkie sesje Rady Gminy Lubiewo są nagrywane i transmitowane na żywo.

Przy Radzie Gminy działają następujące stałe komisje:

- Komisja Finansowa, Infrastruktury i Rozwoju – 9 członków (od dnia 29 września 2025 r. – 8 członków, w związku ze zrzeczeniem się mandatu radnego przez pana Dawida Krzyżelewskiego);
- Komisja Rolnictwa, Leśnictwa i Ochrony Środowiska – 6 członków (bez zmian w składzie w 2025 r.);
- Komisja Oświaty i Spraw Społecznych – 6 członków (od dnia 29 września 2025 r. – 5 członków, w związku ze zrzeczeniem się mandatu radnego przez pana Dawida Krzyżelewskiego);
- Komisja Rewizyjna – 4 członków (od dnia 29 września 2025 r. – 3 członków, w związku ze zrzeczeniem się mandatu radnego przez pana Dawida Krzyżelewskiego);
- Komisja Skarg, Wniosków i Petycji – 4 członków (bez zmian w składzie w 2025 r.).

W raportowanym okresie stałe komisje Rady Gminy Lubiewo stanowiły główne forum merytoryczne, wypracowując opinie i wnioski będące podstawą podejmowanych uchwał podczas sesji.

2. Gminna Rada Seniorów

Na podstawie Uchwały Nr LXXVI/546/2024 z dnia 22 marca 2024 r. w Gmina Lubiewo powołano Gminną Radę Seniorów i nadano jej statut. Kadencja Rady trwa 5 lat (2024–2029), a jej skład liczy 8 członków – mieszkańców gminy, którzy ukończyli 60. rok życia. Gminna Rada Seniorów (GRS) jest organem o charakterze doradczym, inicjatywnym i konsultacyjnym, powołanym w celu reprezentowania interesów osób starszych oraz zwiększenia ich wpływu na decyzje podejmowane przez samorząd.

Celem powołania Rady jest zwiększenie aktywności społecznej seniorów oraz lepsze dostosowanie działań samorządu do ich potrzeb i oczekiwań i wspiera działania gminy na rzecz poprawy jakości życia osób starszych.

Zgodnie z Zarządzeniem Nr 37/2024 z dnia 17 maja 2024 r. nabór kandydatów prowadzono do 18 czerwca 2024 r., natomiast wybory członków Rady odbyły się 18 lipca 2024 r. w Urzędzie Gminy w Lubiewie.

Pierwsze posiedzenie Gminnej Rady Seniorów odbyło się 7 sierpnia 2024 r. Podczas spotkania wybrano Prezydium Rady. Przewodniczącym został **Edmund Górka**, Wiceprzewodniczącą **Hanna Sobacka**, natomiast funkcję Sekretarza objęła **Alicja Koziulecka**. W skład Gminnej Rady Seniorów kadencji 2024–2029 weszli ponadto: **Danuta Iwicka**, **Teresa Krzywoszyńska**, **Zofia Kulczyk**, **Władysława Socha** oraz **Genowefa Zywert**.

Rada obraduje w zależności od potrzeb, nie rzadziej jednak niż raz na trzy miesiące, aktywnie współpracując z władzami gminy na rzecz integracji społecznej i tworzenia przyjaznego środowiska dla seniorów.

W 2025 roku Gminna Rada Seniorów odbyła 5 posiedzeń, podczas których omawiano sprawy bieżące, podejmowano działania na rzecz lokalnej społeczności senioralnej oraz współpracowano z przedstawicielami instytucji i organizacji.

W obradach Rady brali udział również zaproszeni goście, m.in.:

- Wójt Gminy Lubiewo,
- Zastępca Wójta,
- Przewodniczący i Wiceprzewodniczący Rady Gminy,
- Dyrektor NZOZ w Lubiewie,
- Pracownik GOPS

Udział przedstawicieli różnych instytucji znacząco wzbogacił merytorykę posiedzeń oraz umożliwił wypracowanie wspólnych działań na rzecz poprawy jakości życia seniorów w gminie.

Działalność Rady w minionym roku koncentrowała się na zdrowiu, opiece społecznej oraz planowaniu strategicznym rozwoju gminy:

1. **Planowanie strategiczne:** Konsultacje i omówienie projektu *Strategii Rozwoju Gminy Lubiewo na lata 2025–2033*.
2. **Zdrowie i profilaktyka:** Spotkanie merytoryczne z dr. Andrzejem Myszkowskim dotyczące profilaktyki zdrowotnej dedykowanej seniorom.
3. **Wsparcie społeczne:** Analiza form opieki nad osobami starszymi we współpracy z Gminnym Ośrodkiem Pomocy Społecznej.

4. **Edukacja i świadomość:** Udział w konferencji online „Potrzeby osób żyjących z demencją. Wyzwania i nadzieje”, mającej na celu podniesienie kompetencji w zakresie wspierania osób wymagających szczególnej opieki.



Fot. 1. Wręczenie nominacji Radnym Gminnej Rady Seniorów w Lubiewie.

Działalność Gminnej Rady Seniorów w 2025 roku realnie przyczyniła się do zacieśnienia współpracy międzypokoleniowej oraz pozwoliła na lepsze dostosowanie polityki gminnej do realnych potrzeb najstarszych mieszkańców gminy Lubiewo.

3. Sołectwa i fundusz sołecki

Sołectwa to najniższy szczebel organizacyjny w polskim samorządzie – działają jako jednostki pomocnicze gminy, tworzone są głównie na terenach wiejskich. Sołectwo nie ma osobowości prawnej, ale pomaga gminie realizować zadania publiczne na poziomie lokalnym. Oznacza to, że:

- reprezentuje mieszkańców danej wsi,
- umożliwia im współdecydowanie o sprawach lokalnych,
- wspiera gminę w realizacji jej obowiązków.

Organy sołectwa - w każdym sołectwie funkcjonują:

- sołtys – wykonawczy przedstawiciel mieszkańców,
- rada sołecka – organ wspierający sołtysa,
- zebranie wiejskie – najważniejszy organ decyzyjny (wszyscy mieszkańcy mogą brać udział).

Ważnym elementem budowania lokalnej tożsamości oraz bezpośredniego kontaktu z mieszkańcami są sołectwa. W 2024 roku, zgodnie z kalendarzem wyborczym, odbyły się wybory, w których mieszkańcy wyłonili swoich przedstawicieli na nową kadencję.

Lp.	Sołectwo	Miejscowości	Sołtysi
1.	Bystaw	Bystaw, Teolog	Stupiński Wojciech
2.	Bystawek	Bystawek	Jochim Mateusz
3.	Cierplewo	Cierplewo, Wielonek	Nitka Marcin
4.	Lubiewice	Lubiewice	Niemczewska Aneta od 06.02.2025 r. Rybak Wioletta
5.	Lubiewo	Lubiewo, Brukniewo	Kowalski Adrian
6.	Klonowo	Klonowo	Winowiecki Mirosław
7.	Minikowo	Minikowo, Zamrzenica, Wandowo	Sobolewski Mariusz
8.	Płazowo	Płazowo, Szumiąca	Grzędzicka Elżbieta
9.	Sucha	Sucha, Bruchniewo, Koźliny, Sokole-Kuźnica	Karczewski Damian
10.	Trutnowo	Trutnowo	Glazik Katarzyna
11.	Wetpin	Wetpin	Szulc Anna

Tabela 3. Wykaz sołtysów w kadencji 2024 – 2029.

Fundusz sołecki¹ – to wydzielona część budżetu gminy, przeznaczona specjalnie dla sołectw. Najważniejsze cechy to: środki są przyznawane co roku, o ich przeznaczeniu decydują mieszkańcy na zebraniu wiejskim, pieniądze muszą być wydane na zadania własne gminy i służyć poprawie życia mieszkańców.

Fundusz sołecki można wydać na przedsięwzięcia służące poprawie warunków życia mieszkańców, zgodne z strategią rozwoju gminy m.in. na: remonty dróg lokalnych, place zabaw i siłownie plenerowe, oświetlenie uliczne, wydarzenia integracyjne, zagospodarowanie przestrzeni publicznej. Wysokość funduszu sołeckiego dla danego sołectwa uzależniona jest od liczby jego mieszkańców i w 2025 r. wyniósł łącznie **420 422,67** zł. Poszczególne sołectwa dysponowały środkami w ramach funduszu sołeckiego zgodnie z zestawieniem stanowiącym **Załącznik nr 1 Plan i wykonanie Funduszu Sołeckiego w 2025 roku**.

Reasumując, sołectwo to „lokalna reprezentacja mieszkańców wsi”, a fundusz sołecki to pieniądze, którymi mieszkańcy mogą sami zarządzać, żeby poprawić swoją okolicę.

¹ Ustawa z dnia 21 lutego 2014 r. o funduszu sołeckim - Dz.U.2025. poz. 1436

4. Gminne jednostki organizacyjne

W celu sprawnej realizacji zadań publicznych oraz zaspokajania zbiorowych potrzeb mieszkańców, Gmina utworzyła wyspecjalizowane jednostki organizacyjne. Każda z nich odpowiada za kluczowy obszar funkcjonowania naszej wspólnoty.

Na dzień **31 grudnia 2025 r.** strukturę organizacyjną Gminy Lubiewo tworzyły następujące podmioty:

Administracja i Gospodarka Komunalna

- **Urząd Gminy w Lubiewie** – obsługa organów gminy i administracji publicznej.
- **Zakład Komunalny Gminy Lubiewo** – dbałość o infrastrukturę techniczną, wodociągi, kanalizację i mienie komunalne.

Edukacja i Wychowanie

- **Szkoła Podstawowa im. Janusza Korczaka w Bystawiu** – realizacja zadań oświatowych.
- **Szkoła Podstawowa im. Wojska Polskiego w Lubiewie** – realizacja zadań oświatowych.
- **Przedszkole Samorządowe Gminy Lubiewo „Borowiacka Tęcza”** – opieka przedszkolna i edukacja najmłodszych.

Pomoc Społeczna i Kultura Pomocy

- **Gminny Ośrodek Społecznej (GOPS)** – wsparcie rodzin, osób starszych oraz realizacja polityki społecznej państwa.
- **Biblioteka – Centrum Kultury i Promocji Gminy Lubiewo (B-CKiP)** – centrum kulturalne gminy, promocja czytelnictwa oraz animacja życia społecznego. Jednostka, jako instytucja kultury posiada osobowość prawną.

5. Urząd Gminy w Lubiewie

Urząd Gminy w Lubiewie stanowi aparat pomocniczy Wójta, zapewniający obsługę techniczno-organizacyjną organów gminy (Wójta oraz Rady Gminy). Wszystkie działania podejmowane przez pracowników Urzędu mają na celu realizację zadań własnych, zleconych oraz wynikających z porozumień międzyjednostkowych, zawsze w oparciu o zasady praworządności i służebności wobec społeczności lokalnej.

Zatrudnienie i Organizacja

Na dzień 31 grudnia 2025 r. kadra Urzędu Gminy liczyła 31 pracowników, w tym:

- Organ wykonawczy: Wójt oraz Zastępca Wójta.
- Kadra urzędnicza: 28 osób (w tym stanowiska kierownicze i 2 osoby na zastępstwo).
- Obsługa techniczna: 1 pracownik gospodarczy.

Działalność administracyjna w liczbach

Rok 2025 był czasem intensywnej pracy biurowej, co potwierdza m.in. wzrost liczby pism wpływających o ponad 3 000 w stosunku do roku ubiegłego.

Rodzaj czynności / dokumentu	Liczba
Zarejestrowane pisma wpływające	15 377
Wydane decyzje administracyjne	3 645
Zaksięgowane dokumenty	7 476
Informacje o opłacie za odpady komunalne	1 957
Wydane zaświadczenia	482
Projekty uchwał Rady Gminy	86
Zarządzenia Wójta	103
Odpowiedzi na zapytania (Inf. Publiczna)	91

Tabela 4. Statystyka czynności urzędowych w 2025 roku

Gospodarka przestrzenna i inwestycje

W minionym roku odnotowano bardzo dużą aktywność w zakresie planowania inwestycji, szczególnie prywatnych.

- **Warunki Zabudowy:** Rozpatrzono aż **1166 wniosków**, wydając **417 decyzji** (głównie pod budownictwo jednorodzinne i zagrodowe – 410 decyzji).
- **Cel Publiczny:** Wydano **23 decyzje**, które umożliwiły rozwój sieci elektroenergetycznej oraz budowę kluczowej kanalizacji deszczowej w miejscowościach **Lubiewo, Bystaw i Bystawek**.
- **Numeracja:** Nadano **48 nowych numerów** porządkowych budynkom.

Sprawy obywatelskie i Urząd Stanu Cywilnego

Realizacja zadań zleconych z zakresu administracji rządowej obejmowała m.in. prowadzenie rejestrów państwowych:

- **Rejestracja Stanu Cywilnego:** sporządzono akty dla 10 urodzeń, 28 małżeństw oraz 37 zgonów.
- **Dowody Osobiste:** wydano **778 nowych dokumentów** tożsamości.
- **Ewidencja Ludności:** wykonano 213 czynności meldunkowych oraz obsłużono 179 wniosków o wydanie zaświadczeń z rejestrów.
- **Cyfryzacja:** kontynuowano migrację aktów do Rejestru Stanu Cywilnego (546 aktów).

Zamówienia publiczne i współpraca

Urząd dba o przejrzystość wydatkowania środków publicznych:

- Przeprowadzono **19 postępowań przetargowych**.
- Zawarto **32 umowy** poniżej progów ustawowych.
- Wspierano aktywność lokalną poprzez zawarcie **90 umów na wynajem świetlic wiejskich**.

Rozdział III.

BUDŻET GMINY LUBIEWO – 2025

1. Dochody i wydatki budżetu gminy

Budżet gminy jest rocznym planem dochodów i wydatków oraz przychodów i rozchodów budżetu. Uchwalony był w formie uchwały budżetowej przez organ stanowiący przed rozpoczęciem roku budżetowego. Uchwała taka stanowi podstawę gospodarki finansowej gminy w roku budżetowym.

Dochody gminy stanowią dochody własne, subwencje i dotacje z budżetu państwa na realizację zadań zleconych, jak i na dofinansowanie zadań własnych gminy, oraz środki pozyskane z innych źródeł. Z budżetu gminy wydatkowane są środki na realizację: zadań własnych gminy, zadań z zakresu administracji rządowej i innych zadań zleconych gminie (do wysokości otrzymanych dotacji celowych z budżetu państwa) lub udzielenie pomocy finansowej innej jednostce samorządu terytorialnego. Różnica między dochodami a wydatkami budżetu samorządu stanowi odpowiednio nadwyżkę budżetu samorządu terytorialnego lub deficyt. W przypadku wystąpienia deficytu budżetu jednostki samorządu terytorialnego może być on sfinansowany przychodami pochodzącymi ze sprzedaży papierów wartościowych wyemitowanych przez jednostkę samorządu terytorialnego, kredytów, pożyczek, prywatyzacji majątku jednostki samorządu terytorialnego oraz nadwyżki budżetu jednostki samorządu z lat ubiegłych, a także z wolnych środków jako nadwyżki środków pieniężnych na rachunku bieżącym, wynikających z rozliczeń kredytów i pożyczek z lat ubiegłych.

W trakcie roku budżetowego 2025 wprowadzane były zmiany do budżetu przez organ stanowiący na podstawie wnoszonych projektów uchwał przez wójta gminy, w związku z uzyskaniem ponadplanowych dochodów budżetowych, środków pochodzących m.in. z Funduszu Pomocy, Funduszu Pracy, środków z WFOŚiGW oraz zwiększeniem wydatków na wprowadzone do realizacji nowe zadania. Organ wykonawczy wprowadzał zmiany w budżecie w formie zarządzeń w zakresie dochodów i wydatków w związku ze zwiększeniem lub zmniejszeniem przez Wojewodę Kujawsko-Pomorskiego dotacji z budżetu państwa na realizację zadań zleconych lub dofinansowanie zadań własnych gminy, a także dotacji z Krajowego Biura Wyborczego, Delegatury w Bydgoszczy na realizację zadań związanych z przygotowaniem i przeprowadzeniem wyborów uzupełniających do Rady Gminy Lubiewo w okręgu wyborczym nr 5 oraz na Prezidenta Rzeczypospolitej Polskiej.

W uchwale VIII/54/2024 Rady Gminy Lubiewo z dnia 18 grudnia 2024 r. w sprawie uchwalenia budżetu Gminy Lubiewo na 2025 rok ustalono dochody budżetu gminy w łącznej wysokości w kwocie **44 838 369,39 zł**, natomiast wydatki w wysokości **45 863 328,07 zł**, zamykając budżet deficytem w kwocie -1 024 958,68 zł, wskazując w przychodach budżetu jako źródło pokrycia tego deficytu:

- wolne środki w kwocie – **1 024 958,68 zł**.

Po wprowadzonych zmianach na koniec roku budżetowego plan dochodów wyniósł **49 464 839,07 zł**, które zostały zrealizowane w wysokości **50 421 353,13 zł**, tj. w **101,93%**, a na ostateczny plan wydatków **50 681 000,85 zł** zrealizowano je w kwocie **47 064 026,54 zł**,

tj. w **92,86 %**. Planowany wynik finansowy stanowił deficyt w kwocie – **1 216 161,78 zł**, który wykonano w kwocie **3 357 326,59 zł**.

Najwyższe wpływy dochodów Gminy Lubiewo w 2025 roku były z podatku od osób fizycznych i prawnych, które wyniosły 17 300 191,66 zł co stanowiło 34,31% wszystkich wpływów do budżetu. Dotacje, dochody celowe i środki na inwestycje zostały zrealizowane w wysokości 11 751 553,94 zł, co stanowi 23,31% wszystkich zrealizowanych dochodów. Dochody z subwencji w 2025 roku zostały zrealizowane w kwocie 11 414 282,33 zł, tj. 22,64% wszystkich wykonanych dochodów. Istotnymi źródłami dochodów gminy były również wpływy z podatków i opłat w kwocie 6 880 589,87 zł co stanowiło 13,65% wszystkich wpływów. Pozostałe dochody bieżące wykonano w kwocie **2 643 402,13 zł**, natomiast dochody z majątku wyniosły **431.333,20 zł**.

Pełne zestawienie planowanych oraz faktycznie zrealizowanych kwot zawiera **Załącznik nr 2 Plan i wykonanie dochodów i wydatków za rok 2025** dołączony do niniejszego raportu.

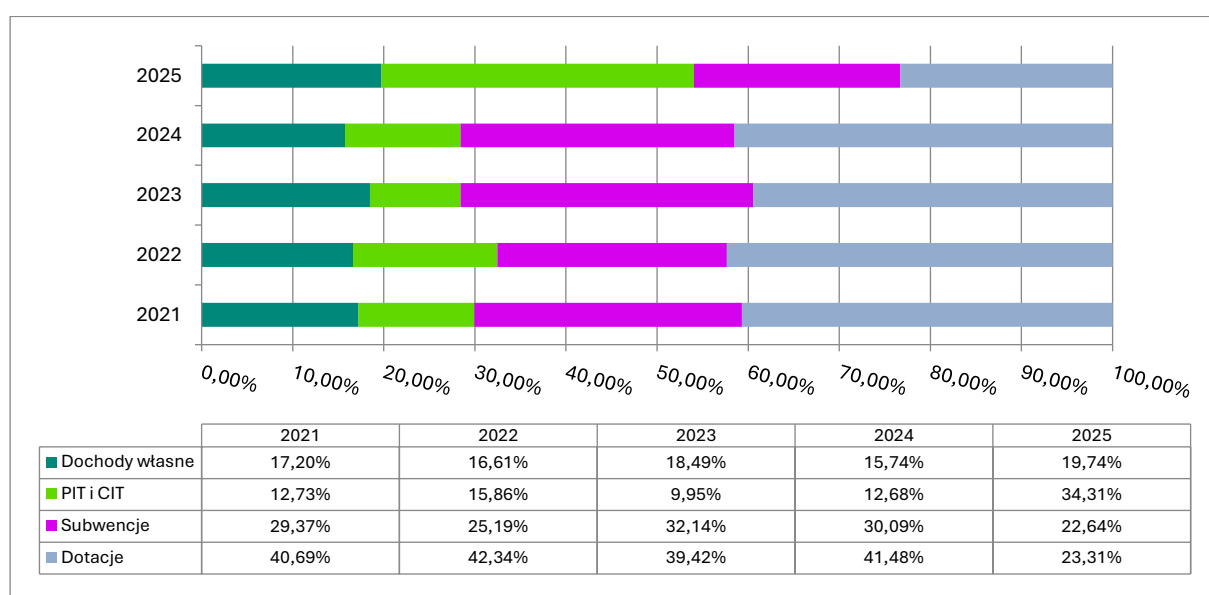

Wykres 2. Dochody Gminy Lubiewo wg kategorii w 2025 roku w porównaniu do lat 2021-2025.

2. Poziom zadłużenia

Na dzień 01.01.2025 r. zadłużenie gminy z tytułu kredytów i pożyczek długoterminowych oraz wyemitowanych obligacji wynosiło **10 119 500,00 zł**.

W 2025 r. spłacono zadłużenie z tytułu kredytów w kwocie: **1 237 500,00 zł**

W kwocie długu Gminy Lubiewo na koniec 2025 r. uwzględnia się:

1. umowy kredytu i pożyczki – **8 882 000,00 zł**;
2. wymagalne zobowiązania – **257,07 zł** (dotyczy Gminnego Ośrodka Pomocy Społecznej w Lubiewie)

Razem zadłużenie na 31.12.2025 r. wyniosło 8 882 257,07 zł. Relacja łącznej kwoty długu Gminy Lubiewo na koniec 2025 roku w relacji do dochodów ogółem pomniejszonych o dotacje i środki o podobnym charakterze oraz powiększonych o przychody z tytułów określonych w art. 217 ust. 2 pkt 4-8 ustawy o finansach publicznych, nieprzeznaczone na sfinansowanie deficytu wyniosła 20,18%.



Rysunek 3. Poziom zadłużenia gminy.

Wyszczególnienie	Kwota [zł]
Pożyczka z WFOŚiGW z 2023 r. (700.000,00) na dofinansowanie zakupu ciężkiego wozu gaśniczego dla OSP Lubiewo	700 000,00
Obligacje wyemitowane w 2014r i 2015 r. (1.050.000)	550 000,00
Kredyt z BS Koronowo O Lubiewo z 2018 r. (2.420.000) na inwestycje	1 370 000,00
Kredyt z BS Koronowo O Lubiewo z 2018 r. (3.000.000) na inwestycje	1 800 000,00
Kredyt z BS Koronowo z 2020 r. (1.000.000) (wykorz. 930.000) na pokrycie deficytu	400 000,00
Kredyt z BS Tczew z 2021 r. (1.700.000) (wykorz. 1.262.000) na pokrycie deficytu	1 112 000,00
Kredyt z BS Koronowo O Lubiewo z 2022 r. (1.320.000) na pokrycie deficytu	1 320 000,00
Kredyt z BS Koronowo O Lubiewo z 2023 r. (1.530.000,00) na pokrycie deficytu i 100.000,00 na spł. Kredytów	1 630 000,00
RAZEM:	8 882 000,00

Tabela 5. Kwoty długoterminowych kredytów i pożyczek stan na 31.12.2025 r.

3. Podatki i opłaty lokalne

Dochody własne gminy w istotnym stopniu kształtowane są przez wpływy z podatków oraz opłat lokalnych. Do kompetencji rady gminy należy coroczne ustalanie stawek tych podatków. W 2025 roku stawki podatkowe wzrosły przeciętnie o 5% w porównaniu z rokiem 2024. Szczegółowe zestawienie obowiązujących stawek przedstawiono w poniższej tabeli.

Wyszczególnienie	2024 rok	2025 rok	różnica
Budynki mieszkalne	0,94 zł	0,99 zł	+0,05 zł
Budynki związane z prowadzeniem działalności gospodarczej	23,94 zł	25,14 zł	+1,20 zł
Budynki zajęte na prowadzenie działalności gospodarczej w zakresie udzielania świadczeń zdrowotnych	6,40 zł	6,72 zł	+0,32 zł
Budynki letniskowe	10,58 zł	11,11 zł	+0,53 zł
Budynki pozostałe	5,83 zł	6,12 zł	+0,29 zł
Budowle	2%	2%	Bez zmian
Grunty związane z prowadzeniem działalności gospodarczej	1,00 zł	1,05 zł	+0,05 zł
Grunty pod wodami powierzchniowymi	6,31 zł	6,63 zł	+0,32 zł
Grunty pod zabudowaniami „B”	0,36 zł	0,38 zł	+0,02 zł
Grunty zurbanizowane niezabudowane „Bp”	0,36 zł	0,38 zł	+0,02 zł
Grunty pod drogami „dr”	0,23 zł	0,24 zł	+0,01 zł
Tereny przemysłowe „Ba”	0,66 zł	0,69 zł	+0,03 zł
Grunty letniskowe „Bz”	0,66 zł	0,69 zł	+0,03 zł
Inne tereny zabudowane „Bi”	0,66 zł	0,69 zł	+0,03 zł
Tereny różne „Tr”	0,66 zł	0,69 zł	+0,03 zł
Opłata targowa	20,00 zł	20,00 zł	Bez zmian
Opłata klimatyczna	1,75 zł	1,75 zł	Bez zmian

Tabela 6. Wysokość stawek opłat i podatków w Gminie Lubiewo w latach 2024-2025.

W 2025 roku należności z tytułu podatków i opłat lokalnych ustalono na poziomie 7 130 365,54 zł. Do budżetu wpłynęła kwota 6 880 589,87 zł, co oznacza wykonanie planu (6 736 330,91 zł) na poziomie wyższym od zakładanego. Szczegółowe zestawienie stawek oraz wpływów z poszczególnych rodzajów danin (m.in. podatek od nieruchomości, rolny, leśny i od środków transportowych) znajduje się w **Załącznik nr 3 Wysokość opłat i podatków w Gminie Lubiewo.**

Na koniec roku zaległości z tytułu podatku od nieruchomości, podatku leśnego, podatku od środków transportowych oraz opłat za gospodarowanie odpadami komunalnymi wyniosły łącznie 232 735,35 zł.

W analizowanym okresie wystawiono 840 upomnień na łączną kwotę 295 672,81 zł oraz 238 tytułów wykonawczych na kwotę 88 772,37 zł.

Stan zaległości w podatkach i opłatach lokalnych przedstawiono w tabeli nr 7.

WYSZCZEGÓLNIENIE	KWOTA ZALEGŁOŚCI (ZŁ)
podatek od nieruchomości os. prawne	31 150,00
podatek od nieruchomości os. fizyczne	41 920,82
podatek rolny os. fizyczne	17 736,88
podatek rolny os. prawne	0,00
podatek leśny os. fizyczne	1 205,08
podatek leśny os. prawne	0,00
podatek od środków transportowych os. fizyczne	5 884,00
opłata za odpady komunalne	134 838,57
Razem zaległości:	232 735,35

Tabela 7. Stan zaległości w poszczególnych podatkach i opłatach lokalnych na dzień 31.12.2025 r.

4. Dane dotyczące innych niż własność praw majątkowych

Majątek finansowy gminy obejmuje udziały i akcje w następujących podmiotach:

- Spółka Akcyjna MUNICIPIUM z siedzibą w Warszawie – 12 akcji o łącznej wartości 1 250 zł,
- Szpital Tucholski Spółka z ograniczoną odpowiedzialnością – 41 udziałów o łącznej wartości 20 500 zł,
- Społeczna Inicjatywa Mieszkaniowa KZN „Kujawy i Pomorze” Spółka z ograniczoną odpowiedzialnością w organizacji – 66 003 udziały o wartości nominalnej 50 zł każdy, o łącznej wartości 3 300 150 zł.

5. Informacje o zmianach w stanie mienia komunalnego

Niniejsze opracowanie przedstawia dane dotyczące stanu mienia komunalnego Gmina Lubiewo, w tym składników majątkowych, dochodów z nimi związanych oraz innych praw majątkowych pozostających w dyspozycji gminy.

Zwiększenie mienia komunalnego Gminy może wynikać z kilku podstawowych przyczyn. Najczęściej są to:

- **Inwestycje gminne** – budowa lub modernizacja infrastruktury (np. dróg, sieci wodociągowych, budynków użyteczności publicznej), które po zakończeniu zwiększają wartość majątku.
- **Nabycie nieruchomości** – zakup gruntów, budynków lub lokali na potrzeby realizacji zadań własnych gminy.
- **Komunalizacja mienia** – nieodpłatne przejęcie mienia od Skarbu Państwa lub innych podmiotów.
- **Darowizny i spadki** – przekazanie mienia na rzecz gminy przez osoby fizyczne lub prawne.
- **Przekształcenia własnościowe** – np. wniesienie majątku do spółek lub jego odzyskanie.
- **Aktualizacja wyceny majątku** – wzrost wartości wynikający z przeszacowania (np. zgodnie z aktualnymi cenami rynkowymi).
- **Realizacja projektów współfinansowanych ze środków zewnętrznych** (np. funduszy UE), które skutkują powstaniem nowych składników majątkowych.

Załącznik

nr

4

Zwiększenia w stanie mienia komunalnego.

Zmniejszenia w stanie mienia komunalnego przedstawia tabela nr 8.

L.p.	Wyszczególnienie	Forma zbycia/likwidacji	Uzyskany dochód w złotych
1.	Sprzedaż dz. Nr 1143/4 o pow. 1115m2 Lubiewo	sprzedaż	50.000,00
2.	Sprzedaż dz. Nr 127/3 o pow. 34m2 Trutnowo	sprzedaż	7.380,00
3.	Sprzedaż samochodu pożarniczego GINAF (OSP Lubiewo)	sprzedaż	10.000,00
4.	Sprzedaż drewna	Sprzedaż	3.739,84
5.	Sprzedaż nieruchomości zabudowanej budynkiem mieszkalnym dz. Nr 1110 o pow. 860m2	sprzedaż	343.400,00
6.	Zmiany dot. powierzchni i wartości gruntów zgodnie z informacjami z rejestru gruntów	aktualizacja	-
7.	Przeniesienie własności dz. Nr 443/5 Bystaw	aport - udziały	-
8.	Budynek nad stawem Lubiewo (Kiosk)	likwidacja	-
9.	Unit stomatologiczny używany	nieodpłatne przekazanie do spl	-
10.	Tablica interaktywna QOMO QWB 200-BW 88	nieodpłatne przekazanie do spl	-
11.	Samochód Toyota yaris ZKGL	sprzedaż/złomowanie	284,55
12.	Sprzedaż linii kablowej niskiego napięcia	Sprzedaż	16.528,81
	RAZEM		431.333,20

Tabela 8. Zmniejszenia w stanie mienia komunalnego.

Dochody wynikające z wykonywania prawa własności pochodzą z gospodarowania mieniem komunalnym, w szczególności z najmu i dzierżawy, sprzedaży składników majątkowych, opłat za użytkowanie wieczyste oraz dochodów z udziałów i akcji.

Lp.	Wyszczególnienie	Dochody w złotych
1.	Dochody z dzierżawy i wynajmu lokali użytkowych,	87.089,38
2.	Dochody z wynajmu mieszkań, bezumowne korzystanie	68.740,82
3.	Dzierżawa gruntów rolnych i jeziora oraz obwodów łowieckich	41.712,76
4.	Wynajem sprzętu na kąpielisku (ZKGL)	6.906,91
5.	Dzierżawa przydomowych oczyszczalni ścieków – etap IV, bezumowne korzystanie	15.734,24
6.	Wynajem sal i pomieszczeń w jednostkach oświatowych	25.462,02
7.	Wynajem pomieszczeń w Urzędzie Gminy	714,64
8.	Wynajem sal w Domu Strażaka w Bystawiu oraz w świetlicach	21.984,62
9.	Wynajem kortów tenisowych	4.003,26
10.	Opłaty za użytkowanie wieczyste	243,04
11.	Wpływy ze sprzedaży działek i nieruchomości, samochodu pożarniczego, drewna, linii kablowej niskiego napięcia	431.048,65
12.	Wpływy ze sprzedaży samochodu toyota (ZKGL)	284,55
13.	RAZEM	703.924,89

Tabela 9. Dochody uzyskane w 2024 r. z tytułu wykonywania prawa własności.

6. Wydatki inwestycyjne i ich udział w wydatkach budżetu gminy

Planowane inwestycje w 2025 r. zostały zrealizowane w kwocie 5 192 835,73 zł, natomiast wydatki ogółem wykonano w wysokości 47 064 026,54 zł. Udział wydatków inwestycyjnych w wydatkach ogółem wyniósł 11,03%.

Przekroczenie progu 10% w wydatkach inwestycyjnych jest często uznawane za bezpieczny wskaźnik prorozwojowy dla gmin wiejskich. Realizacja inwestycji na poziomie ponad 5 mln zł przy budżecie wynoszącym 47 mln zł sugeruje aktywne pozyskiwanie środków zewnętrznych (np. dotacje z funduszy unijnych lub krajowych), co jest uszczegółowione w **Załącznik nr 5 Zadania inwestycyjne realizowane w Gminie Lubiewo w 2025 r.**

Struktura wydatków wskazuje na zachowanie równowagi pomiędzy zapewnieniem ciągłości usług publicznych (wydatki bieżące) a realizacją kluczowych zadań o charakterze trwałym, podnoszących standard życia mieszkańców oraz wartość mienia komunalnego.

Rozdział IV.

REALIZACJA POLITYK, PROGRAMÓW I STRATEGII

1. Strategia Rozwoju Gminy Lubiewo

W dniu 26 czerwca 2025 r. Rada Gminy Lubiewo podjęła Uchwałę Nr XV/99/2025 w sprawie przyjęcia „Strategii Rozwoju Gmina Lubiewo na lata 2025–2033”. Dokument ten stanowi istotny element planowania rozwoju lokalnego, określając główne kierunki działań oraz cele strategiczne gminy w przyjętej perspektywie czasowej.

Strategia Rozwoju Gmina Lubiewo na lata 2025–2033 została opracowana w sposób partycypacyjny, z udziałem mieszkańców oraz przedstawicieli lokalnej społeczności. Proces partycypacji obejmował następujące działania:

1. **Przeprowadzenie ankiety wśród mieszkańców** – w okresie od 1 do 15 lipca 2024 r. mieszkańcy zostali poproszeni o wypełnienie ankiet, które umożliwiły im wyrażenie opinii na temat jakości życia w gminie oraz wskazanie obszarów wymagających poprawy. W wyniku ankietyzacji zebrano 127 ankiet, a ich wyniki zostały przedstawione w „Raporcie z ankiety na temat uwarunkowań oraz potrzeb rozwojowych Gminy Lubiewo”.
2. **Warsztaty strategiczne** – w dniu 16 lipca 2024 r. odbyły się warsztaty z udziałem przedstawicieli Urzędu Gminy, lokalnych instytucji, organizacji pozarządowych oraz mieszkańców. Spotkanie miało na celu wypracowanie analizy SWOT oraz określenie kierunków i działań rozwojowych.
3. **Spotkanie konsultacyjne** – w dniu 8 stycznia 2025 r., w trakcie 35-dniowych konsultacji społecznych, odbyło się spotkanie konsultacyjne, podczas którego zaprezentowano wyniki analizy SWOT w sferze społecznej, przestrzennej i gospodarczej, a także wizję rozwoju gminy, cele strategiczne, cele operacyjne oraz kierunki działań.

„Strategia Rozwoju Gmina Lubiewo na lata 2025–2033” stanowi dokument definiujący mocne i słabe strony oraz szanse i zagrożenia wynikające z uwarunkowań rozwoju gminy. Określa ona wizję rozwoju, cele strategiczne i operacyjne oraz kierunki działań przewidziane do realizacji w okresie jej obowiązywania.

Przyjęte ramy logiczne strategii zostały ujęte w wymiarze terytorialnym poprzez model funkcjonalno-przestrzenny oraz ustalenia i rekomendacje dotyczące kształtowania ładu przestrzennego, co stanowi istotny instrument integracji planowania strategicznego z dokumentami planistycznymi. Strategia jest jednym z podstawowych narzędzi zarządzania i stanowi fundament prowadzenia długookresowej polityki rozwoju gminy przez władze samorządowe.

Dokument ten umożliwia określenie najbardziej efektywnych działań sprzyjających zrównoważonemu rozwojowi całego obszaru gminy, wpływając na rozwój społeczny, przestrzenny i gospodarczy. Jednocześnie strategia przyczynia się do kształtowania wizerunku gminy oraz stanowi źródło informacji dla mieszkańców, inwestorów, podmiotów gospodarczych i organizacji społecznych.

Struktura dokumentu obejmuje:

1. diagnozę stanu gminy (syntezę),
2. strategiczne kierunki rozwoju,
3. model struktury funkcjonalno-przestrzennej oraz ustalenia i rekomendacje w zakresie polityki przestrzennej,
4. system realizacji strategii,
5. spójność dokumentu ze strategią wojewódzką oraz wymogami środowiskowymi.

Cele strategiczne zostały określone na podstawie zidentyfikowanych w diagnozie wyzwań i uporządkowane według trzech głównych wymiarów rozwoju: społecznego, przestrzenno-środowiskowego oraz gospodarczego. Dla każdego z nich wyznaczono cele operacyjne oraz odpowiadające im kierunki działań, których realizacja warunkuje osiągnięcie celów strategicznych. Przy określaniu celów i kierunków działań skoncentrowano się na obszarach priorytetowych dla rozwoju gminy, co pozwoliło ograniczyć ich liczbę do tych możliwych do realizacji w przyjętym horyzoncie czasowym. Głównym założeniem strategii jest stworzenie takiego systemu zarządzania i rozwoju gminy, który zapewni jej zrównoważony rozwój, poprawę jakości życia mieszkańców, rozwój innowacyjnej gospodarki oraz wzrost atrakcyjności turystycznej, przy jednoczesnym poszanowaniu środowiska naturalnego i tworzeniu bezpiecznego oraz przyjaznego miejsca do życia, nauki i prowadzenia działalności gospodarczej.

Wszystkie plany i zamierzenia realizowane przez władze samorządowe będą nawiązywać do Strategii Rozwoju Gminy Lubiewo na lata 2025-2033.

1.1. Projekty zrealizowane ze środków zewnętrznych

Rozbudowa i przebudowa budynku gastronomiczno-socjalnego wraz z zagospodarowaniem terenu nad jeziorem Bystawskim Wielkim – wartość robót budowlanych wynosi 2 008 279,91 zł, Dofinansowanie z Rządowego Funduszu Polski Ład: Program Inwestycji Strategicznych wynosi 1.429.569,96 zł a z Rządowego Funduszu Inwestycji Lokalnych – 590.000,00 zł (z tej kwoty opłacony już został koszt opracowania dokumentacji budowlanej).



Fot. 2. Widok na budynek socjalno-gastronomiczny i zadaszenie ogniska.



Fot. 3. Budynek zaplecza pola namiotowego w na Kąpielisku w Bystawiu oraz wnętrze budynku socjalno-gastronomicznego.

Budowa sieci kanalizacji sanitarnej na terenie działek o nr ewid. 587/2, 585/2, 585/3, 1105 położonych przy ulicy Wincentego Witosa w miejscowości Lubiewo – etap I” - wartość robót budowlanych wyniosła 150 060,00 zł, środki finansowe na realizację przedmiotowego zadania pochodzą z subwencji ogólnej z przeznaczeniem na wsparcie finansowe inwestycji w zakresie kanalizacji.



Fot. 4. Budowa sieci kanalizacji sanitarnej w m. Lubiewo

Zakup, dostawa i wdrożenie infrastruktury sieciowej, serwerowej, systemów bezpieczeństwa IT oraz usług związanych z cyberbezpieczeństwem w ramach projektu pn.: „Cyberbezpieczny samorząd – Urząd Gminy w Lubiewie – wartość zadania wynosi 463 302,87 zł, dofinansowanie ze środków Funduszy Europejskich na Rozwój Cyfrowy 2021-2027 to kwota 474 602,00 zł.

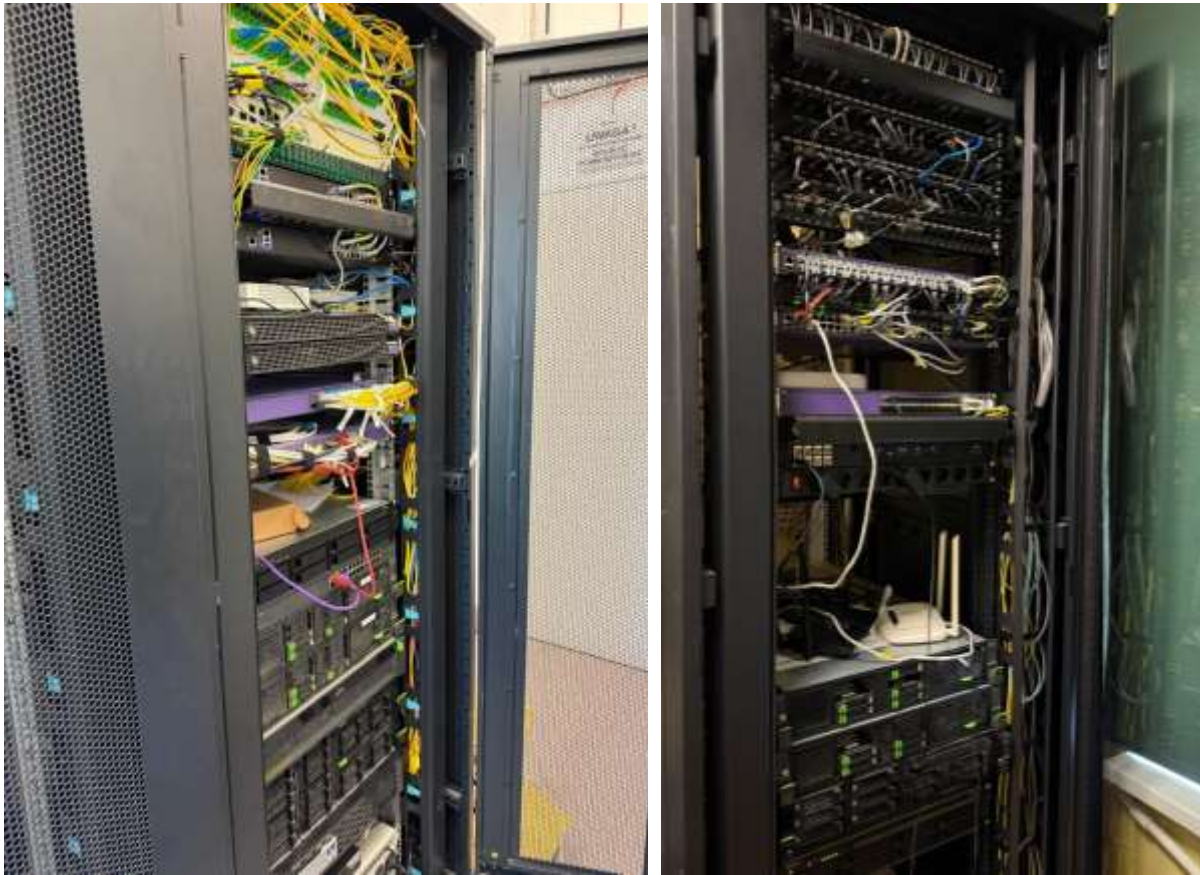

Fot. 5. Infrastruktura sieciowa i serwerowa zainstalowana w CZS i serwerowni Urzędu Gminy.

Zagospodarowanie części działki nr 288 w Bystawiu – budowa obiektów małej architektury w miejscu publicznym w ramach projektu pn.: „Aktywne Place Zabaw” – 2025 – wartość zadania wynosi 265 814,02 zł, dofinansowanie ze środków Resortowego Programu „Aktywne Place Zabaw” 2025 to kwota 251 814,02 zł.



Fot. 6. Plac zabaw przy żłobku w Bystawiu.



Fot. 7. Plac zabaw przy żłobku w Bystawiu.

Doposażenie szkół podstawowych w ramach projektu pn.: „Organizacja zajęć pozalekcyjnych rozwijających kompetencje kluczowe w szkołach podstawowych prowadzonych przez Gminę Lubiewo – wartość zadania wynosi 69 993,60 zł, dofinansowanie ze środków programu Fundusze Europejskie dla Kujaw i Pomorza 2021-2027 w kwocie 66 105,07 zł.



Fot. 8. Sprzęt zakupiony do Szkół Podstawowych w Lubiewie i Bystawiu.

Zestawienie zadań inwestycyjnych przedstawia **Załącznik nr 5**
Zadania inwestycyjne realizowane w Gminie Lubiewo w 2025 r.

1.2. Projekty zrealizowane ze środków budżetu gminy i funduszu sołectkiego

Posadowienie zbiornika naziemnego (okopcowanego) o pojemności 2 700 l wraz z przyłączem gazowym i wewnętrzną instalacją gazu płynnego w budynku świetlicy wiejskiej w m. Lubiewice – wartość zadania wyniosła 22 683,00 zł, płatne ze środków budżetu gminy.



Fot. 9. Instalacja gazowa w Świetlicy Wiejskiej w Lubiewicach i zbiornik naziemny (okopcowany) przy Świetlicy Wiejskiej w Lubiewicach.



Termomodernizacja świetlicy wiejskiej w Wetpinie - wymiana pokrycia dachowego z dociepleniem i likwidacją linii napowietrznej zasilającej budynek – etap I – wartość robót budowlanych wyniosła 19 000,00 zł brutto, płatne ze środków budżetu gminy.

Fot. 10. Wymiana pokrycia dachowego na części budynku świetlicy wiejskiej w m. Wetpin

Pozostałe inwestycje będące w toku – realizowane ze środków funduszu sołeckiego:

„Budowa drogi gminnej Klonowo - Osady nr 010647C - etap II (Fundusz Sołecki-9.000 zł)” – wydatkowano kwotę w wysokości 29.000,00 zł w tym 9 000,00 zł z funduszu sołeckiego na część dokumentacji potrzebnej do uzyskania pozwolenia na budowę.

„Budowa drogi gminnej nr 010616C Sucha - Jania Góra II etap (Fundusz Sołecki 5.000 zł)” wydatkowano kwotę w wysokości 13 320,20 zł w tym 5 000,00 zł z funduszu sołeckiego na wznowienie granic oraz sporządzenie mapy do celów projektowych.

„Rozbudowa drogi gminnej nr 010620C Sucha Młyn- Cierplewo-dokumentacja projektowa I etap drogi nr 010620C ciągłości drogi Sucha Młyn-Cierplewo-Fundusz Sołecki-8.000 zł” wydatkowano kwotę w wysokości 55 922,00 zł w tym 8 000,00 zł z funduszu sołeckiego na część dokumentacji potrzebnej do uzyskania pozwolenia na budowę.

„Przygotowanie dokumentacji budowlanej na ul. Modrakowej w Bystawiu i ul. Zbystawa - I etap Fundusz Sołecki- 8.800 zł” wydatkowano kwotę w wysokości 10 800,00 zł w tym 8 800,00 zł z funduszu sołeckiego na część dokumentacji projektową kanalizacji deszczowej.

„Rozbudowa i przebudowa drogi gminnej nr 010639C w Lubiewie ul. Witosy- II etap (dokumentacja projektowa) FS 4.840 zł” wydatkowano kwotę w wysokości 9 680,00 zł w tym 4 840,00 zł z funduszu sołeckiego na część dokumentacji projektową kanalizacji deszczowej.

„Wznowienie granic ul. Wiatrakowa kierunek Lubiewice droga nr 010605C Bystaw - Trutnowo- Fundusz Sołecki 4.000 zł” wydatkowano kwotę w wysokości 4 000,00 zł na wznowienie części działki nr ewid. 522 obręb Bystaw.

„Budowa drogi gminnej nr 010606C Bystaw - Lubiewo (Bociany) - (dokumentacja) Fundusz Sołecki 4.531,10 zł” wydatkowano kwotę w wysokości 16 700,10 zł w tym 4 531,10 zł z funduszu sołeckiego na pokrycie kosztów sporządzenia projektów podziału nieruchomości.

„Budowa drogi wewnętrznej w Trutnowie-opracowanie dokumentacji projektowej – FS 10.000 zł” wydatkowano kwotę w wysokości 15 000,00 zł w tym 10 000,00 zł z funduszu sołeckiego na część dokumentacji projektowej kanalizacji deszczowej.

„Budowa drogi wewnętrznej Płazowo - Dziuki - dokumentacja budowlana - środki z funduszu sołeckiego 12.728,00 zł” wydatkowano kwotę w wysokości 53 220,00 zł w tym 12 728,00 zł z funduszu sołeckiego na dokończenie dokumentacji projektowej.

„Budowa drogi wewnętrznej Bystawek - Rabuškowo - etap I (dokumentacja budowlana) - Fundusz Sołecki 3.500 zł” wydatkowano kwotę w wysokości 4 360,00 zł w tym

3 500,00 zł z funduszu sołeckiego na wznowienie granic działki nr ewid. 11 obręb Bystawek oraz sporządzenie mapy do celów projektowych.

„Budowa drogi wewnętrznej Wełpin - Teolog (działka nr 94/1 obręb Wełpin) - Fundusz Sołecki 2.000 zł” wydatkowano kwotę w wysokości 2 632,20 zł w tym 2 000,00 zł z funduszu sołeckiego na sporządzenie opinii geotechnicznej.

„Budowa drogi wewnętrznej do hydroforni dz. nr 478/7, 478/10, 478/17, 478/13 obręb Sucha - II etap (Fundusz Sołecki 5.000 zł)” wydatkowano kwotę w wysokości 65 129,11 zł w tym 5 000,00 zł z funduszu sołeckiego na przygotowanie dokumentacji projektowej, zakup wszystkich materiałów i rozpoczęcie prac. Prace wykonał Zakład Komunalny Gminy Lubiewo.

„Budowa obiektów małej architektury w miejscu publicznym na terenie działki o nr ewid. 683/6 obręb Bystaw gmina Lubiewo - Fundusz Sołecki 4.000 zł” wydatkowano kwotę w wysokości 4 250,00 zł w tym 4 000,00 zł z funduszu sołeckiego na sporządzenie mapy do celów projektowych oraz dokumentacji projektowej.

„Zagospodarowanie działki 123/2 w Płazowie - budowa chodnika - Fundusz Sołecki – 8.600 zł” wydatkowano kwotę w wysokości 8 400,00 zł na prace na boisku.

„Termomodernizacja budynku OSP Klonowo - etap I (zakup bramy garażowej) Fundusz Sołecki 8.500 zł” wydatkowano kwotę w wysokości 8 500,00 zł na zakup bramy garażowej.

2. Wieloletni Program Gospodarowania Mieszkaniowym Zasobem Gminy Lubiewo

Szczegółowe zasady i tryb wynajmowania lokali wchodzących w skład mieszkaniowego zasobu Gminy Lubiewo zostały określone w uchwale Nr VII/47/2024 Rady Gminy Lubiewo z dnia 28 listopada 2024 r. w sprawie przyjęcia Wieloletniego Programu Gospodarowania Mieszkaniowym Zasobem Gminy Lubiewo na lata 2025–2029.

Na dzień 31 grudnia 2025 r. zasób mieszkaniowy Gminy Lubiewo obejmował 15 lokali mieszkalnych. Lokale wchodzące w skład mieszkaniowego zasobu Gminy Lubiewo położone są w następujących lokalizacjach:

Lp.	Miejscowość	Liczba lokali
1.	Bystaw	1
2.	Lubiewo	5
3.	Klonowo	4
4.	Bruchniewo	5

Tabela 10. Zasób mieszkaniowy Gminy Lubiewo na dzień 31.12.2025 r

W 2025 r. zasób mieszkaniowy gminy obejmował następujące lokale mieszkalne:

- Klonowo 99 – w budynku znajdują się 4 mieszkania o powierzchni:

mieszkanie 99/1 – 37,43 m²
mieszkanie 99/2 – 34,49 m²,
mieszkanie 99/3 - 58,39 m²
mieszkanie 99/4 – 45,20 m²

łącznie powierzchnia mieszkań w tym budynku to 175,51 m²

- Bruchniewo 5 – w budynku znajduje się 5 mieszkań, o powierzchni:

mieszkanie 5/1 – 36,72 m²
mieszkanie 5/2 – 34,72 m²,
mieszkanie 5/3 – 32,99 m²
mieszkanie 5/4 – 24,35 m²
mieszkanie 5/5 – 35,67 m²

łącznie powierzchnia mieszkań w tym budynku to 164,45 m².

- pozostałe mieszkania, o powierzchni:

ul. Wojska Polskiego 16/1, 89 – 526 Lubiewo – pow. 43,10 m²
ul. Wojska Polskiego 16/3, 89 – 526 Lubiewo – pow. 26,90 m²
ul. Wojska Polskiego 16/5, 89 – 526 Lubiewo – pow. 26,09 m²
ul. Wojska Polskiego 41/1, 89 – 526 Lubiewo – pow. 84,90 m²
ul. Wojska Polskiego 41/2, 89 – 526 Lubiewo – pow. 84,90 m²
ul. Słoneczna 7, 89 – 510 Bystaw – pow. 56,90 m²

łącznie powierzchnia mieszkań to ok. 322,79 m².

Lokale użytkowe:

- 1) ul. Wojska Polskiego 41, 89-526 Lubiewo – pow. 23,50 m²
- 2) ul. Wojska Polskiego 41, 89-526 Lubiewo – pow. 152,41 m²
- 3) ul. Wojska Polskiego 41, 89-526 Lubiewo – pow. 33,73 m²
- 4) ul. Wojska Polskiego 41, 89-526 Lubiewo – pow. 51,16 m²
- 5) ul. Wojska Polskiego 43, 89-526 Lubiewo – pow. 30 m²
- 6) ul. Wojska Polskiego 43, 89-526 Lubiewo – pow. 55 m²
- 7) ul. Stoneczna 4, 89-525 Sucha – pow. 24 m²
- 8) ul. Strażacka 1, 89-510 Bystaw – pow. 11,35 m²
- 9) ul. Stoneczna 3, 89-510 Bystaw – pow. 318,42 m²
- 10) ul. Wodna 8, 89-510 Bystaw - pow. 203,16 m²
- 11) ul. Kościuszki 1 lok. 2, 89-526 Lubiewo - pow. 108,46 m²

Łącznie w zasobie gminy w 2025 r. znajdowało się 15 mieszkań. Oddano do użytkowania 1 mieszkanie, znajdujące się w zasobie gminy. Dokonano sprzedaży budynku mieszkalnego przy ulicy Lipowej 4 w Lubiewie znajdującego się w zasobie gminy. Nie wszczęto żadnych postępowań eksmisyjnych, dotyczących opuszczenia lokali mieszkalnych, będących w zasobach gminy.

Od 16 października 2025 r. nastąpiła zmiana stawek czynszu za najem lokali socjalnych i komunalnych. Zgodnie z Zarządzeniem nr 81/2025 Wójta Gminy Lubiewo stawka za wynajem lokalu komunalnego od 16 października 2025 r. wynosi 9,92 zł/m², a za wynajem lokalu socjalnego 5,25 zł/m².

SPOŁECZNA INICJATYWA MIESZKANIOWA



28 kwietnia 2025 r. podpisano umowę na opracowanie kompletnej dokumentacji projektowej wraz z uzyskaniem pozwolenia na budowę dla nowej inwestycji mieszkaniowej w gminie Lubiewo, polegającej na budowie budynku mieszkalnego wielorodzinnego wraz z infrastrukturą techniczną na działce nr 443/5 (obręb 0001 Bystaw) w miejscowości Bystaw, gmina Lubiewo. W wyniku

przeprowadzonego postępowania wybrano ofertę firmy Proj-Bud Bogusiewicz Arkadiusz z siedzibą w Toruniu.

Nadzwyczajne Zgromadzenie Wspólników Spółki w dniu 2 lipca 2025 r. podjęło uchwały w sprawie wniesienia aportów nieruchomości położonych w gminie Lubiewo. Był to kolejny krok przybliżający rozpoczęcie planowanej inwestycji mieszkaniowej. Na przekazanym gruncie spółka realizować będzie budowę lokali mieszkalnych na wynajem z opcją dojścia do własności.

W gminie Lubiewo powstanie dwukondygnacyjny budynek wielorodzinny, w którym zaplanowano 15 mieszkań. Wszystkie lokale zostaną wykonane w standardzie „pod klucz” z pełnym wyposażeniem sanitarnym i kuchennym.

Pod koniec września 2025 r. Spółka wystąpiła do Starosty Tucholskiego z wnioskiem o wydanie pozwolenia na budowę (decyzja została wydana w marcu 2026 r.), co umożliwiło podjęcie kolejnych działań związanych z realizacją inwestycji.



Fot. 11. Podpisanie aktu notarialnego w dniu 2 lipca 2025 r.

3. Program usuwania wyrobów zawierających azbest na lata 2017 – 2032

W programie usuwania wyrobów zawierających azbest dla Gminy Lubiewo na lata 2017 – 2032 przyjętym uchwałą nr XXXVIII/265/2017 Rady Gminy Lubiewo z dnia 28 grudnia 2017 r., ujęto zadanie polegające na oczyszczeniu terenu Gminy Lubiewo z wyrobów zawierających azbest. Na podstawie zapisów programu również w 2025 roku przy udziale środków finansowych pochodzących z WFOŚiGW w Toruniu i NFOŚiGW sfinalizowano zadanie polegające na demontażu oraz wywozie materiałów zawierających azbest z gospodarstw rolnych. Wymienione odpady z terenu gminy Lubiewo trafiły na odpowiednio przystosowane do tego celu składowisko odpadów niebezpiecznych.

W 2025 roku w gminie Lubiewo zutylizowano łącznie 88,960 ton wyrobów zawierających azbest z 28 nieruchomości.

GMINA LUBIEWO – wyroby zawierające azbest									
Zinwentaryzowane			Unieszkodliwione			Pozostałe do unieszkodliwienia			% zutyli-zowania
Razem	osoby fizyczne	osoby prawne	Razem	osoby fizyczne	osoby prawne	Razem	osoby fizyczne	osoby prawne	
6 981 434	6 755 590	225 844	1 204 915	1 183 386	21 529	5 776 519	5 572 204	204 315	17,26

Tabela 11. Masa wszystkich wyrobów zawierających azbest (w kg)

W 2025 r. na terenie Gminy Lubiewo, firma ECO-POL Sp. z o.o. z siedzibą w Pruszczu wykonała „Przedsięwzięcia w zakresie zbierania, transportu oraz unieszkodliwiania odpadów zawierających azbest realizowane w gospodarstwach rolnych z terenu Gminy Lubiewo” w ilości 88,960 Mg. Odebrano do utylizacji azbest z 28 nieruchomości położonych na terenie Gminy Lubiewo. Całkowita wartość zadania wyniosła 58 713,00 zł. Na powyższe zadanie Gmina Lubiewo otrzymała dofinansowanie z Wojewódzkiego Funduszu Ochrony Środowiska i Gospodarki Wodnej w Toruniu oraz Narodowego Funduszu Ochrony Środowiska i Gospodarki Wodnej w Warszawie w wysokości 70%.

4. Program ochrony środowiska dla Gminy Lubiewo

Program ochrony środowiska dla Gminy Lubiewo na lata 2025-2029 został przyjęty uchwałą nr VIII/59/2024 Rady Gminy Lubiewo z dnia 18 grudnia 2024 r.

Program ochrony środowiska nie jest aktem prawa miejscowego, ma charakter kierunkowy, wyznaczone i opisane w nim zadania są wytyczną dla realizowania polityki środowiskowej na terenie gminy, stawiając jednocześnie szereg zadań inwestycyjnych i pozainwestycyjnych do wykonania w ciągu kolejnych pięciu lat do 2029 r. Program Ochrony Środowiska stanowi niejako kontynuację przyjętych założeń określonych w poprzednim programie ochrony środowiska oraz dokonuje aktualizacji wskazanych zadań i kierunków interwencji, które wynikają z dostosowania do nowych przepisów prawnych i wymogów w zakresie ochrony środowiska oraz nowych uwarunkowań społecznych i gospodarczych. Efektem realizacji Programu będzie utrzymanie dobrego stanu środowiska naturalnego oraz jego poprawa jak również wdrożenie efektywnego zarządzania środowiskiem na terenie gminy. Przedstawione zasady monitorowania Programu przez określone wskaźniki umożliwią kontrolę i ocenę stanu realizacji założonych działań. Niniejszy Program opracowany został zgodnie z Wytycznymi, przygotowanymi przez Ministerstwo Środowiska, które skonsultowano z Państwową Radą Ochrony Środowiska, urzędami marszałkowskimi, Związkiem Powiatów Polskich, Unią Metropolii Polskich, Związkiem Miast Polskich i Związkiem Gmin Wiejskich Rzeczypospolitej Polskiej.

5. Gospodarka odpadami

W 2025 r. z całego terenu gminy zebrano łącznie 1947,1931 Mg odpadów komunalnych zebranych z nieruchomości zamieszkałych, z czego 779,800 Mg stanowiły niesegregowane (zmieszane) odpady komunalne. Na terenie gminy nie funkcjonuje żadne składowisko odpadów komunalnych. W 2025 r. w gminie nie zlokalizowano dzikich wysypisk odpadów komunalnych.

KOD odpadu	Rodzaj odpadu	Ilość odpadów w 2024 roku [Mg]	Ilość odpadów w 2025 roku [Mg]
20 03 01	Niesegregowane (zmieszane) odpady komunalne	638,380	601,1600
15 01 02	Opakowania z tworzyw sztucznych	171,200	178,400
15 01 07	Opakowania ze szkła	112,860	114,020
200123*	Urządzenia zawierające freony	0,340	1,480
20 01 35*	Zużyte urządzenia elektryczne i elektroniczne inne niż wymienione w 20 01 21 i 20 01 23 zawierające niebezpieczne składniki	0,0800	0,740
20 01 36	Zużyte urządzenia elektryczne i elektroniczne inne niż wymienione w 20 01 21, 20 01 23, 20 01 35	0,6800	3,180
ex 20 01 99	Inne nie wymienione frakcje zbierane w sposób selektywny – popioły	158,700	181,240
16 01 03	Zużyte opony	12,960	15,180
15 01 01	Opakowania z papieru i tektury	53,030	50,360
20 03 07	Odpady wielkogabarytowe	60,540	62,340
20 02 01	Odpady ulegające biodegradacji	299,060	306,820
20 01 32	Leki inne niż wymienione w 20 01 31	0,1531	0,1775

Tabela 12. Zestawienie ilości odpadów komunalnych w 2024 i 2025 roku

KOD odpadu	Rodzaj odpadu	Ilość odpadów w 2024 roku [Mg]	Ilość odpadów w 2025 roku [Mg]
15 01 02	Opakowania z tworzyw sztucznych	6,060	6,540
16 01 03	Zużyte opony	9,240	13,400
15 01 01	Opakowania z papieru i tektury	2,080	2,680
17 01 02	Gruz ceglany	0	1,420
17 06 04	Materiały izolacyjne inne niż wymienione w 17 06 01 i 17 06 03	0	1,580
17 01 07	Zmieszane odpady z betonu, gruzu ceglanego, odpadowych materiałów ceramicznych i elementów wyposażenia inne niż wymienione w 17 01 06	0	1,460
20 01 21	Lampy fluorescencyjne i inne odpady zawierające rtęć	0	0,080
20 01 10	Odzież	4,940	17,900
20 02 01	Odpady ulegające biodegradacji	91,820	79,180
20 03 07	Odpady wielkogabarytowe	50,860	55,740

Tabela 13. Zestawienie ilości odpadów komunalnych zebranych z PSZOK w 2024 i 2025 roku

Na podstawie sprawozdań otrzymanych od firm odbierających odpady komunalne z całego terenu gminy Lubiewo w roku 2024 i 2025 odebrano następujące frakcje i ilości odpadów.

KOD odpadu	Rodzaj odpadu	Ilość odpadów odebranych z terenu gminy w 2024 roku [Mg]	Ilość odpadów odebranych z terenu gminy w 2025 roku [Mg]
20 03 01	Niesegregowane (zmieszane) odpady komunalne	823,260	779,500
15 01 02	Opakowania z tworzyw sztucznych	195,220	203,400
15 01 07	Opakowania ze szkła	130,820	125,400
17 01 02	Gruz ceglany	3,140	3,180
17 06 04	Materiały izolacyjne inne niż wymienione w 17 06 01 i 17 06 03	1,440	2,300
20 01 23*	Urządzenia zawierające freony	0,340	1,480
17 01 07	Zmieszane odpady z betonu, gruzu ceglanego, odpadowych materiałów ceramicznych i elementów wyposażenia inne niż wymienione w 17 01 06	2,440	3,660
17 01 01	Odpady betonu oraz gruz betonowy z rozbiórek i remontów	0	0,420
17 09 04	Zmieszane odpady z budowy, remontów i demontażu inne niż wymienione w 17 09 01, 17 09 02 i 17 09 03	1,6800	0
20 02 03	Inne odpady nie ulegające biodegradacji	9,640	8,600
20 01 21	Lampy fluorescencyjne i inne odpady zawierające rtęć	0	0,080
20 01 35*	Zużyte urządzenia elektryczne i elektroniczne inne niż wymienione w 20 01 21 i 20 01 23 zawierające niebezpieczne składniki	0,080	0,740
20 01 36	Zużyte urządzenia elektryczne i elektroniczne inne niż wymienione w 20 01 21, 20 01 23 i 20 01 35	0,680	3,180
ex 20 01 99	Inne nie wymienione frakcje zbierane w sposób selektywny – popioły	165,620	184,040
16 01 03	Zużyte opony	22,200	28,580
20 01 39	Tworzywa sztuczne	1,220	0
15 01 01	Opakowania z papieru i tektury	60,400	58,360
20 03 07	Odpady wielkogabarytowe	114,400	125,780
20 02 01	Odpady ulegające biodegradacji	409,520	403,06
20 01 32	Leki inne niż wymienione w 20 01 31	0,1531	0,1775
20 01 10	Odzież	4,940	21,400
	Razem:	1947,1931	1954,3375

Tabela 14. Zestawienie ilości odpadów komunalnych zebranych z całego terenu Gminy Lubiewo w 2024 i 2025 roku

W 2024 roku z całego terenu gminy zebrano łącznie 1947,1931 Mg odpadów, a w 2025 r. 1954,3375 Mg odpadów komunalnych. Między 2024 a 2025 rokiem nastąpił wzrost odebranych odpadów o ok 1%.

W gminie nie funkcjonują zakłady szczególnie uciążliwe dla środowiska. W celu polepszenia warunków środowiskowych, w których żyją mieszkańcy w 2025 r. gmina podjęła następujące działania:

- prowadzony jest Punkt Selektywnej Zbiórki Odpadów Komunalnych w Bystawiu,
- prowadzono monitoring zrekultywowanego składowiska odpadów innych niż niebezpieczne i obojętne w Bystawku.

6. Wprowadzenie zadrzewień i zakrzewień

Dofinansowanie Wojewódzkiego Funduszu Ochrony Środowiska i Gospodarki Wodnej w Toruniu w ramach Regionalnego Programu Priorytetowego Ochrona Przyrody 2025” zadania pn. „Wprowadzanie zadrzewień i zakrzewień w gminie Lubiewo w 2025 roku”.

W 2025 roku Gmina Lubiewo uzyskała dofinansowanie z Wojewódzkiego Funduszu Ochrony Środowiska i Gospodarki Wodnej w Toruniu na przedsięwzięcie pod nazwą: "Wprowadzanie zadrzewień i zakrzewień w gminie Lubiewo w 2025 roku " w ramach umowy numer DB25004/OP-zz. Gmina Lubiewo dokonała nasadzeń w miejscowości Klonowo za budynkiem Szkoły Podstawowej oraz Świetlicy Wiejskiej, stanowiącej własność Gminy Lubiewo. Nasadzono rośliny z gatunku: jarząb mączny, dąb szypułkowy, buk pospolity, sosna górska - kosodrzewina, wierzba purpurowa, kalina koralowa. Całkowity koszt przedsięwzięcia wyniósł 10.000,00 zł z czego kwota dofinansowania z Wojewódzkiego Funduszu Ochrony Środowiska i Gospodarki Wodnej w Toruniu wyniosła 7.000,00 zł. Zwiększenie liczby drzew i krzewów w gminie będzie skutkowało poprawieniem walorów estetycznych i turystycznych gminy oraz warunków przyrodniczych i krajobrazowych wsi. Z uwagi na fakt, iż część gruntów gminy Lubiewo znajduje się na terenie Tucholskiego Parku Krajobrazowego i jego otuliny oraz w strefie Chronionego Krajobrazu Zalewu Koronowskiego i na obszarach Natura 2000, w gminie Lubiewo przykłada się dużą wagę do ochrony wszystkich walorów przyrodniczych znajdujących się na tym terenie. Wprowadzanie nowych terenów zieleni mobilizuje mieszkańców gminy do szczególnej dbałości o przyrodę w swoim otoczeniu, a ponadto drzewa będą pochłaniały szkodliwe dla ludzi gazy (CO₂, SO₂, H₂S) oraz pyły i metale ciężkie. Obecnie na terenie gminy Lubiewo zdecydowanie poprawia się sytuacja przyrodnicza, ponieważ dzięki wsparciu WFOŚiGW w Toruniu wprowadzanych jest coraz więcej drzew i krzewów. Wsie gminy Lubiewo coraz bardziej zazieleniają się i pięknieją.



Fot. 12. Nasadzenia w miejscowości Klonowo

7. Edukacja ekologiczna

Edukacja ekologiczna oraz kształtowanie postaw prośrodowiskowych od najmłodszych lat stanowią ważną inwestycję w naszą wspólną przyszłość. To właśnie dzieci, poprzez zdobywaną wiedzę i rozwijaną wrażliwość na otaczającą przyrodę, mogą w przyszłości podejmować świadome i odpowiedzialne decyzje. W tym celu, jak co roku, 24 maja 2025 r. w Urzędzie Gminy Lubiewo odbył się finał gminnego konkursu plastycznego pod hasłem „Przyroda – nasze wspólne dobro”. Wydarzenie to zostało zrealizowane w ramach Regionalnego Programu Priorytetowego Edukacja Ekologiczna 2025. Komisja konkursowa stanęła przed niełatwym zadaniem. Podczas oceny nadesłanych prac pod uwagę brano przede wszystkim:

- **Pomysłowość i kreatywność** młodych twórców,
- **Estetykę** wykonania prac,
- **Siłę przekazu**, czyli to, jak skutecznie plakat promuje postawy proekologiczne.

Konkurs spotkał się z dużym zainteresowaniem uczniów z terenu naszej gminy. Łącznie wpłynęło aż **66 prac** z następujących placówek:

Szkoła Podstawowa	Liczba przekazanych prac
im. Janusza Korczaka w Bystawiu	38
im. Wojska Polskiego w Lubiewie	12
Szkoła Podstawowa w Klonowie	16

Tabela 15. Wykaz szkół, które wzięły udział w konkursie „Przyroda – nasze wspólne dobro”

Nagrody dla laureatów oraz uczestników konkursu zostały sfinansowane dzięki wsparciu zewnętrznemu. Gmina Lubiewo pozyskała na ten cel **dofinansowanie z Wojewódzkiego Funduszu Ochrony Środowiska i Gospodarki Wodnej w Toruniu**, które pokryło **100% wartości zadania**. Wydarzenie to było doskonałą okazją do rozwijania kreatywności najmłodszych oraz promowania troski o środowisko naturalne.



Fot. 13. Uczestnicy konkursu - Szkoła Podstawowa w Bystawiu, Lubiewie i Klonowie

Dofinansowanie Wojewódzkiego Funduszu Ochrony Środowiska i Gospodarki Wodnej w Toruniu w ramach Regionalnego Programu Priorytetowego Edukacja Ekologiczna 2025 zadania pn. Gminny Konkurs Fotograficzny „FOTOGRAFUJĘ - PODZIWIAM GMINĘ LUBIEWO”. W dniu 02.10.2025 r. w tut. Urzędzie Gminy Lubiewo odbyło się rozstrzygnięcie Gminnego Konkursu fotograficznego „FOTOGRAFUJĘ - PODZIWIAM GMINĘ LUBIEWO”. Na konkurs dotarło 27 prac fotograficznych.

Na konkurs przekazane zostały prace ze szkół:

- Szkoły Podstawowej im. Janusza Korczaka w Bystawiu – 21 prac;
- Szkoły Podstawowej im. Wojska Polskiego w Lubiewie – 6 prace.

Ocenie podlegały:

- pomysł oraz kreatywność twórcy pracy;
- jakość wykonania;
- siła przekazu zdjęcia.

Na powyższe zadanie (zakup nagród) Gmina Lubiewo otrzymała dofinansowanie z Wojewódzkiego Funduszu Ochrony Środowiska i Gospodarki Wodnej w Toruniu stanowiące 100% wartości zadania.



Fot. 14. Jakub Koch – klasa 6 a
- Szkoła Podstawowa im.
Janusza Korczaka w Bystawiu

Fot. 15. Filip Kufel – klasa 4b - Szkoła Podstawowa im. Janusza Korczaka w Bystawiu



Fot. 16. Mieszko Deja – klasa 1a - Szkoła Podstawowa im. Janusza Korczaka w Bystawiu

8. Pomniki przyrody oraz użytki ekologiczne

Aktem prawnym, regulującym cele, zasady i formy ochrony przyrody w Polsce jest ustawa z dnia 16 kwietnia 2004 r. o ochronie przyrody (Dz. U. z 2024 r. poz. 1478 z późn. zm). Na terenie Gminy Lubiewo ochroną objęto 42 pomniki przyrody oraz 116 użytków ekologicznych. Tą formą ochrony w większości objęte są drzewa (40 szt.) oraz 2 głązy narzutowe. Zgodnie z ustawą o ochronie przyrody ustanowienie lub zniesienie pomnika przyrody, stanowiska dokumentacyjnego, użytku ekologicznego lub zespołu przyrodniczo-krajobrazowego następuje w drodze uchwały rady gminy. Pomnikami przyrody są pojedyncze twory przyrody żywej i nieożywionej lub ich skupiska o szczególnej wartości przyrodniczej, naukowej, kulturowej, historycznej lub krajobrazowej oraz odznaczające się indywidualnymi cechami, wyróżniającymi je wśród innych tworów, okazałych rozmiarów drzewa, krzewy gatunków rodzimych lub obcych,

źródła, wodospady, wywierzyska, skałki, jary, głązy narzutowe oraz jaskinie. Użytkami ekologicznymi są zasługujące na ochronę pozostałości ekosystemów mających znaczenie dla zachowania różnorodności biologicznej - naturalne zbiorniki wodne, śródpolne i śródleśne oczka wodne, kępy drzew i krzewów, bagna, torfowiska, wydmy, płaty nieużytkowanej roślinności, starorzecza, wychodnie skalne, skarpy, kamieńce, siedliska przyrodnicze oraz stanowiska rzadkich lub chronionych gatunków roślin, zwierząt i grzybów, ich ostoje oraz miejsca rozmnażania lub miejsca sezonowego przebywania.

W czerwcu 2025 r. przedstawiciele Urzędu Gminy w Lubiewie oraz przedstawiciele Nadleśnictwa Zamrzenica dokonali kontroli pomników przyrody znajdujących się na terenie Nadleśnictwa. Wykonano dokumentację fotograficzną, potwierdzono lokalizację, dokonano pomiaru pierścienicy oraz dokonano wstępną ocenę fitosanitarną drzew.

9. Ochrona klimatu - Program „Czyste Powietrze”

Czyste Powietrze to kompleksowy program, którego celem jest poprawa jakości powietrza oraz zmniejszenie emisji gazów cieplarnianych poprzez wymianę źródeł ciepła i poprawę efektywności energetycznej budynków mieszkalnych jednorodzinnych. Od dnia 04.05.2021 r. dla mieszkańców Gminy Lubiewo funkcjonuje bezpłatny punkt konsultacyjno- informacyjny w ramach rządowego programu Czyste Powietrze.

W punkcie można uzyskać informacje o zasadach Programu oraz bezpłatne wsparcie w zakresie przygotowywania wniosku o dofinansowanie. Punkt pomaga także przy rozliczaniu przyznanych dofinansowań, w tym przy poprawnym wypełnianiu wniosków o płatność oraz kompletowaniu wymaganych załączników.

Największym zainteresowaniem w programie „Czyste Powietrze” wśród mieszkańców Gminy Lubiewo cieszą się pompy ciepła, na drugim miejscu znajdują się kotły na pellet drzewny oraz kotły zgazowujące drewno.

Punkt Czystego Powietrza jest obsługiwany przez 2 pracowników. To właśnie tutaj nasi mieszkańcy pozyskują informacje o możliwych dotacjach na wymianę pieca i termomodernizację. Tylko stabilność zatrudnienia gwarantuje osiągnięcie dobrych efektów w naszej Gminie (od początku funkcjonowania punktu pracują te same osoby). W 2025 r. do Wojewódzkiego Funduszu Ochrony Środowiska i Gospodarki Wodnej w Toruniu złożono **10 wniosków o dofinansowanie** oraz **39 wniosków o płatność**.

Rezultaty funkcjonowania programu Czyste Powietrze w Gminie Lubiewo wg stanu na dzień 31.12.2025 r. (od początku powstania programu) obrazuje poniższa tabela:

Liczba złożonych wniosków o dofinansowanie [szt.]	Liczba zawartych umów [szt.]	Liczba zrealizowanych przedsięwzięć [szt.]	Kwota wypłaconych dotacji [zł]
252	228	139	4 112 691,87

Tabela 16. Dane dotyczące funkcjonowania Programu Czyste Powietrze w latach 2018-2025

	Lata							2025
	2018	2019	2020	2021	2022	2023	2024	
Liczba złożonych wniosków o dofinansowanie (szt.)	4	21	20	47	41	45	64	10

Tabela 17. Liczba złożonych wniosków o dofinansowanie w ramach Programu Czyste Powietrze w latach 2018-2025.
Źródło: Opracowanie własne na podstawie danych udostępnionych przez WFOŚiGW w Toruniu.

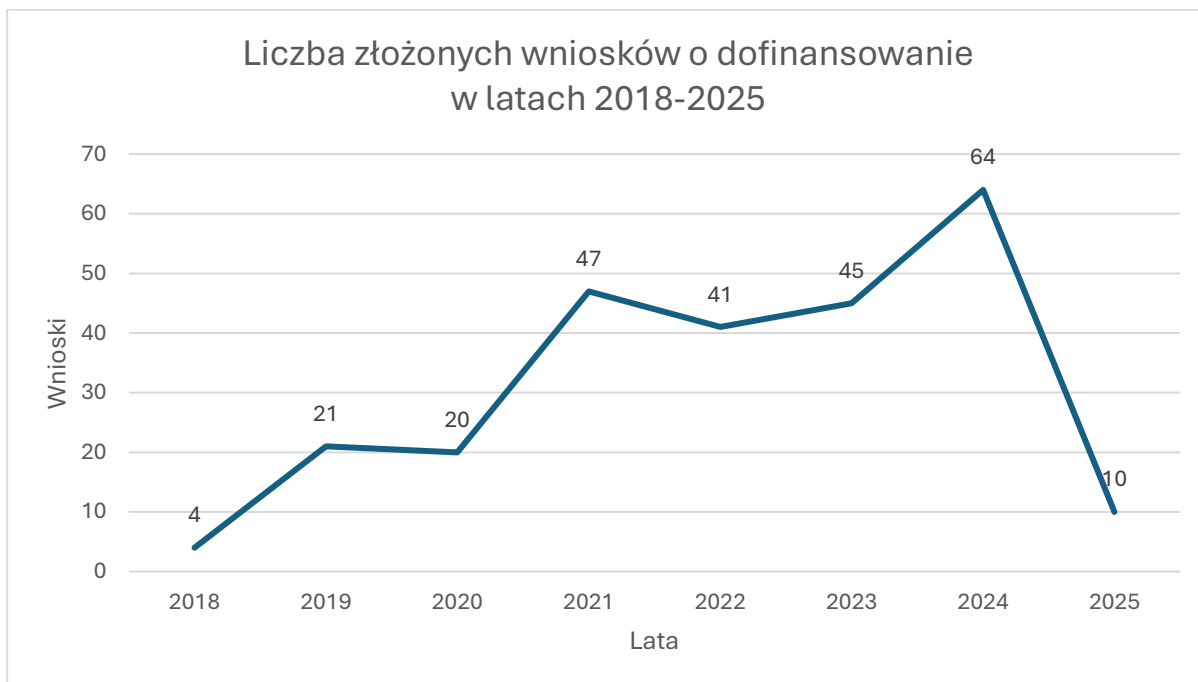

Wykres 3. Liczba złożonych wniosków o dofinansowanie w ramach Programu Czyste Powietrze w latach 2018-2025.
Źródło: Opracowanie własne na podstawie danych udostępnionych przez WFOŚiGW w Toruniu.

W 2025 r. doświadczyliśmy drastycznego, ponad 5- krotnego spadku liczby składanych wniosków o dofinansowanie w porównaniu do 2024 r. Do głównych czynników mających wpływ na spadek zainteresowania programem „czyste powietrze” można zaliczyć:

- reformę programu - nowe, rygorystyczne zasady (wprowadzenie obowiązkowego audytu energetycznego, zaostrenie wymogów dla urzędów (lista ZUM) oraz ukierunkowanie dotacji głównie na kompleksową termomodernizację);
- opóźnienie w wypłatach dla beneficjentów (utrzymujące się zaległości w płatnościach zniechęciły wnioskodawców oraz wykonawców);
- wysokie koszty początkowe (nowe wymogi zwiększyły koszty przygotowania inwestycji, co zniechęciło potencjalnych beneficjentów).

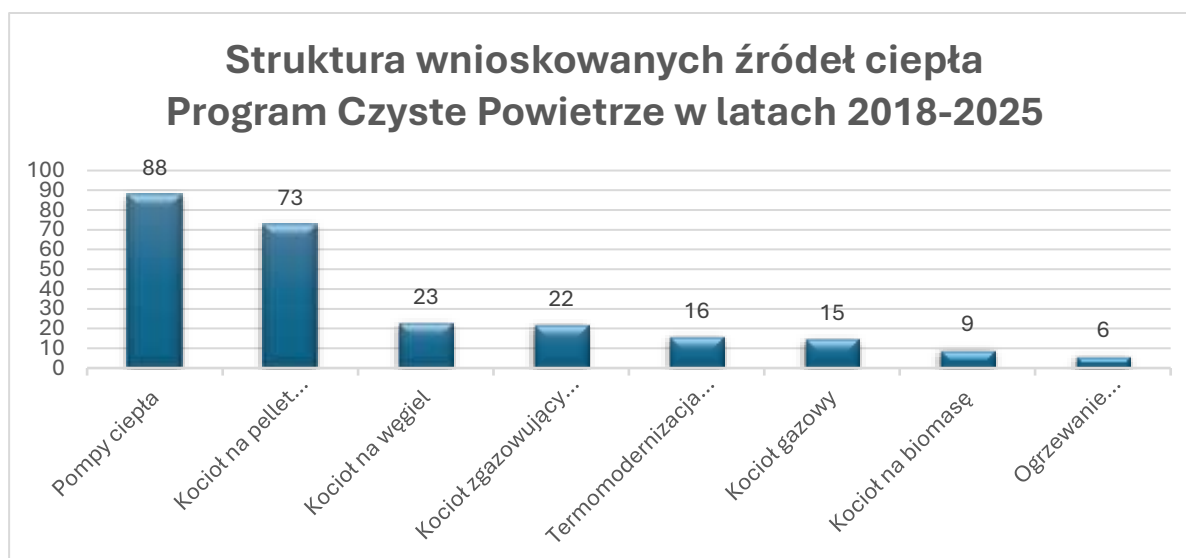

Wykres 4. Struktura wnioskowanych źródeł ciepła w ramach Programu Czyste Powietrze w latach 2018-2025
Źródło: Opracowanie własne na podstawie danych udostępnionych przez WFOŚiGW w Toruniu

Przez lata funkcjonowania program „Czyste powietrze” stale ewaluował, był modernizowany aż 10-krotnie. 28 listopada 2024 roku Narodowy Fundusz Ochrony Środowiska i Gospodarki Wodnej (NFOŚiGW) ogłosił zawieszenie przyjmowania nowych wniosków. Powodem tej sytuacji było wykrycie licznych nadużyć związanych z zawyżaniem kosztów usług i materiałów oraz nieuczciwymi praktykami wykonawców.

Co wykazały kontrole?

- Wykonawcy zawyżali ceny usług, korzystając z tego, że pieniądze trafiły bezpośrednio do nich, a nie do beneficjentów.
- Niektóre firmy wymuszały pełnomocnictwa, przejmując kontrolę nad całością dofinansowania.
- W niektórych przypadkach inwestycje były realizowane w sposób nieefektywny, co nie przynosiło oczekiwanych korzyści dla środowiska i właścicieli domów.

Aby temu zapobiec, konieczna była gruntowna reforma programu. Od 31.03.2025 r. ruszył nabór wniosków w nowej odsłonie programu „Czyste Powietrze”. Nowe regulacje miały na celu wyeliminowanie nadużyć w korzystaniu ze środków Narodowego Funduszu Ochrony Środowiska i Gospodarki Wodnej oraz skuteczniejsze wsparcie osób najbardziej potrzebujących.

Zmiany w programie czyste powietrze 2025:

- obowiązkowy audyt energetyczny przed rozpoczęciem inwestycji oraz świadectwo energetyczne po jej zakończeniu;
- jedno dofinansowanie na jeden budynek;
- wymóg posiadania tytułu własności przez co najmniej 3 lata przed złożeniem wniosku (z wyjątkiem przypadków dziedziczenia);
- limity dotacji na urządzenia, usługi i materiały;
- zmiana kryteriów dochodowych dla najwyższego i podwyższonego poziomu dofinansowania;
- kotły, pompy ciepła oraz materiały izolacyjne, takie jak styropian, muszą spełniać kryteria listy ZUM;
- prefinansowanie na nowych zasadach;
- warunek wartości wskaźnika zapotrzebowania na energię użytkową do ogrzewania dla budynku/ lokalu mieszkalnego.

Mimo prób uszczelnienia systemu i walki z nadużyciami dane wskazują na drastyczny spadek złożonych wniosków o dofinansowanie w ramach tego programu.

10. Plan rozwoju sieci dróg gminnych

W „Planie rozwoju sieci dróg gminnych w Gminie Lubiewo na lata 2025-2030” przyjętym Zarządzeniem nr 111/2024 Wójta Gminy Lubiewo z dnia 30.12.2024 r. dokonano analizy infrastruktury drogowej w Gminie Lubiewo i wskazano cele modernizacyjne.

Łączna długość sieci wynosi **78,393 km**. Rozkład poszczególnych typów nawierzchni prezentuje się następująco:

Typ nawierzchni	Długość (km)	Udział procentowy
Drogi gruntowe	ok. 41,996 km	~53,6%
Drogi bitumiczne (asfaltowe)	ok. 32,212 km	~41,1%
Drogi z kostki betonowej	ok. 4,023 km	~5,1%
Drogi z prefabrykatów	ok. 0,162 km	~0,2%
Ścieżki rowerowe	ok. 0,186 km	~0,2%

Tabela 18. Drogi gminne – typy powierzchni

Podsumowując powyższe dane – występuje dominacja dróg gruntowych. Ponad połowa dróg w gminie (**53,6%**) to wciąż drogi gruntowe. To wyjaśnia potrzebę przyjęcia kompleksowego planu rozwoju na lata 2025-2030, mającego na celu poprawę standardu technicznego tych odcinków.

Infrastruktura rowerowa: obecna długość ścieżek rowerowych należących do gminy (**0,186 km**) jest śladowa w skali całej sieci. Może to sugerować, że nadchodzące inwestycje będą kładły większy nacisk na mobilność aktywną i bezpieczeństwo uczestników ruchu.

Plany Inwestycyjne: w Planie wyznaczono 13 konkretnych inwestycji w Zarządzeniu Wójta nr 111/2024 stanowi fundament dla systematycznego utwardzania nawierzchni i łączenia kluczowych punktów komunikacyjnych w gminie. Szczegółowe postępy w pracach oraz aktualny status każdej z 13 inwestycji można zweryfikować w **Załącznik nr 6 Stopień realizacji planu przebudowy, rozbudowy i remontów dróg gminnych**, który stanowi operacyjne rozwinięcie planu i pozwala ocenić efektywność wydatkowania środków budżetowych na infrastrukturę.

Przykład inwestycji drogowej w trakcie realizacji - „Rozbudowa drogi gminnej nr 010612C Lubiewo - Jania Góra od km 0+000 do km 1+541” – wartość zadania wynosi 3 425 468,80 zł, na jego realizację pozyskano dofinansowanie z Rządowego Funduszu Polski Ład: Program Inwestycji Strategicznych w kwocie 1 718 881,00 zł oraz z Fundusz Leśnego w kwocie 511 365,17 zł.



Fot. 17. Rozbudowa drogi Lubiewo - Jania Góra

11. Program Opieki nad Zabytkami

Program Opieki nad Zabytkami Gminy Lubiewo na lata 2024-2027 został przyjęty Uchwałą Nr VI/39/2024 Rady Gminy Lubiewo z dnia 24 października 2024 r. Celem tego opracowania jest określenie zasadniczych kierunków działań samorządu gminnego na rzecz ochrony i opieki nad zabytkami. Dokument ten ma również pozwolić zrozumieć wpływ zabytków na kulturę w lokalnej społeczności oraz pomóc właścicielom w podejmowaniu prawidłowych decyzji związanych z posiadanymi przez nich obiektami.

W przedmiotowym programie ujęto zabytki z terenu gminy Lubiewo wpisane do rejestru zabytków oraz do gminnej ewidencji zabytków. Do rejestru zabytków wpisane są:

- w Bystawiu
 - Zespół kościoła pw. Przemienienia Pańskiego: kościół, cmentarz przykościelny, ogrodzenie murowane;
 - Cmentarz rzymskokatolicki Parafii pw. Przemienienia Pańskiego: murowane ogrodzenie cmentarza od strony zachodniej, północnej i częściowo wschodniej, Kaplica grobowa Franciszki z Perkowskich Biernackiej z działkami nr: 408/1, 408/2, 408/3;
- w Bystawku:
 - Zespół klasztorny Zgromadzenia Sióstr Miłosierdzia św. Wincentego a Paulo: Kościół pw. św. Wawrzyńca z klasztorem, dom kapelana, ogrodzenie zewnętrzne i wewnętrzne wraz z bramami;
- w Lubiewie:
 - Kościół parafialny rzymskokatolicki pw. św. Mikołaja.

Na potrzeby opracowania Programu Opieki nad Zabytkami Gminy Lubiewo została sporządzona gminna ewidencja zabytków przyjęta Zarządzeniem Wójta Gminy Lubiewo nr 67/2024 z dnia 27 sierpnia 2024 r. w formie zbioru kart adresowych zabytków nieruchomości z terenu gminy. Gminną ewidencją zabytków objęte są 192 obiekty, zgodnie z ewidencją wojewódzką.

W 2025 roku, ze względu na priorytety wydatkowe, w budżecie Gminy Lubiewo nie wyodrębniono środków na udzielenie bezpośrednich dotacji celowych na prace konserwatorskie i restauratorskie dla podmiotów zewnętrznych. Pomimo braku bezpośredniego wsparcia z budżetu gminy, na terenie jednostki realizowane były kluczowe inwestycje w obiekty zabytkowe dzięki skutecznemu pozyskiwaniu funduszy zewnętrznych przez właścicieli obiektów.

Realizacja prac przy obiektach sakralnych - w roku sprawozdawczym kontynuowano prace przy elewacji **kościółka pw. św. Mikołaja w Lubiewie**. Inwestycja ta została zrealizowana przez Parafię Rzymskokatolicką dzięki pozyskaniu środków z Europejskiego Funduszu Rozwoju Regionalnego (EFRR) oraz budżetu Województwa Kujawsko-Pomorskiego. **Wartość całkowita zadania:** ponad 93 000,00 zł, kwota dofinansowania: 65 600,00 zł.

Inwestycje gminy w własne obiekty zabytkowe - Gmina Lubiewo aktywnie korzystała z programów rządowych, co pozwoliło na realizację kompleksowej modernizacji mienia komunalnego o charakterze historycznym. W ramach II edycji **Rządowego Programu Odbudowy Zabytków** rozpoczęto realizację zadania: pn. „**Przebudowa i termomodernizacja budynku położonego w Bystawiu przy ul. Wodnej 8**”. Całkowita wartość inwestycji wyniosła **545 593,28 zł**, z czego **450 000,00 zł** stanowiło dofinansowanie zewnętrzne. Inwestycja miała charakter kompleksowy i objęła przebudowę struktury budynku, wymianę pokrycia dachowego, termomodernizację ścian wraz z nową elewacją, wymianę stolarki okiennej i drzwiowej oraz modernizację instalacji wewnętrznych. Prace rozpoczęto w sierpniu 2025 r., a ich odbiór techniczny nastąpił w styczniu 2026 r.



Fot. 18. Przebudowa i termomodernizacja budynku położonego w Bystawiu przy ul. Wodnej 8 – widok przed i po wykonaniu założonych prac.

Realizacja powyższych zadań potwierdza skuteczność gminy w roli lidera procesów rewitalizacyjnych oraz wsparcie dla lokalnych zarządców zabytków w procesie aplikowania o fundusze zewnętrzne.

12. Planowanie przestrzenne

Podstawowym dokumentem planistycznym sporządzanym na szczeblu gminnym jest Studium Uwarunkowań i Kierunków Zagospodarowania Przestrzennego. Nie jest to akt prawa miejscowego, czyli nie zawiera przepisów powszechnie obowiązujących, ale jego postanowienia wiążą organ gminy przy sporządzaniu planów miejscowych. Obecne Studium zostało uchwalone przez Radę Gminy Lubiewo uchwałą nr XLV/316/2018 z dnia 28 czerwca 2018 r.

Dokumentem zastępującym dotychczas obowiązujące studium uwarunkowań i kierunków zagospodarowania przestrzennego będzie plan ogólny, jako akt prawa miejscowego uwzględniany przy sporządzaniu miejscowych planów zagospodarowania przestrzennego oraz będzie stanowić podstawę do wydawania decyzji o warunkach zabudowy. Plan ogólny ma wskazywać, w jakich częściach naszej gminy będzie mogła powstać m.in. zabudowa mieszkaniowa jednorodzinna, zabudowa zagrodowa czy miejsca pracy. Dokument w formie cyfrowej będzie się składał z danych przestrzennych oraz uzasadnienia (grafiki i tekstu).

W Planie zostaną wyznaczone tzw. **strefy planistyczne**, dla których określone będą **podstawowe parametry urbanistyczne**: maksymalny udział powierzchni zabudowy, minimalny udział powierzchni biologicznie czynnej, maksymalna wysokość zabudowy, oraz maksymalna nadziemna intensywność zabudowy. Katalog możliwych stref obejmuje 13 kategorii, do których należą:

1. Strefa wielofunkcyjna z zabudową mieszkaniową wielorodzinną SW;
2. Strefa wielofunkcyjna z zabudową mieszkaniową jednorodziną SJ;
3. Strefa wielofunkcyjna z zabudową zagrodową SZ;
4. Strefa usługowa SU;
5. Strefa handlu wielkopowierzchniowego SH;
6. Strefa gospodarcza SP;

7. Strefa produkcji rolniczej SR;
8. Strefa infrastrukturalna SI;
9. Strefa zieleni i rekreacji SN;
10. Strefa cmentarzy S.C.;
11. Strefa górnictwa SG;
12. Strefa otwarta SO;
13. Strefa komunikacyjna SK.

Rada Gminy Lubiewo przyjęła w dniu 25 stycznia 2024 r. Uchwałę Nr LXXIV/529/2024 w sprawie przystąpienia do sporządzania planu ogólnego Gminy Lubiewo. W kwietniu 2024 r. został wyłoniony wykonawca projektu przedmiotowego planu. Wnioski do planu ogólnego można było składać do dnia 31 lipca 2024 r. Aktualnie trwają prace planistyczne.

Miejscowy plan zagospodarowania przestrzennego jest aktem prawa miejscowego przyjmowanym w formie uchwały Rady Gminy. W 2025 r. Rada Gminy Lubiewo podjęła 1 uchwałę w sprawie przystąpienia do sporządzenia miejscowego planu zagospodarowania przestrzennego obejmującego część obrębu ewidencyjnego Lubiewo gm. Lubiewo.

13. Gminny Program Profilaktyki i Rozwiązywania Problemów Alkoholowych oraz Przeciwdziałania Narkomanii

Rada Gminy Lubiewo Uchwałą Nr VII/49/2024 z dnia 28 listopada 2024 r. przyjęła Gminny Program Profilaktyki i Rozwiązywania Problemów Alkoholowych oraz Przeciwdziałania Narkomanii na lata 2025–2027. W styczniu 2026 r. Radzie Gminy Lubiewo przedłożono raport z realizacji programu za 2025 rok, który został przyjęty pozytywnie.

Zadania określone w programie realizowała Gminna Komisja Rozwiązywania Problemów Alkoholowych w Lubiewie, powołana zarządzeniem Wójta Gminy Lubiewo Nr 10/2019 z dnia 29 stycznia 2019 r. wraz z późniejszymi zmianami². Komisja działała w 7-osobowym składzie i w 2025 roku odbyła 6 posiedzeń. Wydano 37 pozytywnych opinii dotyczących sprzedaży napojów alkoholowych. Do Komisji wpłynęło 9 wniosków o skierowanie na leczenie odwykowe – w 4 przypadkach sporządzono dokumentację i przekazano ją do sądu, natomiast pozostałe osoby objęto wsparciem psychologiczno-terapeutycznym. Skontrolowano również 6 punktów sprzedaży alkoholu.

Na realizację programu w 2025 r. zaplanowano budżet w wysokości 212 084,06 zł, z czego:

- 5 000,00 zł przeznaczono na przeciwdziałanie narkomanii,
- 207 084,06 zł na przeciwdziałanie alkoholizmowi.

Dochody zrealizowano w wysokości 175 787,39 zł (82,89% planu). Łączne wpływy z tytułu zezwoleń na sprzedaż napojów alkoholowych wyniosły 170 000,35 zł (w tym: 136 228,44 zł – tzw. „kapsłowe” oraz 33 771,91 zł – tzw. „małpki”), a środki przeniesione z lat ubiegłych to 13 312,15 zł. Łącznie dostępne środki wyniosły 183 312,50 zł, z czego wydatkowano 175 787,39 zł.

² Zarządzenia zmieniające: nr 27/2020 z dnia 11 marca 2020 r., nr 69/2020 z dnia 3 sierpnia 2020 r. i nr 91/2024 z dnia 4 listopada 2024 r.

Kwota 7 525,11 zł została przeniesiona do wykorzystania w 2026 roku.

Główne obszary realizacji programu:

1. **Działalność Komisji i koszty administracyjne** – 34 818,22 zł

2. **Opłaty sądowe i opinie biegłych** – 9 600,00 zł

3. **Pomoc terapeutyczna - 21 980,00 zł**

Z pomocy terapeutycznej korzystało:

- 2023 r. – 32 osoby (M -20; K – 7; K współuzależnione 5),
- 2024 r. – 35 osób (M -22; K – 6; K współuzależnione 7),
- 2025 r. – 33 osoby (M -23; K – 4; K współuzależnione 6),

W 2025 r. udzielono łącznie 185 porad, w tym:

- 140 porad dla mężczyzn uzależnionych,
- 16 porad dla kobiet uzależnionych,
- 29 porad dla kobiet współuzależnionych.

4. **Pomoc psychologiczna - 16 400,00 zł**

- liczba osób korzystających z porad: 88 (2023 – 95; 2024 – 98),
- liczba udzielonych porad: 219 (2023 – 241; 2024 – 231).

5. **Współpraca instytucjonalna i działania profilaktyczne - 12 000,00 zł**

Realizowano działania we współpracy m.in. z instytucjami zajmującymi się profilaktyką problemów alkoholowych i narkomanii oraz przemocą osobom uzależnionym, konsultacje, wymiana doświadczeń, udział w spotkaniach, rozmowy z pracownikami, rozwiązywanie bieżących problemów alkoholowych, wymiana informacji i organizowanie form przemocy osobom uzależnionym oraz współuzależnionym (m.in. Szpital Świecie, Szpital Piecewo); dystrybucja materiałów informacyjno-edukacyjnych dla klientów „Punktu” oraz instytucji współpracujących (czasopisma, ulotki informacyjne); systematyczna edukacja społeczności lokalnej gminy poprzez zamieszczanie ulotek, broszur, plakatów, przekazywanie informacji, gdzie można szukać pomocy itp. w szkołach i innych placówkach (ośrodki zdrowia, ośrodek pomocy społecznej); przeprowadzenie działań przez funkcjonariuszy policji; programy edukacyjne przeciwko przemocy

6. **„Telefon zaufania – Niebieska Linia”** – 296,40 zł

7. **Działania Policji**

W 2025 r. odnotowano łącznie 44 zdarzenia związane z alkoholem (w 2024 r. – 39), w tym:

- wzrost liczby osób kierujących pojazdami w stanie nietrzeźwości (mechanicznymi – jedna osoba więcej i innymi – 9 osób więcej),
- wzrost przypadków bezpodstawnych wezwań interwencji – o 2 więcej,
- spadek liczby interwencji w miejscach publicznych – o 9 mniej,
- 1 przypadek związany z przeciwdziałaniem narkomanii.

8. **Profesjonalne programy profilaktyczne dla uczniów** – 24 815,35 zł

Realizowano działania edukacyjne w szkołach podstawowych w Lubiewie i Bystawiu, obejmujące m.in. przygotowanie materiałów profilaktycznych (plakaty, ankiety) oraz ich upowszechnianie wśród uczniów i rodziców.



Fot. 19. Przygotowanie materiałów profilaktycznych przez uczniów Szkół Podstawowych w Lubiewie i Bystawiu.



Fot. 20. Realizacja programów profilaktycznych w Szkołach w Lubiewie i Bystawiu.

9. **Propagowanie pozytywnych wzorców przez wspieranie imprez i akcji promujących trzeźwy styl życia** oraz tworzenie alternatywnych sposobów spędzania czasu wolnego dla dzieci z rodzin dysfunkcyjnych – 15.271,80 zł;
10. **Wspomaganie instytucji, lokalnych stowarzyszeń i osób fizycznych wspomagających rozwiązywanie problemów alkoholowych i narkomanii** – 28.000,00 zł;
11. **Zajęcia oraz konkursy w świetlicach wiejskich** (Bystaw, Bystawek, Cierplewo, Klonowo, Lubiewo, Lubiewice, Minikowo, Sucha, Trutnowo, Wetpin) dla dzieci, młodzieży i dorosłych obejmujących tematykę uzależnień – 12.605,62 zł.

Realizacja programu w 2025 roku miała charakter kompleksowy i obejmowała zarówno działania profilaktyczne, edukacyjne, jak i wsparcie terapeutyczne oraz interwencyjne, przyczyniając się do ograniczania problemów uzależnień i przemocy na terenie Gminy Lubiewo.

14. Program współpracy z organizacjami pozarządowymi

Podstawą współpracy jednostki samorządu terytorialnego z organizacjami pozarządowymi (NGO) jest Roczny Program Współpracy, określający cele, zasady oraz formy tej współpracy. Na koniec 2025 roku na terenie Gminy Lubiewo funkcjonowało 49 organizacji pozarządowych - szczegółowy wykaz zawiera **Załącznik nr 7 Wykaz organizacji pozarządowych działających na terenie Gminy Lubiewo.**

Program współpracy Gminy Lubiewo z organizacjami pozarządowymi oraz podmiotami prowadzącymi działalność pożytku publicznego na 2025 rok został przyjęty Uchwałą VI/38/2024 Rady Gminy w Lubiewie z dnia 24 października 2024 r. w sprawie: przyjęcia rocznego programu współpracy Gminy Lubiewo z organizacjami pozarządowymi oraz podmiotami, o których mowa w art. 3 ust. 3 ustawy z dnia 24 kwietnia 2003 r. o działalności pożytku publicznego i wolontariacie na 2025 r.

Celem głównym programu jest budowanie i umacnianie partnerstwa pomiędzy samorządem a organizacjami pozarządowymi w rezultacie osiągamy skuteczną realizację zadań publicznych poprzez wzrost profesjonalizmu działania i potencjału instytucjonalnego organizacji pozarządowych. Zadaniem programu jest poprawa jakości życia, poprzez pełniejsze zaspokajanie potrzeb mieszkańców Gminy Lubiewo, integrację podmiotów, które realizują zadania publiczne, rozwijanie partnerstwa publiczno-społecznego w szczególności sprzyja kontynuowaniu i rozwijaniu partnerskiej współpracy pomiędzy gminą, a organizacjami i podmiotami prowadzącymi działalność pożytku publicznego, rozwojowi tych organizacji. Stwarza mieszkańcom gminy szansę poszerzenia aktywności społecznej, a także umożliwia przekazanie zadań publicznych do realizacji na rzecz organizacji pozarządowych. Program powstał w wyniku konsultacji społecznych.

Miernikiem efektywności Programu są informacje dotyczące jego realizacji, a przede wszystkim:

- 1) liczba ogłoszonych otwartych konkursów ofert na realizację zadań publicznych;
- 2) liczba ofert złożonych w otwartych konkursach ofert;
- 3) liczba zawartych umów na realizację zadania publicznego, w tym liczba organizacji;
- 4) liczba umów zawartych w trybie art. 19a ustawy;
- 5) liczba beneficjentów zrealizowanych zadań;
- 6) wysokość kwot udzielonych dotacji na poszczególne zadania;
- 7) liczba projektów aktów prawa miejscowego stanowionych przez Radę Gminy Lubiewo konsultowanych z organizacjami.

Współpraca z organizacjami pozarządowymi i podmiotami pożytku publicznego może przybierać formy finansowe i pozafinansowe. Finansowe formy współpracy z organizacjami pozarządowymi określa rozdział II Programu i dotyczy m.in. następujących kwestii:

1. zlecenia organizacjom pozarządowym zadań publicznych poprzez:
 - 1) powierzenie wykonania zadań wraz z udzieleniem dotacji na finansowanie ich realizacji;
 - 2) wspieranie zadań wraz z udzieleniem dotacji na dofinansowanie ich realizacji.
2. przeprowadzenia otwartego konkursu ofert, chyba że przepisy odrębne przewidują inny tryb zlecenia.

W budżecie Gminy Lubiewo na rok 2025 zaplanowano środki finansowe na wspieranie realizacji zadań publicznych w wysokości **90 000,00zł**. Zadania wymienione w programie zrealizowano w formie ogłoszonego otwartego konkursu ofert na realizację zadań publicznych w zakresie:

- **20 000,00 zł** na realizację zadań z zakresu wspierania i upowszechniania kultury fizycznej, sportu i rekreacji,
- **30 000,00 zł** – na działalność wspomagającą rozwój wspólnot i społeczności lokalnych, podtrzymywania i upowszechniania tradycji, kultury oraz pielęgnowania polskości i świadomości obywatelskiej,
- **28 000,00 zł** – na działalność w zakresie przeciwdziałania patologiom społecznym i uzależnieniom,
- **12 000,00 zł** na realizację zadań z zakresu rozwoju turystyki i krajoznawstwa,

W 2025 r. ogłoszono jeden otwarty konkurs ofert. Ilość ofert złożonych w odpowiedzi na konkurs pozwoliła na dokonanie wyboru, a w następstwie dofinansowanie różnorodnych form z danego zakresu. Łącznie złożonych zostało 33 ofert konkursowych. Wszystkie pozostałe oferty zostały ocenione pod względem formalnym i merytorycznym. Organizacje tj. Koto Gospodyń Wiejskich

w Lubiewicach oraz Koło Gospodyń Wiejskich w Wetpinie nie złożyły oświadczenia do umowy, który ten dokument stanowił podstawę do podpisania umowy. Organizacja tj. UKS Grom zwrócił 250,00 zł niewykorzystanej dotacji na konto gminne.

Pozostałe organizacje zrealizowały w całości zgłoszone projekty i złożyły sprawozdania z wykonanych zadań. Sprawozdania zostały sprawdzone pod względem merytorycznym i rachunkowym. Do sprawozdań nie wniesiono uwag. **Załącznik nr 8 Wyniki otwartego konkursu ofert na 2025 rok na realizację zadań publicznych.**

Współpraca Gminy Lubiewo z organizacjami pozarządowymi w zakresie pozafinansowym opierała się przede wszystkim na działaniach informacyjnych, organizacyjnych oraz konsultacyjnych. W ramach tej współpracy realizowano między innymi następujące działania:

1. Każda organizacja zainteresowana złożeniem oferty w odpowiedzi na otwarty konkurs ofert mogła skorzystać z indywidualnych konsultacji udzielanych przez pracownika Referatu Organizacyjno-Administracyjnego.
2. Na stronie internetowej www.lubiewo.pl funkcjonuje zakładka „Organizacje pozarządowe”, która umożliwia promocję działalności tych podmiotów. Organizacje są informowane o możliwości przekazywania informacji oraz zdjęć z realizowanych przedsięwzięć do koordynatora współpracy z organizacjami pozarządowymi.
3. Informacje dotyczące działalności organizacji pozarządowych publikowane były również w „Samorządowym Kurierze Lubiewskim”.
4. Organizacjom przekazywano drogą mailową informacje o konkursach ogłaszanych przez grantodawców, szkoleniach, wyjazdach integracyjnych, wizytach studyjnych, piknikach oraz innych przedsięwzięciach skierowanych do organizacji pozarządowych. Organizacje nieposiadające adresu poczty elektronicznej otrzymywały te informacje za pośrednictwem poczty tradycyjnej.
5. Na stronie Biuletynu Informacji Publicznej Gminy Lubiewo zamieszczano informacje dotyczące ogłoszonych konkursów ofert wraz z możliwością pobrania niezbędnych formularzy, projektu programu współpracy z organizacjami pozarządowymi na 2026 rok oraz innych istotnych informacji dla organizacji.
6. Zorganizowano spotkanie konsultacyjne dotyczące projektu programu współpracy z organizacjami pozarządowymi (9 października 2025 r. o godz. 17:00). Spośród 48 zgłoszonych organizacji w spotkaniu udział wzięły 3 osoby reprezentujące 3 organizacje.
7. Na prośbę zainteresowanych organizacji udzielano rekomendacji niezbędnych do aplikowania o środki finansowe z innych źródeł.
8. Organizacje pozarządowe miały możliwość nieodpłatnego korzystania z pomieszczeń świetlic wiejskich, BCKiP oraz Urzędu Gminy w celu organizowania spotkań, szkoleń czy imprez integracyjnych.
9. Organizacjom udzielano wsparcia poprzez:
 - promowanie inicjatyw podejmowanych przez organizacje, m.in. opracowywanie i druk plakatów oraz zaproszeń, publikowanie i udostępnianie na portalach społecznościowych Gminy Lubiewo informacji o wydarzeniach organizowanych przez organizacje pozarządowe,
 - przygotowywanie sprawozdań do Urzędu Skarbowego oraz wysyłanie deklaracji CIT-8 podpisem elektronicznym,

- zgrywanie zdjęć, przygotowywanie materiałów graficznych (np. menu dożynkowych dla Kół Gospodyń Wiejskich), przepisywanie oraz kserowanie dokumentów,
 - pomoc w przygotowywaniu ofert i sprawozdań z realizacji zadań w ramach otwartych konkursów ofert, w tym sporządzanie sprawozdań końcowych.
10. Organizacje były informowane drogą mailową o bezpłatnych szkoleniach online.
 11. Udzielano pomocy w zamawianiu dla organizacji różnych materiałów i usług, np. pieczętek, banerów, pucharów itp.
 12. Organizacjom organizującym wydarzenia integracyjne dla mieszkańców Gminy Lubiewo nieodpłatnie udostępniano sprzęt nagłaśniający, namioty, ławki, stoły oraz inne wyposażenie.
 13. Prowadzono współpracę z Kołami Gospodyń Wiejskich podczas wydarzeń takich jak Dożynki czy konkurs „Bitwa Regionów”,
 14. Organizowanie Biesiady KGW,
 15. Organizacje pozarządowe współpracowały oraz uczestniczyły w obchodach rocznicy wybuchu II wojny światowej w Klonowie oraz w wydarzeniach takich jak XVIII Ogólnopolski Ekologiczny Bieg „Krainą Trzech Wież nad Borami”.
 16. Udzielano pomocy w przygotowaniu dokumentacji niezbędnej do zakładania nowych stowarzyszeń.
 17. Organizacje współpracowały przy organizacji Lubiewskiej Olimpiady Sportowej Seniorów.
 18. Udzielano wsparcia przy realizacji działań w ramach projektu „Dania Wspólnych Chwil”.
 19. Wspólnie z organizacjami organizowano wydarzenia w ramach Europejskiego Tygodnia Sportu oraz akcje rowerowe.

Aktywna współpraca z organizacjami pozarządowymi oraz innymi podmiotami prowadzącymi działalność pożytku publicznego stanowi jedną z istotnych form realizacji zadań własnych Gminy Lubiewo. Organizacje pozarządowe, działające lokalnie i tworzone przez osoby o wspólnych zainteresowaniach i celach, charakteryzują się dużą dynamiką działania oraz wysoką skutecznością w realizacji inicjatyw społecznych.

Pracownicy Urzędu Gminy, dostrzegając duży potencjał tkwiący w organizacjach pozarządowych, starają się aktywnie współpracować z nimi na wielu płaszczyznach, oferując wsparcie oraz pomoc w realizacji inicjatyw społecznych, często również poza standardowymi godzinami pracy.



Fot. 21. Podpisanie umów z NGO - 13 marca 2025 r.

Rozdział V.

POZOSTAŁE ZADANIA WŁASNE GMINY – REALIZACJA

1. Bezpieczeństwo

1.1. Ochrona przeciwpożarowa

Ochrona przeciwpożarowa w gminie Lubiewo polega na działaniach związanych z zapobieganiem pożarom, przygotowaniem do ich zwalczania oraz prowadzeniem akcji ratowniczych.

W szczególności obejmuje:

- zapobieganie pożarom (kontrola, edukacja mieszkańców),
- utrzymanie gotowości bojowej jednostek straży pożarnej,
- prowadzenie akcji gaśniczych i ratowniczych,
- usuwanie skutków pożarów i innych zagrożeń.

Na terenie gminy funkcjonują jednostki włączone do Krajowego Systemu Ratowniczo-Gaśniczego tj.: Ochotnicza Straż Pożarna w Lubiewie, i Ochotnicza Straż Pożarna w Bystawiu (współpracują z Państwową Strażą Pożarną i pełnią ważną rolę w działaniach ratowniczych), które biorą udział w gaszeniu pożarów, ratownictwie drogowym, działaniach podczas klęsk żywiołowych, zabezpieczaniu lokalnych wydarzeń.

Udział w akcjach w 2025 r.: pożary – 60, miejscowe zagrożenia – 87, alarmy fałszywe – 7.

W gminie Lubiewo działa 10 jednostek Ochotniczych Straży Pożarnych.

Liczba członków Ochotniczych Straży Pożarnych wynosi:

- Członkowie OSP zwyczajni – 234;
- Członkowie OSP honorowi – 35;
- Członkowie OSP wspierający – 30;
- Członkowie MDP – 70;
- Kobiety Drużyny Pożarnicze – 4;
- Młodzieżowe Drużyny Pożarnicze – 3.

Działania edukacyjne - Turniej Wiedzy Pożarniczej - dnia 11 kwietnia 2025 r. odbyły się eliminacje gminne Ogólnopolskiego Turnieju Wiedzy Pożarniczej „Młodzież Zapobiega Pożarom”.

Komisja w składzie: przewodniczący - Mateusz Gumiński, członek – Paweł Urban i Andrzej Zemke, bardzo wysoko oceniła poziom wiedzy i przygotowanie uczestników. Do konkursu zgłosiło się łącznie 14 osób w dwóch kategoriach wiekowych: Szkoła podstawowa klasy od I do IV i od V do VIII.

Wyniki w pierwszej grupie wiekowej:

I miejsce – Mikołaj Angelov SP Lubiewo

II miejsce – Przemysław Szatkowski SP Lubiewo

III miejsce – Szymon Jajor – SP Klonowo

Wyniki w drugiej grupie wiekowej:

I miejsce – Zuzanna Jajor SP Lubiewo

II miejsce – Izabela Puczyńska SP Bystaw

III miejsce – Amelia Roda SP Bystaw

Mikołaj Angelov oraz Zuzanna Jajor reprezentowali Gminę Lubiewo na eliminacjach powiatowych. Gratulacje oraz nagrody wręczyła Pani Wójt Joanna Jastak wraz z członkami komisji. Odrębne podziękowania skierowano do opiekunów, którzy przygotowali dzieci i młodzież do konkursu.



Fot. 22. Uczestnicy konkursu

Gminne zawody sportowo-pożarnicze, Lubiewo 2025 r. - jedenaście drużyn reprezentujących jednostki Ochotniczej Straży Pożarnej z terenu gminy Lubiewo wzięło udział w sobotę, 24 maja 2025 roku w Gminnych Zawodach Sportowo-Pożarniczych w tym jedna drużyna MDP. Tradycyjnie Gminne zawody sportowo-pożarnicze OSP w Lubiewie, będące formą intensywnego szkolenia pożarniczego niezbędnego w przygotowaniu do działań ratowniczych, rozegrane zostały na lubiewskim boisku sportowym w dwóch konkurencjach: sztafecie pożarniczej z przeszkodami oraz ćwiczenie bojowe. Nad ich przebiegiem czuwała komisja sędziowska powołana przez Prezesa ZOG ZOSP RP w Lubiewie druha Tadeusza Juraszewskiego, której przewodniczył druh Tomasz Nakielski z KP PSP w Tucholi. Podczas realizowania zadań liczył się przede wszystkim czas, jak również poprawność ich wykonania, gdyż w przypadku popełnionych błędów przyznawano punkty karne. Te doliczano do końcowego wyniku zawodów w postaci dodatkowego czasu. Przed wykonaniem sztafety i ćwiczenia bojowego, każda drużyna obowiązkowo zaprezentowała się w mustrze, która nie była punktowana do kwalifikacji ogólnej. W pierwszej kolejności w sztafecie pożarniczej z przeszkodami zaprezentowały się dwie drużyny żeńskie, a w drugiej kolejności 8 drużyn męskich. W sztafecie pożarniczej najlepszy czas uzyskała reprezentacja żeńska OSP Bystawek, w konkurencji sztafety pożarniczej męskiej najszybsza i najbardziej dokładna okazała się drużyna z OSP Minikowo. Druga punktowana konkurencja wiązała się z ćwiczeniem bojowym, które polegało na zbudowaniu pełnej linii gaśniczej. Tutaj nawet bardziej niż podczas sztafety **liczyła się praca zespołowa. Po konkurencjach drużyn OSP, zaprezentowała się Młodzieżowa Drużyna Pożarnicza z terenu Gminy Lubiewo.** Zawody są kluczowym elementem przygotowania i weryfikacji gotowości jednostek OSP zarówno w KSRG jak i poza KSRG do udziału w działaniach ratowniczych. To największe i najważniejsze zawody realizowane w środowisku ochotniczych straży pożarnych w kraju. Zawody sportowo-pożarnicze

są stałym elementem wyszkolenia zarówno dorosłych członków Ochotniczych Straży Pożarnych, jak i członków Młodzieżowych Drużyn Pożarniczych.

Wyniki Gminnych zawodów sportowo-pożarniczych Lubiewo 2025:

Żeńskie Drużyny Pożarnicze:

1. OSP Bystawek
2. OSP Bystaw

Męskie Drużyny Pożarnicze:

1. OSP Minikowo
2. OSP Klonowo
3. OSP Bystawek

Młodzieżowe Drużyny Pożarnicze:

1. MDP OSP Lubiewo

Po ćwiczeniach bojowych zostały wręczone nagrody ufundowane przez Gminę Lubiewo oraz ZOG ZOSP RP. Za punktowane konkurencje nagrody wręczyli, Wójt Gminy Lubiewo Joanna Jastak oraz Prezes ZOG ZOSP RP w Lubiewie Tadeusz Juraszewski. Gminne Zawody Sportowo Pożarnicze zaszczycił swoją obecnością Generał Roman Kaźmierczak, który również przywiózł i wręczył nagrody dla najlepszej drużyny żeńskiej oraz dla „pechowej” drużyny męskiej, która zajęła ostatnie miejsce w zawodach. Wręczono również nagrody dodatkowe takie jak za najlepsze czasy w sztafecie i w ćwiczeniu bojowym oraz wyróżnienie dla najstarszego zawodnika. Młodzieżowa drużyna pożarnicza otrzymała pamiątkowy puchar, medale oraz nagrody rzeczowe. Generał Roman Kaźmierczak obdarował młodzież słodkim upominkiem. Na stadionie w Lubiewie panowała wspaniała, rodzinna atmosfera. Szczególne podziękowania należą się wszystkim, którzy przyczynili się do organizacji zawodów oraz pomocy w ich przeprowadzeniu. Dziękujemy uczestnikom za „zdrową” rywalizację, kibicom za niesamowity doping.



Fot. 23. Gminne zawody strażackie 2025

Gminne obchody Dnia Strażaka w Cierplewie - 31 maja 2025 roku w Cierplewo odbyły się Gminne Obchody Dnia Strażaka w gminie Lubiewo. Uroczystość rozpoczęła się zbiórką pocztów sztandarowych, strażaków oraz gości, którzy wraz z orkiestrą Ochotnicza Straż Pożarna w Bystawiu przemaszerowali na boisko przy strażnicy OSP Cierplewo.

Następnie odprawiona została msza polowa w intencji strażaków ochotników, którą celebrował Piotr Lubecki. Po nabożeństwie druh Adam Ostrowicki złożył meldunek Prezesowi Zarządu Oddziału Gminnego Związek Ochotniczych Straży Pożarnych RP w Lubiewie – Tadeusz Juraszewski, który powitał wszystkich uczestników i zaproszonych gości. Wśród zaproszonych gości byli między innymi: Przewodniczący Wojewódzkiej Komisji Rewizyjnej Oddziału Wojewódzkiego Związku Ochotniczych Straży Pożarnych RP Województwa Kujawsko-Pomorskiego druh Wojciech Stupiński, członek Wojewódzkiej Komisji Rewizyjnej Oddziału Wojewódzkiego Związku Ochotniczych Straży Pożarnych RP Województwa Kujawsko-Pomorskiego druh Paweł Urban, Komendant Państwowej Straży Pożarnej w Tucholi druh Arkadiusz Kroll, Przewodnicząca Rady Powiatu Tucholskiego Ilona Lesikowska wraz z radnymi powiatowymi, Przewodniczący Rady Gminy Lubiewo Krzysztof Zielazny wraz z radnymi gminy Lubiewo, Wójt Gminy Lubiewo Joanna Jastak oraz przedstawiciel Nadleśnictwa Zamrzenia Przemysław Tokarski oraz sołtysi gminy Lubiewo.

Podczas uroczystości zaproszeni goście złożyli życzenia strażakom, a następnie Wójt Gminy Lubiewo wraz z Prezesem Zarządu Gminnego ZOSP RP wręczyli podziękowania i nagrody strażakom wyróżniającym się największą liczbą wyjazdów w 2024 roku.

Wyróżnieni strażacy z jednostek Ochotnicza Straż Pożarna działających na terenie gminy Lubiewo:

- Aleksander Pilarski – OSP Klonowo
- Marek Olszowy – OSP Bystaw
- Łukasz Zielazny – OSP Sucha
- Daniel Peptowski – OSP Lubiewo
- Mirosław Poraziński – OSP Minikowo
- Andrzej Mięsikowski – OSP Bystawek
- Ewa Deja – OSP Bystawek
- Żaneta Czaplicka – OSP Bystawek
- Bożena Gniot – OSP Bystawek i OSP Lubiewo
- Martyna Zabłocka – OSP Lubiewo
- Joanna Jajor – OSP Klonowo

W uroczystości uczestniczyli przedstawiciele 8 jednostek Ochotnicza Straż Pożarna z terenu gminy Lubiewo. Organizatorem tegorocznych obchodów była jednostka OSP w Cierplewo, na czele z Prezesem Łukaszem Woitmann oraz Naczelnikiem Mikołajem Grochowią. Współorganizatorami wydarzenia byli: Zarząd Oddziału Gminnego Związek Ochotniczych Straży Pożarnych RP w Lubiewie, Sołectwo Cierplewo, Koło Gospodyń Wiejskich w Cierplewie oraz Gmina Lubiewo.

Po zakończeniu oficjalnej części uroczystości na uczestników czekało wiele atrakcji, m.in.: darmowa grochówka, poczęstunek, dmuchany zamek, stoiska KGW, grill oraz wieczorna zabawa taneczna. Dodatkową atrakcją była prezentacja samochodów strażackich z jednostek z terenu gminy wraz z możliwością krótkiej przejażdżki.



Fot. 24. Gminne obchody dnia strażaka w Cierplewie 2025

Konkurs Plastyczny „OSP – strażacy w służbie drugiemu człowiekowi, nie tylko w czasie pożaru” - w dniu 14 listopada 2025 r. w Urzędzie Gminy Lubiewo odbył się finał etapu gminnego Ogólnopolskiego Konkursu Plastycznego „OSP – strażacy w służbie drugiemu człowiekowi, nie tylko w czasie pożaru”. Na konkurs napłynęły prace uczniów i przedszkolaków z: Szkoły Podstawowej im. Wojska Polskiego w Lubiewie, Szkoły Podstawowej im. Janusza Korczaka w Bystawiu, Szkoły Podstawowej w Klonowie, Przedszkola Samorządowego Gminy Lubiewo „Borowiacka Tęcza” w Bystawiu i Lubiewie.

Komisja konkursowa w składzie: Prezes ZG ZOSP RP – Tadeusz Juraszewski, Komendant Gminny – Andrzej Zemke, Wójt Gminy Lubiewo – Joanna Jastak, Inspektor – Natalia Mięsikowska oraz Sekretarz Gminy Lubiewo – Dorota Tomczyk oceniła 114 prac i wyłoniła laureatów tegorocznej edycji na etapie gminnym.

Wyniki konkursu – przedszkola i zerówki:

I miejsce: Antonina Porożyńska, 5 lat, kl. 0 b, Szkoła Podstawowa im. Wojska Polskiego w Lubiewie,

II miejsce: Agata Beszterda, 6 lat, kl. 0, Przedszkole Samorządowe Gminy Lubiewo „Borowiacka Tęcza” w Bystawiu,

III miejsce: Zosia Tomaszewska, 6 lat, Przedszkole Samorządowe Gminy Lubiewo „Borowiacka Tęcza” w Bystawiu,

Wyróżnienia: - Aleksandra Czerwińska, 6 lat, kl. 0, Przedszkole Samorządowe Gminy Lubiewo „Borowiacka Tęcza” w Bystawiu - Hanna Mrozik, 6 lat, kl. 0 a, Szkoła Podstawowa im. Wojska Polskiego w Lubiewie.

Wyniki konkursu – klasy I–IV:

I miejsce: Stanisław Kujawa, kl. IV, Szkoła Podstawowa im. Wojska Polskiego w Lubiewie,

II miejsce: Maria Mrozik, kl. IV b, Szkoła Podstawowa im. Janusza Korczaka w Bystawiu,

III miejsce: Natan Kątny, kl. IV, Szkoła Podstawowa im. Janusza Korczaka w Bystawiu,

Wyróżnienia: Patrycja Wamka, kl. III - Szkoła Podstawowa w Klonowie; Patrycja Burzyńska, kl. I - Szkoła Podstawowa w Klonowie.

Wyniki konkursu – klasy V–VIII:

I miejsce: Kornelia Niemczewska, kl. VI b, Szkoła Podstawowa im. Wojska Polskiego w Lubiewie,

II miejsce: Franciszek Kriger, kl. VI, Szkoła Podstawowa im. Janusza Korczaka w Bystawiu,

III miejsce: Nadia Nakielska, kl. VII b, Szkoła Podstawowa im. Wojska Polskiego w Lubiewie,

Wyróżnienia: - Maria Gackowska, kl. VII, Szkoła Podstawowa im. Wojska Polskiego w Lubiewie -
Jakub Kulczyk, kl. V a, Szkoła Podstawowa im. Wojska Polskiego w Lubiewie,

Wyróżnienie Prezesa ZG ZOSP RP: - Klara Joppek, Przedszkole Samorządowe Gminy Lubiewo „Borowiacka Tęcza” w Lubiewie.

Dnia 5 grudnia 2025 r. członkowie komisji odwiedzili szkoły, aby osobiście pogratulować laureatom i wręczyć nagrody oraz dyplomy. Następnego dnia, 6 grudnia 2025 r., odbyło się wręczenie nagród na etapie powiatowym. Wyróżnienia otrzymali:



Kornelia Niemczewska, kl. VI b, Szkoła Podstawowa im. Wojska Polskiego w Lubiewie – I miejsce w kategorii klas V–VIII,

Franciszek Kriger, kl. VI, Szkoła Podstawowa im. Janusza Korczaka w Bystawiu – IV miejsce w kategorii klas V–VIII,

Stanisław Kujawa, kl. IV, Szkoła Podstawowa im. Wojska Polskiego w Lubiewie – III miejsce w kategorii klas I–IV.



Fot. 25. Laureaci konkursów

1.2. Działalność Policji

Zgodnie z przekazaną przez Komendę Powiatową Policji w Tucholi analizą stanu bezpieczeństwa i porządku publicznego na terenie gminy Lubiewo w 2025 r., odnotowano następujące przestępstwa:

- przestępczość ogólna – 68
- przestępczość gospodarcza – 7
- kradzieże – 4
- kradzież z włamaniem – 4
- kradzież pojazdu – 0
- rozboje – 0
- uszkodzenia mienia – 3
- uszczerbek na zdrowiu – 1
- bójka i pobicie – 0
- przestępstwa narkotykowe – 2
- przestępstwa nietrzeźwi kierujący- 7

Dane dotyczące Posterunku Policji w Cekcynie (Gmina Lubiewo i Gmina Cekcyn)

Z analizy powyższych przestępstw wynika, że największą grupę przestępstw stanowią przestępstwa gospodarcze oraz 17x5 (kradzież cudzej rzeczy, kradzież samochodu, kradzież z włamaniem, rozbój, kradzież rozbójnicza i wymuszenie rozbójnicze, bójka lub pobicie). W 2025 roku nie odnotowano przestępstw w kategoriach kradzieży pojazdów, rozbojów bójka i pobicie.

Liczba osób legitymowanych:

- Legitymowanie osób – 6390,
- Wykroczenia w ruchu drogowym/porządkowym – 908/1416,
- Interwencje w miejscach publicznych/domowych – 400/15 (Gmina Lubiewo).

Ilość interwencji publicznych przeprowadzanych na terenie Gminy Lubiewo na przestrzeni ostatnich lat wzrasta, natomiast zauważalnym jest spadek interwencji domowych, które dotyczą tylko tych związanych z przemocą w rodzinie.

Bezpieczeństwo rodziny

Procedura niebieskiej karty i przestępstwa przeciwko rodzinie (Gmina Lubiewo) – 4.

Zdarzenia drogowe w Gminie Lubiewo:

- Wypadki – 3,
- Kolizje – 40,
- Ranni – 3,
- Zabici – 1.

Ilość wypadków i kolizji na terenie Gminy Lubiewo na przestrzeni lat utrzymuje się na zbliżonym poziomie. Dzięki licznym działaniom organizowanym przez Policję, jak też dzięki poprawie infrastruktury drogowej ilość zdarzeń utrzymuje się na niskim poziomie, co należy uznać za znaczący sukces.

Funkcjonowanie Krajowej Mapy Zagrożeń Bezpieczeństwa:

Liczba zgłoszeń – 157:

- zgłoszeń potwierdzonych/ przekazanych wyeliminowanych – 36,
- zgłoszeń nie potwierdzonych 106.

Narzędziem pomagającym w dbaniu o bezpieczeństwo i porządek publiczny jest Krajowa Mapa Zagrożeń i Bezpieczeństwa, która daje możliwość anonimowego zgłoszenia miejsc i rodzaju występujących zagrożeń, co ułatwia sprawniejsze podejmowanie działań mających na celu eliminację zagrożeń. W gminie Lubiewo zauważalny jest widoczny wzrost aktywności społeczeństwa na Krajowej Mapie Zagrożeń Bezpieczeństwa, co pozytywnie wpływa na rozpoznanie problemów lokalnego środowiska. Należy jednak pamiętać, iż podstawowym sposobem zgłaszania interwencji pozostaje numer alarmowy 112. Na terenie powiatu Tucholskiego najczęstsze zgłoszenia dotyczyły: przekraczania dozwolonej prędkości, nieprawidłowego parkowania, wataśających się bezpańskich psów oraz niewłaściwej infrastruktury drogowej.

1.3. Bezpieczeństwo sanitarne

Państwowa Powiatowa Inspekcja Sanitarna w Tucholi realizuje zadania z zakresu zdrowia publicznego wynikające z ustawy z dnia 14 marca 1985 r. o Państwowej Inspekcji Sanitarnej (Dz.U.2024.416.t.j.). Celem podejmowanych działań jest ochrona zdrowia ludzkiego przed niekorzystnym wpływem szkodliwości i uciążliwości środowiskowych, monitorowanie chorób zakaźnych i zawodowych. Zadania realizowane są poprzez sprawowanie zapobiegawczego i bieżącego nadzoru sanitarnego oraz prowadzenie działalności zapobiegawczej i epidemicznej w zakresie chorób zakaźnych i innych chorób powodowanych warunkami środowiska a także poprzez prowadzenie działalności oświatowo-zdrowotnej.

Do zakresu działania PPIS w Tucholi należy w szczególności kontrola postrzegania przepisów określających wymagania higieniczne i zdrowotne dotyczące: higieny środowiska, a zwłaszcza wody przeznaczonej do spożycia przez ludzi, higieny pracy w zakładach pracy, higieny procesów nauczania i wychowania, higieny wypoczynku i reakcji, warunków zdrowotnych żywności, żywienia i przedmiotów użytku, wymagań higieniczno-sanitarnych określonych dla personelu medycznego, sprzętu oraz pomieszczeń, w których są udzielane świadczenia zdrowotne, zakaz wytwarzania i wprowadzania do obrotu środków zastępczych.

Podejmowane działania	2023	2024	2025
Liczba kontroli	81	90	80
Liczba decyzji administracyjnych	18	19	18
Liczba decyzji kosztowych	36	30	25
Liczba nałożonych mandatów	3	6	6
Kwota mandatów	1000	1600	2100
Kary pieniężne	0	0	0
Kwota kar pieniężnych	0	0	0
Liczba uzgodnień i opinii	33	26	324

Tabela 19. Dane liczbowe dotyczące podejmowanych działań w ramach zapobiegawczego i bieżącego nadzoru sanitarnego na terenie Gminy Lubiewo w latach 2022-2025

Ukąszenia przez kleszcze: 16 ukąszeń (2024 r.- 6 ukąszeń, 2023 r.- 6 ukąszeń, 2022 r.- 14 ukąszeń). Do ukąszeń przez kleszcze doszło w lasach oraz na terenach przydomowych.

Przypadki boreliozy notowano przez cały rok, jednak szczyt zachorowań przypadat na miesiące letnie i wczesno jesienne.

Bezpieczeństwo żywności i żywienie zbiorowe:

Rodzaj zakładu	2023	2024	2025
Zakład żywienia zbiorowego	26	25	27
Zakłady obrotu żywnością	26	25	23
Zakłady produkcji żywności	11	13	14
Zakłady produkcji oraz obrotu materiałami i wyrobami przeznaczonymi do kontaktu z żywnością	1	1	1
Suma:	64	64	65

Tabela 20. Ewidencja zakładów na terenie Gminy Lubiewo podlegająca urzędowej kontroli żywności w latach 2022-2025

Nadzór nad bezpieczeństwem żywności i żywienia

Jakość wody w kąpieliskach i miejscach okazjonalnie wykorzystywanych do kąpeli - jezioro Bystawskie - jakość doskonała. Kąpielisko stanowi miejsce bezpieczne pod względem higienicznym.

1.4. Zarządzanie kryzysowe i obrona cywilna

Zarządzanie Kryzysowe w Gminie Lubiewo funkcjonuje w oparciu o:

- Ustawę z dnia 26.04.2007 r. o zarządzaniu kryzysowym³
- Ustawę z dnia 5 grudnia 2024 r. o ochronie ludności i obronie cywilnej⁴
- Gminny Plan Zarządzania Kryzysowego

Gminny Zespół Zarządzania Kryzysowego (GZZK) jest organem pomocniczym Wójta w zapewnianiu wykonywania zadań zarządzania kryzysowego. Powyższy zespół w Gminie Lubiewo funkcjonuje na podstawie Zarządzenia Nr 70/2017 Wójta Gminy Lubiewo z dnia 02.10.2017 roku w sprawie powołania Gminnego Zespołu Zarządzania Kryzysowego oraz określenie jego składu, organizacji, siedziby oraz trybu pracy.

Zarządzanie Kryzysowe na terenie Gminy Lubiewo oparte jest o zasoby osobowe i sprzętowe Ochotniczych Straży Pożarnych.

Od 20.09.2013 r. Gmina Lubiewo należy do Kujawsko-Pomorskiego Samorządowego Stowarzyszenia SALUTARIS z siedzibą w Toruniu. Stowarzyszenie SALUTARIS to zrzeszenie kujawsko-pomorskich samorządów, które dysponuje Funduszem Solidarnościowym, czyli instrumentem doraźnej, szybkiej pomocy finansowej dla gmin i powiatów dotkniętych skutkami klęsk żywiołowych lub katastrofami. Cel działalności organizacji to wzajemna pomoc w likwidowaniu skutków zdarzeń kryzysowych, które zagrażają życiu lub zdrowiu ludzi albo znacząco wpływają na pogorszenie warunków bytowych mieszkańców. W związku z przynależnością do stowarzyszenia Gmina Lubiewo poniosła w 2025 r. wydatek na opłacenie składki członkowskiej w wysokości 4 419,00 zł.

Finansowanie wykonywania zadań własnych z zakresu zarządzania kryzysowego na poziomie gminnym planuje się w ramach budżetu gminy na dany rok budżetowy. W budżecie jednostki samorządu terytorialnego tworzy się rezerwę celową na realizację zadań własnych z zakresu

³ Ustawa z dnia 26 kwietnia 2007 r. o zarządzaniu kryzysowym - Dz.U. 2007 nr 89 poz. 590

⁴ Ustawa z dnia 5 grudnia 2024 r. o ochronie ludności i obronie cywilnej - Dz. U. 2024 poz. 1907

zarządzania kryzysowego w wysokości nie mniejszej niż 0,5% wydatków budżetu jednostki samorządu terytorialnego, pomniejszonych o wydatki inwestycyjne, wydatki na wynagrodzenia i pochodne oraz wydatki na obsługę długu.

Magazyn Obrony Cywilnej zlokalizowany jest w Lubiewie. Wartość sprzętu Obrony Cywilnej Gminy Lubiewo na dzień 31.12.2025 r. przekazanego w ramach doposażenia z Wojewódzkiego Magazynu OC wynosi 81 491,24 zł, natomiast wartość sprzętu zakupionego z budżetu Gminy Lubiewo wynosi 86 473,32 zł.

W 2025 r. Gmina Lubiewo pozyskała dofinansowanie od Wojewody Kujawsko - Pomorskiego w ramach Programu Ochrony Ludności i Obrony Cywilnej w łącznej kwocie: **444 817,14 zł.**

Załącznik

nr

9

Wykaz zakupów w ramach Programu Ochrony Ludności i Obrony Cywilnej.

1.5. Powszechny obowiązek obrony Rzeczypospolitej Polskiej - rejestracja wojskowa i kwalifikacja wojskowa

Rejestracja wojskowa - prowadzona jest na potrzeby założenia ewidencji wojskowej oraz kwalifikacji wojskowej przez właściwe organy wojskowe. Prowadzi ją Wójt Gminy Lubiewo dla obywateli polskich:

- którzy ukończyli 18 lat,
- posiadających stałe miejsce pobytu lub czasowy pobyt przekraczający trzy miesiące.

Rejestr tworzony jest na podstawie danych pozyskanych z ewidencji ludności prowadzonej przez Wójta. Sporządza się go oddzielnie dla każdego rocznika mężczyzn i kobiet i aktualizuje na bieżąco, w tym w zakresie zmian miejsca zamieszkania. Prowadzenie rejestru nie wymaga zgody ani powiadamiania osób wpisanych. Na podstawie rejestru sporządza się listę stawiennictwa do kwalifikacji wojskowej.

W 2025 r. w rejestrze ujęto:

- 33 mężczyzn i 2 kobiety z rocznika podstawowego,
- 2 mężczyzn z rocznika starszego.

Kwalifikacja wojskowa - dla mieszkańców gminy odbyła się w dniach 11 i 14 kwietnia 2025 r. Wójt Gminy Lubiewo wzywał do stawiennictwa mężczyzn kończących w danym roku 19 lat.

Proces kwalifikacji przeprowadzali wojewodowie przy współudziale:

- szefów wojewódzkich sztabów wojskowych,
- wojskowych komendantów uzupełnień,
- starostów oraz wójtów.

Wójt prowadził listę stawiennictwa. W przypadku niestawienia się do kwalifikacji bez uzasadnionej przyczyny, możliwe było przymusowe doprowadzenie osoby przez Policję. W 2025 r. wydano jedno takie Zarządzenie nr 25/2025 Wójta Gminy Lubiewo z dnia 14 kwietnia 2025 r., na mocy którego 1 osoba została przymusowo doprowadzona do Powiatowej Komisji Lekarskiej. Łączna liczba osób wezwanych do kwalifikacji wojskowej w 2025 r. wyniosła 36.

2. Gospodarka komunalna i infrastruktura – utrzymanie dróg, chodników, ścieżek rowerowych, zieleni, małej architektury oraz oświetlenie ulic, placów, dróg i inne

W ramach bieżącego utrzymania dróg, chodników, ścieżek rowerowych oraz innej infrastruktury gminnej zrealizowano m.in.:

- czyszczenie trzech separatorów,
- równanie dróg i uzupełnianie ubytków,
- wykaszanie poboczy i terenów rekreacyjnych,
- wymianę uszkodzonych i wyblakłych znaków drogowych,
- przygotowywanie i wprowadzanie zmian stałych organizacji ruchu,
- przeprowadzanie akcji zimowego utrzymania dróg,
- odnowienie oznakowania poziomego dróg,
- przeglądy podstawowe obiektów mostowych,
- przeglądy roczne pomostów, siłowni plenerowych i placów zabaw,
- naprawę uszkodzonych elementów placów zabaw i pomostów,
- zakup i montaż przystanku autobusowego oraz koszy na śmieci.

Utrzymaniem powyższej infrastruktury zajmuje się Zakład Komunalny Gminy Lubiewo – szczegółowy opis działań znajduje się od str. 120 Raportu.

Na terenie Gminy Lubiewo w 2025 znajdowało się 787 ledowych punktów świetlnych, których konserwacji dokonuje Enea Oświetlenie Sp. z o.o., w tym 167 punktów będących własnością Gminy, 620 punktów stanowiących majątek Enea Oświetlenie Sp. z o.o. i Enea Operator Sp. z o.o. Na wydatki związane z utrzymaniem oświetlenia ulicznego, placów i dróg w roku 2025 przeznaczono kwotę 389 731,50 zł, w tym bieżące wydatki związane z energią 160 296,78 zł, konserwacja oświetlenia 151 290,00 zł i dzierżawa słupów oświetleniowych 78.144,72 zł. Wcześniejsza wymiana oświetlenia na ledowe pozwoliła na redukcję energii elektrycznej. Wydatki na światlenie uliczne w ciągu ostatnich 4 lat przedstawia poniższa tabela:

L.p.	Rok	Wydatki na oświetlenie ulic (zł)
1.	2022	155 599,75
2.	2023	276 129,08*
3.	2024	130 736,33
4.	2025	160 296,78

Tabela 21. Poziom wydatków na oświetlenie ulic w latach 2022 – 2025.

* w roku 2023 odnotowano znaczny wzrost stawek za energię elektryczną

Stawki za energię elektryczną w zakresie oświetlenia ulicznego przedstawiają się następująco:

- styczeń – czerwiec 2025 r. – 590 zł netto/1MWh
- lipiec – grudzień 2025 r. – 580 zł netto/1MWh

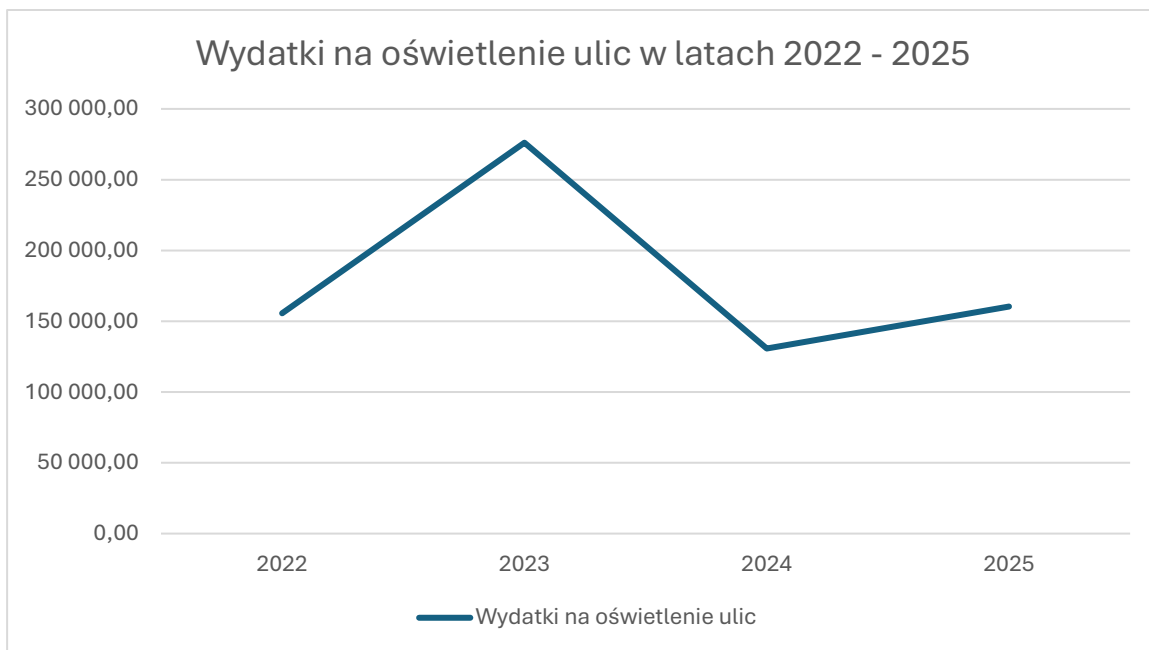

Wykres 5. Wydatki na oświetlenie ulic w latach 2022-2025

3. Kultura

Podstawowym celem realizacji usług w obszarze kultury i ochrony dziedzictwa kulturowego przez samorząd gminy jest:

- zaspokajanie potrzeb kulturalnych mieszkańców,
- wzmacnianie tożsamości kulturowej i pamięci zbiorowej,
- promowanie twórczości i ekspresji kulturalnej,
- stwarzanie warunków do rozwoju osobistego,
- wspieranie relacji międzypokoleniowych i międzykulturowych.

Część usług kulturalnych realizowana jest przez gminną **Instytucja kultury: Biblioteka – Centrum Kultury i Promocji Gminy Lubiewo** (str. 111 Raportu) , natomiast część zadań publicznych zlecana jest organizacjom pozarządowym w trybie otwartych konkursów, zgodnie z ustawą o działalności pożytku publicznego i wolontariacie. Pozwala to na lepsze dopasowanie oferty kulturalnej do potrzeb lokalnych społeczności.

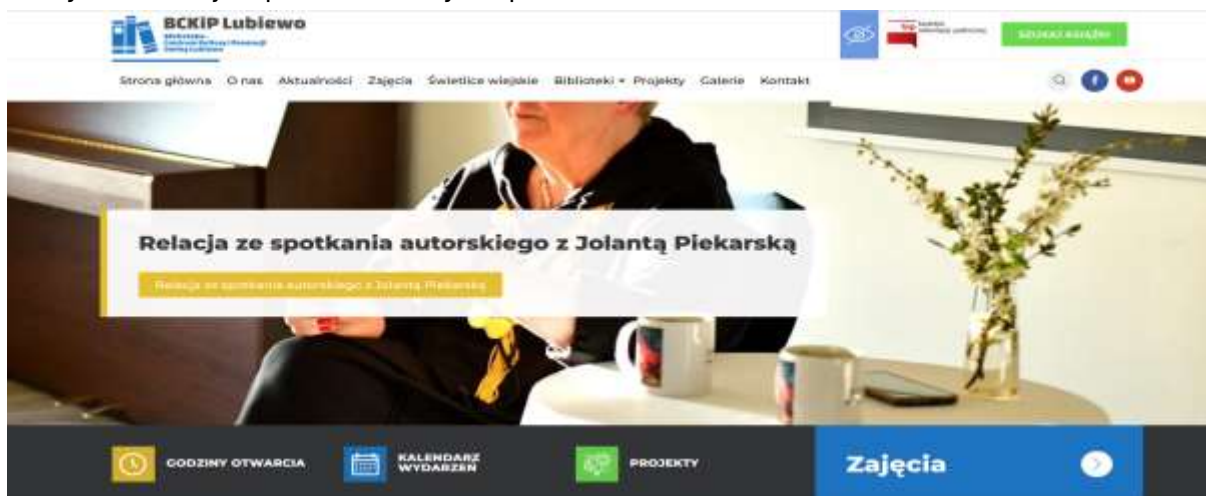

Fot. 26. Strona www Biblioteki Centrum Kultury i Promocji Gminy Lubiewo (BCKIP).

4. Ochrona zdrowia

4.1. Niepubliczny Zakład Opieki Zdrowotnej

Niepubliczny Zakład Opieki Zdrowotnej w Lubiewie działa na podstawie wpisu do Rejestru Zakładów Opieki Zdrowotnej Wojewody Kujawsko-Pomorskiego nr 000000002680, w formie spółki cywilnej od 01.01.2001 r. Zakład realizuje świadczenia z zakresu podstawowej opieki zdrowotnej i rehabilitacji. Kontrakt z Narodowym Funduszem Zdrowia w zakresie podstawowej opieki zdrowotnej podpisano na czas nieokreślony a w zakresie rehabilitacji do końca czerwca 2026 roku.

Świadczenia POZ realizowane są w dni robocze od 8.00 do 18.00. Poza godzinami pracy i w dni wolne w Szpitalu Tucholskim.

Personel medyczny Niepublicznego Zakładu Opieki Zdrowotnej stanowi troje lekarzy z drugim stopniem specjalizacji (2 specjalistów medycyny rodzinnej i chorób wewnętrznych oraz specjalista chorób dziecięcych), sześć pielęgniarek, w tym dwie z tytułem magistra, magister położnictwa oraz dwóch magistrów rehabilitacji. Personel doskonali swoje umiejętności poprzez uczestnictwo w konferencjach i szkoleniach.

Zakład obejmuje swoją opieką 5377 pacjentów z terenu gminy Lubiewo i gmin ościennych, w tym 0-1 roku życia 115, 3-6 r.ż. 220, 7-19 r.ż. 939, 20-39 r.ż. 1118, 40-65 r.ż. 1742, 65-75 r.ż. 570 oraz 384 osoby powyżej 75 roku życia. Ilość pacjentów objętych opieką jest z roku na rok coraz mniejsza, zmienia się również rozkład wiekowy. Mniej rodzi się dzieci, a coraz więcej jest pacjentów w grupie powyżej 65 75 roku życia.

Deklaracje do pielęgniarki POZ posiada 5161 osób, a do położnej POZ 2597 osób.

Opieką pielęgniarki środowiska nauczania objętych jest 591 uczniów w szkołach, w tym kilkoro dzieci z Ukrainy. W grupie 425 dzieci w klasach I-VI prowadzony jest program profilaktyki fluorkowej.

Ilość przyjmowanych pacjentów zwiększa się z roku na rok, w 2025 roku w Ośrodku Zdrowia w Bystawiu udzielono 14237 porad lekarskich z czego 75 w domu pacjenta i 3591 porad dzieciom do 18 roku życia, w Ośrodku Zdrowia w Lubiewie udzielono 9018 porad lekarskich z czego 72 w domu pacjenta oraz 1361 porad udzielono dzieciom i młodzieży do 18 roku życia. Położna POZ zrealizowała 130 wizyt patronażowych u noworodków, prowadzona była również edukacja przedporodowa u ciężarnych. Pielęgniarki środowiskowo-rodzinne zrealizowały 738 wizyt w domu pacjenta oraz 12965 wizyt ambulatoryjnych. Wykonano 520 badań EKG i 568 badań USG. Przychodnia ma podpisaną umowę na realizację badań laboratoryjnych z firmą Alab oraz Vitalabo, punkt pobrań dwa razy w tygodniu w obu Przychodniach. Koszt badań laboratoryjnych w 2025 r. wyniósł 57 253,94 złote, a badań rentgenowskich 34 227,00 złotych.

Pacjenci rejestrowani są osobiście, telefonicznie lub poprzez drugie osoby na konkretną godzinę, dzięki czemu zmniejszyły się kolejki w Ośrodkach Zdrowia. Istnieje również możliwość konsultacji telefonicznej, co spotkało się z dużym zainteresowaniem pacjentów.

Realizujemy szeroko zakrojony program szczepień ochronnych, w sezonie 2025/2026 zaszczepiono ponad 200 osób przeciw grypie oraz kilkadziesiąt osób przeciw WZW typu B. W roku

2025 realizowano również program szczepień młodzieży przeciw HPV oraz szczepienia zalecane ciężarnym przeciw krztuścowi, RSV i grypie oraz seniorów przeciw grypie, półpaścowi, RSV i pneumokokom.

Ośrodki Zdrowia w Bystawiu i w Lubiewie posiadają sprzęt niezbędny do prowadzenia działalności medycznej w zakresie podstawowej opieki zdrowotnej.

W posiadaniu NZOZ Lubiewo są również 2 ultrasonografy, spirometr oraz analizatory poziomu glukozy i cholesterolu. Regularnie odnawiane są zasoby sprzętu komputerowego: laptopy, drukarki, niszczarki.

W 2025 roku wykonano zabiegi rehabilitacyjne u 1547 pacjentów: ambulatoryjne, wykonano 55 546 zabiegów. Zabiegi wykonywane są wyłącznie ambulatoryjnie, wynika to z wymogów stawianych przez NFZ.

Od 2012 roku posiadamy umowę na korzystanie z programu do obsługi gabinetu lekarskiego DrEryk – koszt roczny licencji to 9704,70 złotych. W rehabilitacji korzystamy z programu KS PPS firmy Kamssoft – roczny koszt licencji to 1637,13 złotych. Wszystkie inwestycje wykonano ze środków własnych.

Dokonywane są bieżące remonty w obu Ośrodkach Zdrowia takie jak malowanie pomieszczeń, drobne naprawy. W związku z wymianą pieca w Ośrodku Zdrowia w Bystawiu wzrosły znacząco koszty ogrzewania do ok. 5000 miesięcznie. Znacznie wzrosły również koszty energii elektrycznej. W 2025 roku wykonano remont pomieszczenia gospodarczego i WC personelu w Ośrodku Zdrowia w Bystawiu, koszt inwestycji to ponad 15 000,00 złotych, realizowany ze środków własnych. Przystosowano oba ośrodki zdrowia do wymogów przeciwpożarowych i RODO, co wiązało się z koniecznością zatrudnienia inspektora ochrony danych osobowych i specjalisty ochrony ppoż. Trwają przygotowania do pełnej cyfryzacji, od 2024 roku korzystamy tylko z dokumentacji elektronicznej. Od lutego 2018 r. wystawiamy e-zwolnienia, a od stycznia 2020 r. także e-recepty, a od sierpnia 2020 r. e-skierowania do poradni specjalistycznych i do szpitali, elektronicznie są wystawiane zlecenia na zaopatrzenie medyczne i karty szybkiej diagnostyki onkologicznej DILO. Pełną obsługę kontaktów i rozliczeń z NFZ i innymi instytucjami oraz wykonywanie niezbędnej sprawozdawczości spółka wykonuje samodzielnie, co pozwala na obniżenie kosztów funkcjonowania. Szczególnie ma to znaczenie, w związku z wejściem w życie 1 stycznia i 1 lipca 2025 r. nowej siatki płac dla personelu medycznego i wynikającej z tego podwyżki wynagrodzeń zatrudnionych pracowników zarówno medycznych, jak i pomocniczych.



Fot. 27. Ośrodki Zdrowia w Lubiewie i Bystawiu (źródło: mapy google).

4.2. Opieka stomatologiczna



Fot. 28. Wyposażenie Gabinetu Stomatologicznego w SP w Lubiewie

W 2025 roku Gmina Lubiewo odniosła znaczący sukces w obszarze zwiększania dostępności do specjalistycznych świadczeń medycznych dla najmłodszych mieszkańców. Po intensywnych staraniach władz Gminy, Kujawsko-Pomorski Oddział Wojewódzki NFZ rozstrzygnął konkurs na udzielanie świadczeń ogólnostomatologicznych dla osób do 18. roku życia. **Nowy gabinet stomatologiczny dla dzieci i młodzieży rozpoczął świadczenie usług z dniem 16 czerwca 2025 r.** Gabinet Stomatologiczny zlokalizowany jest w Szkole Podstawowej w Lubiewie. Realizatorem kontraktu jest Spółka Stomatologia Malident –

Edyta Malinkiewicz. Kontrakt obejmuje zarówno **profilaktykę**, jak i **leczenie stomatologiczne**. Drugi Gabinet Stomatologiczny świadczący usługi dla dzieci i młodzieży do 18. roku życia mieści się w Szkole Podstawowej w Bystawiu. Funkcjonowanie i uruchomienie gabinetów w murach szkół zapewnia uczniom bezpośredni dostęp do kompleksowej opieki dentystycznej w miejscu nauki, co stanowi kluczowy element gminnego systemu profilaktyki zdrowotnej.

Działania na rzecz opieki stomatologicznej dla dorosłych - samorząd kontynuuje starania o rozszerzenie dostępności usług stomatologicznych na pozostałe grupy wiekowe. Gmina dysponuje nowoczesnie wyposażonym gabinetem stomatologicznym w Ośrodku Zdrowia w Lubiewie. Podjęto intensywne starania z Narodowym Funduszem Zdrowia w celu ogłoszenia konkursu na świadczenia dla dorosłych mieszkańców.

Priorytetem Gminy pozostaje pełne wykorzystanie posiadanych zasobów infrastrukturalnych (nowoczesny gabinet w Ośrodku Zdrowia) w celu zapewnienia wszystkim mieszkańcom bezpłatnego leczenia stomatologicznego w ramach kontraktu z NFZ.



Fot. 29. Ośrodek Zdrowia w Lubiewie – gabinet stomatologiczny przygotowany do pracy

5. Oświata i opieka edukacyjna

Głównym celem usług z obszaru edukacji jest zapewnienie odpowiedniej jakości kształcenia, wychowania oraz opieki, w tym także kształcenia specjalnego. Samorząd Gminy Lubiewo realizuje te zadania poprzez prowadzenie szkół i placówek oświatowych, a także poprzez udzielanie dotacji placówkom prowadzonym przez inne podmioty.

Edukacja należy do zadań własnych gminy, jednak jej realizacja wiąże się z wysokimi kosztami. Wydatki bieżące ponoszone na ten cel stanowią blisko 41,00 % wszystkich wydatków bieżących budżetu Gminy Lubiewo.

Źródłem finansowania zadań oświatowych są zarówno środki własne gminy, jak i środki pochodzące z budżetu państwa. Do najważniejszych należą: część oświatowa subwencji ogólnej oraz dotacje celowe, w tym dotacja na zakup podręczników oraz środki w ramach Narodowego Programu Rozwoju Czytelnictwa. Część oświatowa subwencji ogólnej stanowi podstawowe i najistotniejsze źródło finansowania wydatków na oświatę i wychowanie. Pomimo wsparcia ze strony budżetu centralnego, otrzymywane środki nie pokrywają w pełni wszystkich wydatków bieżących. W związku z tym Gmina Lubiewo corocznie przeznaczają dodatkowe środki z dochodów własnych w celu utrzymania odpowiedniego poziomu edukacji. Należy podkreślić, że niektóre istotne elementy systemu edukacji, takie jak dowóz uczniów do szkół (w tym dzieci z niepełnosprawnościami), budowa oraz remonty obiektów oświatowych, nie są objęte systemowym wsparciem ze strony budżetu państwa.

W 2025 roku część oświatowa subwencji ogólnej wyniosła **14 562 656,00 zł**, natomiast dotacje celowe (w tym dotacja podręcznikowa oraz środki z Narodowego Programu Rozwoju Czytelnictwa) wyniosły łącznie **66 063,48 zł**.

W 2025 roku Gmina Lubiewo przeznaczyła na pokrycie niedoboru środków w obszarze edukacji kwotę **3 458 314,24 zł** ze środków własnych.

Charakterystyka systemu oświaty w Gminie Lubiewo – rok szkolny 2024/2025 wg stanu na dzień 30.09.2025 r. przedstawia się następująco:

5.1. Dane dotyczące funkcjonowania Szkoły Podstawowej w Lubiewie im. Wojska Polskiego

Wyszczególnienie Rok	Szkoła Podstawowa	Oddział przedszkolny	Razem
2023	208	30	238
2024	221	29	250
2025	241	28	269

Tabela 22. Ilość uczniów uczęszczających do SP w Lubiewie w latach 2023 – 2025.

NAUCZYCIELE							
Liczba nauczycieli ogółem				35			
Etaty przeliczeniowe				47,57			
AWANS ZAWODOWY							
początkujący		kontraktowi		mianowani		dyplomowani	
liczba	%	Liczba	%	liczba	%	Liczba	%
3	8,57	2	5,71	5	14,29	25	71,43

Tabela 23. Zatrudnienie nauczycieli SP w Lubiewie.

Wyszczególnienie	Liczba pracowników	Liczba etatów
Samodzielny referent	2	2
Informatyk	1	0,4
Razem pracownicy administracji	3	2,4
Sprzątaczką	3	3
Kucharka	1	1
Pomoc kuchenna	2	1,5
Intendent	1*	0,5
Konserwator	1	1
Pomoc nauczyciela	2	1,38
Razem pracownicy obsługi	12	10,78

* Intendent i pomoc kuchenna są zatrudniona 1 osoba, która ma 0,5 etatu intendenta i 0,5 etatu pomocy kuchennej.

Tabela 24. Obsługa administracyjna i pracownicy obsługi zatrudnieni w SP w Lubiewie.

Do egzaminu ósmoklasisty przystąpiło 18 uczniów, w tym 3 uczniów posiadających orzeczenie z poradni psychologiczno-pedagogicznej oraz 2 uczniów posiadających opinię z poradni w zakresie dysleksji rozwojowej; wśród zdających nie było uczniów z Ukrainy.

Wyszczególnienie	Język polski (%)	Matematyka (%)	Język angielski podstawowy (%)
Klasa VIII	41,81	36,13	44,36
Szkoła ogółem	41,81	36,13	44,36
gmina	48,26	37,94	57,08
powiat	56,01	43,64	59,16
województwo	60,86	46,38	66,60
kraj	64	50	70

Tabela 25. Wyniki egzaminu ósmoklasisty – rok szkolny 2024/2025 w SP w Lubiewie.

Miejscowość	Oddział „0”	Szkoła podstawowa
Lubiewice	5	27
Trutnowo	1	25
Sucha	2	43
Cierplewo	0	10
Klonowo	2	27
Bruchniewo	0	7
Razem:	10	136

Tabela 26. Liczba uczniów dojeżdżających z poszczególnych miejscowości.

5.2. Dane dotyczące funkcjonowania Szkoły Podstawowej w Bystawiu im. Janusza Korczaka

Rok	Wyszczególnienie	Ilość uczniów w klasach I VIII
2023		294
2024		310
2025		304

Tabela 27. Ilość uczniów uczęszczających do SP w Bystawiu w latach 2023 – 2025.

NAUCZYCIELE							
Liczba nauczycieli ogółem				37			
Etaty przeliczeniowe				43,54			
AWANS ZAWODOWY							
początkujący		kontraktowi		mianowani		dyplomowani	
liczba	%	Liczba	%	liczba	%	Liczba	%
8	21,62	0	0	3	8,11	26	70,27

Tabela 28. Zatrudnienie SP w Bystawiu.

Stanowisko	Liczba pracowników	Liczba etatów
Samodzielny referent	1	1
Sekretarka	1	1
Informatyk	1	0,6
Razem pracownicy administracji	3	2,6
konserwator	1	1
starszy woźny	1	1
sprzątaczką	4	4
Razem pracownicy obsługi	6	6

Tabela 29. Obsługa administracyjna i pracownicy obsługi zatrudnieni w SP w Bystawiu.

Do egzaminu ósmoklasisty przystąpiło 41 uczniów, w tym 6 uczniów posiadających opinie oraz 4 uczniów posiadających orzeczenia z poradni psychologiczno-pedagogicznej.

Wyszczególnienie	Język polski (%)	Matematyka (%)	Język angielski podstawowy (%)
Klasa VIII A	45	35	54
Klasa VIII B	57	42	69
Szkoła ogółem	51	39	62
gmina	48	38	57
powiat	56	44	59
województwo	61	46	67
kraj	64	50	70

Tabela 30. Wyniki egzaminu ośmioklasisty – rok szkolny 2024/2025 w SP w Bystawiu.

Miejscowość	Szkoła podstawowa
Bystawek	49
Minikowo	20
Zamrzenica	2
Płazowo	13
Szumiąca	9
Teolog	17
Wetpin	23
Razem:	133

Tabela 31. Liczba uczniów dojeżdżających z poszczególnych miejscowości do SP w Bystawiu.

5.3. Dane dotyczące funkcjonowania Przedszkola Samorządowego Gminy Lubiewo „Borowiacka Tęcza”

Przedszkole Samorządowe Gminy Lubiewo w Bystawiu „Borowiacka Tęcza” - dane rok szkolny 2025/2026. Przedszkole Samorządowe Gminy Lubiewo „Borowiacka Tęcza” jest placówką publiczną obejmującą swoją działalnością Gminę Lubiewo. Przedszkole ma swoje oddziały w Bystawiu, Lubiewie i Sucheju. Oddziały w Bystawiu i w Lubiewie zlokalizowane są w budynkach szkół podstawowych, a w Sucheju w oddzielnym budynku.

Na dzień 30 września 2025 r. Przedszkole Samorządowe Gminy Lubiewo prowadziło 8 oddziałów, w tym:

- Bystaw – 5 oddziałów:
 - oddział dzieci 3, 4 letnich „Leśne Pszczółki” – 24 dzieci;
 - oddział dzieci 6 letnich „Wiewiórki” – 18 dzieci;
 - oddział dzieci 4, 5 letnich „Żabki” – 25 dzieci;
 - oddział dzieci 5 letnich „Misie” – 25 dzieci;
 - oddział dzieci 6, 7 letnich "Sowy" - 23 dzieci;
- Lubiewo – 2 oddziały:
 - oddział dzieci 2,5; 3; 4 letnich „Pszczółki” – 20 dzieci
 - oddział dzieci 4, 5 letnich "Wiewiórki" - 25 dzieci
- Sucha – 1 oddział:
 - oddział dzieci 3, 4, 5 letnich „Wiewiórki” – 14 dzieci

Ogółem do przedszkola uczęszczało 174 dzieci. Na ogólną liczbę dzieci dojeżdżało 26 dzieci.

Wyszczególnienie Rok	Przedszkole w Bystawiu	Przedszkole w Lubiewie	Przedszkole w Suchej	RAZEM
2023	115	65	15	195
2024	117	58	14	189
2025	113	47	14	174

Tabela 32. Ilość dzieci uczęszczających do przedszkoli w latach 2023 – 2025.

Miejscowość	Liczba wychowanków
Lubiewice	2
Bystaw wybudowanie	5
Bystawek	2
Minikowo	3
Zamrzenica	1
Płazowo	5
Teolog	2
Wetpin	3
Sucha	1
Trutnowo	0
Bruchniewo	1
Cierplewo	0
Klonowo	1
Razem	26

Tabela 33. Liczba wychowanków dojeżdżających z poszczególnych miejscowości.

NAUCZYCIELE									
Liczba nauczycieli ogółem					17				
Etaty przeliczeniowe					15,68				
AWANS ZAWODOWY									
brak st. awansu		początkujący		kontraktowi		mianowani		dyplomowani	
liczba	%	liczba	%	Liczba	%	liczba	%	Liczba	%
2	11,76	4	23,53	1	5,88	3	17,65	7	41,18

Tabela 34. Zatrudnienie w przedszkolu samorządowym.

Wyszczególnienie	Liczba pracowników	Liczba etatów
samodzielnny referent	1	1
woźna/woźna oddziałowa	4	4
Razem pracownicy obsługi i administracji	5	5

Tabela 35. Obsługa administracyjna przedszkola (ilość etatów, osób, stanowisko).

Wszystkie oddziały przedszkolne są dostosowane do obowiązujących przepisów przeciwpożarowych, BHP i sanitarno-epidemiologicznych. W grudniu 2017 r., dla Przedszkola Samorządowego Gminy Lubiewo zostały oddane do użytku trzy nowe oddziały w budynku szkoły w Lubiewie. Sale są w pełni wyposażone w nowe meble, zabawki, pomoce dydaktyczne oraz

tablice interaktywne. Przy każdej sali znajduje się łazienka dla dzieci oraz szatnia. Od 1 września 2021 r. w strukturę Przedszkola Samorządowego Gminy Lubiewo włączono oddział przedszkolny z Suchej.

Na dzień 31 grudnia 2025 r. Gmina dysponowała wolnymi miejscami przedszkolnymi, co jest sytuacją komfortową dla samorządu, z uwagi na fakt, że przepisy nakazują posiadanie miejsc przedszkolnych dla dzieci 3,4,5 letnich, których rodzice mogą zapisać dziecko w każdej chwili roku szkolnego. Dzieci 6-letnie mają obowiązek uczestniczenia w edukacji przedszkolnej.

5.4. Dane dotyczące funkcjonowania Niepublicznej Szkoły Podstawowej w Klonowie dane za rok szkolny 2024/2025

Niepubliczna Szkoła Podstawowa w Klonowie prowadzona przez Stowarzyszenie Edukacji i Rozwoju Wsi Klonowo nad Brdą "KLON", obejmuje edukację dzieci w klasach I-III, oddziału „0” i oddziału przedszkolnego dla 3, 4 i 5 latków

Liczba uczniów 34, w tym:

- oddział przedszkolny 19 dzieci
- oddział „0” – 0 dzieci
- klasy I-III – 15

NAUCZYCIELE							
Liczba nauczycieli ogółem				6			
AWANS ZAWODOWY							
początkujący		kontraktowi		mianowani		dyplomowani	
liczba	%	Liczba	%	liczba	%	Liczba	%
2	33	0	0	1	17	3	50

Tabela 36. Zatrudnienie w Niepublicznej Szkole Podstawowej w Klonowie

5.5. Dane dotyczące funkcjonowania Żłobka „Bajkowa Kraina” w Bystawiu

Żłobek „Bajkowa Kraina” w Bystawiu funkcjonuje od 2 stycznia 2017 r. Prowadzenie żłobka powierzono w ramach otwartego konkursu ofert, Pani Agnieszce Sierostawskiej właścicielce żłobka Opieka nad dziećmi „Bajkowa Kraina” w Cekcynie. Żłobek dysponuje 20 miejscami. Średnioroczna liczba dzieci korzystających z opieki żłobka wynosi 19. Liczba wychowanków przez 12 m-cy 2025 r. utrzymywała się na maksymalnym poziomie 17-20 dzieci. W 2025 r. żłobek utrzymywany był z wpłat czesnego od rodziców oraz dotacji z budżetu Gminy Lubiewo w wysokości 340,00 zł miesięcznie na jedno dziecko.

W 2022 r. Program „Maluch+” został zastąpiony zwrotami czesnego przez ZUS w ramach Rodzinnego Kapitału Opiekuńczego w wysokości 400zł na miesiąc na jedno dziecko, o ile rodzice spełnili określone warunki. Od 1 października 2024 roku zwrot czesnego przez ZUS w ramach RKO w kwocie 400,00 zł na miesiąc na jedno dziecko zastąpiono świadczeniem 1500,00 zł na miesiąc na dziecko – świadczenie „aktywnie w żłobku”.

W poniższej tabeli przedstawiono szczegółowe zestawienie liczby dzieci objętych dofinansowaną opieką oraz wysokość przekazanych środków w poszczególnych miesiącach:

Lp.	Wyszczególnienie	Ilość dzieci objętych opieką	Kwota otrzymanej dotacji z budżetu gminy
1.	styczeń	20	6 800,00
2.	luty	20	6 800,00
3.	marzec	20	6 800,00
4.	kwiecień	20	6 800,00
5.	maj	20	6 800,00
6.	czerwiec	20	6 800,00
7.	lipiec	20	6 800,00
8.	sierpień	20	6 800,00
9.	wrzesień	15	5 100,00
10.	październik	18	6 120,00
11.	listopad	18	6 120,00
12.	grudzień	18	6 120,00
Razem:			77 860,00

Tabela 37. Liczba dzieci w żłobku w 2025 r. oraz wysokość przyznanych dotacji

W okresie od stycznia do sierpnia 2025 r. utrzymywała się stała liczba **20 dzieci** objętych gminnym dofinansowaniem. W ostatnim kwartale roku nastąpiła stabilizacja na poziomie **18 dzieci**. Łącznie w skali roku Gmina Lubiewo przeznaczyła na ten cel kwotę **77 860,00 zł**.

Wniosek - systematyczne dotowanie miejsc opieki pozwala na utrzymanie stabilnej oferty dla rodziców i opiekunów, co stanowi istotny element gminnej polityki prorodzinnej.

Lp.	KOSZTY (WYDATKI), RODZAJ WYDATKU	Wydatki kwalifikowalne	Dotacja z Gminy Lubiewo	Środki pochodzące z czesnego, opłat za wyżywienie i własnych
1	Wynagrodzenia pracowników wraz z pochodnymi	357 047,03	70 141,53	285 357,01
2	Szkolenia rozwijające kompetencje kadry	500,00	0,00	500,00
3	Usługi – wywóz śmieci, ścieki, energia, naprawy, konserwacji, przeglądów, utrzymania czystości wokół budynku, itp.	19 373,28	0,00	19 373,28
4	Opłata telekomunikacyjna	2 182,42	0,00	2 182,42
5	Aplikacja LiveKid, dostęp do platformy „Dwujęzyczne dzieci”	3 072,62	924,24	2 148,38
6	Zakup artykułów papierniczych, środków czystości, środków higienicznych, itp.	12 476,76	1 943,43	10 533,33
7	Zakup materiałów i pomocy dydaktycznych	13 506,38	1 033,90	12 472,48
8	Szkolenia BHP z oceną ryzyka zawodowego	100,00	0,00	100,00
9	Badania lekarskie dla personelu	170,00	90,00	80,00
10	Koszty pośrednie tj: koszty obsługi księgowej, koszty prowadzenia rachunku bankowego, koszty przelewów	6 352,05	3 726,90	2 625,15
11	Zwrot dotacji za 2025 r.	0,00	0,00	0,00
OGÓŁEM:		414 780,54	77 860,00	335 372,05

Tabela 38. Zestawienie wydatków poniesionych przez żłobek w 2025 r.

5.6. Finansowanie Oświaty w 2025 r.

I. Wydatki ogółem

Łączna kwota wydatków w działach **801 (Oświata i wychowanie)** oraz **854 (Edukacyjna opieka wychowawcza)** wyniosła: **18 612 935,42 zł.**

1. Wydatki bieżące (18 602 935,42 zł)

Poniższa tabela przedstawia szczegółowy podział środków operacyjnych:

Wyszczególnienie	Kwota [zł]	Uwagi
Szkoły podstawowe	14 130 111,48	w tym projekty SOWA: SP Lubiewo (77 162,39 zł) oraz SP Bystaw (82 894,15 zł)
Przedszkole Samorządowe Gminy Lubiewo	3 035 296,31	
Niepubliczna Szkoła Podstawowa w Klonowie	762 857,32	
Dowożenie uczniów	411 129,48	
Pozostała działalność	240 062,02	remonty, licencje, szkolenia, wkłady własne, pomoc obywatelom Ukrainy
Opłaty międzygminne	23 478,81	realizacja obowiązku przedszkolnego dzieci z gminy w innych jednostkach

Tabela 39. Podział środków bieżących na funkcjonowanie oświaty.

2. Wydatki inwestycyjne (10 000,00 zł)

- **Zakup unitu stomatologicznego (używany):** 10 000,00 zł.

II. Źródła Finansowania

Realizacja zadań oświatowych została pokryta z następujących źródeł:

- **Subwencja oświatowa:** 14 562 656,00 zł
- **Budżet Gminy Lubiewo:** 3 458 314,24 zł
- **Wpływy własne i inne:** 425 740,80 zł (opłaty rodziców za wyżywienie, chesne, najem, usługi, darowizny)
- **Dotacje celowe z budżetu państwa oraz fundusze:**
 - **96 202,00 zł** – Fundusz Pomocy (dodatkowe zadania oświatowe)
 - **54 063,48 zł** – darmowe podręczniki dla uczniów
 - **12 000,00 zł** – Narodowy Program Rozwoju Czytelnictwa
 - **2 700,00 zł** – dotacja na zadania bieżące (odpis na ZFŚS dla nauczycieli)
 - **772,10 zł** – Fundusz Pomocy Ukrainie (podręczniki)

- **Wpływy z innych gmin: 486,80 zł** (za dzieci spoza gminy realizujące obowiązek przedszkolny)

III. Dodatkowe Formy Wsparcia

Kształcenie młodocianych pracowników

W 2025 roku wydano **13 decyzji** o dofinansowaniu kosztów kształcenia dla pracodawców, którzy prowadzili naukę zawodu w latach 2022-2025.

- **Łączna kwota dofinansowania:** 111 697,49 zł.

Pomoc zdrowotna dla nauczycieli

Z funduszu pomocy zdrowotnej skorzystało **20 nauczycieli** (w tym emeryci i renciści).

- **Łączna kwota wsparcia:** 11 400,00 zł.

Subwencja na zwiększenie zadań oświatowych – pozyskano kwotę 46 493,00 zł łącznie dla Szkoły Podstawowej w Lubiewie i dla Szkoły Podstawowej w Bystawiu w ramach części oświatowej subwencji ogólnej z tytułu zwiększenia zadań oświatowych.

5.7. Szkoła Podstawowa w Lubiewie – realizowane programy i zajęcia dodatkowe wspierające rozwój zainteresowań uczniów

1. Projekty Edukacyjne i Społeczne

Szkoła realizuje szereg inicjatyw rozwijających kompetencje kluczowe, sportowe oraz postawy obywatelskie:

- **Rozwój kompetencji:**
 - „Organizacja zajęć pozalekcyjnych rozwijających kompetencje kluczowe w szkołach podstawowych Gminy Lubiewo”.
 - „Kierunek – Zawód” (we współpracy z WUP w Toruniu).
 - Projekt „Z ZUSówką” oraz „Dwujęzyczne wychowanie w oddziale zerówkowym”.
- **Sport i zdrowie:**
 - Projekt „Aktywna Szkoła” oraz „Raz, dwa, trzy – ABC ruchu”.
 - Rządowy Program KLUB oraz powszechna nauka pływania „Umiem Pływać”.
- **Inicjatywy patriotyczne i artystyczne:**
 - **Mural:** Wykonanie na budynku szkoły muralu pt. *“Wojsko nasze nam pokaże, jak Ojczyzna kochać Cię!”* oraz jego uroczyste odsłonięcie.
 - Organizacja obchodów **15-lecia nadania szkole imienia Wojska Polskiego**.

2. Programy Edukacyjne i Profilaktyczne

- **Kultura i nauka:** „Narodowy Program Rozwoju Czytelnictwa” (2024), „Edukacja przez szachy”.
- **Bezpieczeństwo i postawy:** „Szkoła do Hymnu”, „Tydzień profilaktyki”.

- **Solidarność:** Organizacja zbiórki dla powodzian w ramach akcji „Szkoty Szkołom”.

3. Najważniejsze osiągnięcia szkoły, w tym olimpiady, konkursy, turnieje

Sport – dominacja w unihokeju i biegach

- **Mistrzostwo Województwa w Unihokeju** (Igrzyska Młodzieży Szkolnej) – 19.12.2025 r.
- **II miejsce** w Finale Wojewódzkich Igrzysk Młodzieży Szkolnej (Unihokej Chłopczy) – 05.12.2024 r.
- **V miejsce** (Młodziczki) oraz **IV miejsce** (Młodzicy) w Półfinałach Krajowych Mistrzostw Polski w Unihokeju (Gdańsk/Łódź, kwiecień 2025).
- **Biegi:** 3. miejsce Marcela Gackowskiego w XL Biegach Borowiaków oraz liczne III miejsca w Mistrzostwach Powiatu w biegach przełajowych.

Kultura i Sztuka

- **Teatr:** Nagroda główna (I miejsce) dla grupy „**A co tam**” na Ogólnopolskim Przeglądzie Teatrów „DZIATWA”.
- I miejsce dla grupy „**A co tam**” w przeglądzie „Teatr bez granic” w Sępolnie Krajeńskim (15.05.2025 r.).
- **Film:** Profesjonalne nagranie wielokrotnie nagradzanego spektaklu pt. „Krzestostan” (opiekun: Beata Ziótkowska).
- **Muzyka:** I miejsce (duet: Ala Tymińska i Kinga Mroczek) oraz II miejsce (solo: Zosia Blachnierek) w konkursie muzycznym w Tucholi (maj 2025).
- **Recytacja:** I i II miejsce w Regionalnym Konkursie „Wiosenne Recytowanie”.

Nauka i Wiedza Specjalistyczna

- **Szachy:** Finalista Wojewódzkiego Turnieju Szachowego w Barcinie 2 x II i III miejsce; liczne miejsca na podium w II Powiatowym Turnieju w Bystawiu.
- **Matematyka:** II i III miejsce w konkursie przedmiotowym „Liga Zadaniowa” (pod patronatem Kuratorium Oświaty).
- **Wiedza pożarnicza:** Zwycięstwo Mikołaja Angelowa i Zuzanny Jajor na szczeblu gminnym OTWP i reprezentacja w powiecie.
- **Zdrowie:** III miejsce Wiktorii Mroczek w konkursie „Cukrzyca pod lupą – poznaj, zrozum, działaj” w Tucholi.

Podsumowanie najważniejszych sukcesów:

Dziedzina	Najwyższe osiągnięcie	Data
Unihokej	Mistrzostwo Województwa (IMS)	Grudzień 2025
Teatr	I Nagroda w Przeglądzie „TEATR BEZ GRANIC”	Maj 2025
Matematyka	II i III miejsce w „Lidze Zadaniowej”	Czerwiec 2025
Muzyka	I miejsce (Duety) w Konkursie Laureatów	Maj 2025

Tabela 40. Zestawienie najważniejszych sukcesów uczniów SP w Lubiewie.



Tabela 41. Drużyna unihokeja – SP Lubiewo.

5.8. Szkoła Podstawowa w Bystawiu – realizowane programy i zajęcia dodatkowe wspierające rozwój zainteresowań uczniów

1. Sport i Aktywność Fizyczna

Szkoła kładzie duży nacisk na rozwój kondycji fizycznej i zdrowy styl życia poprzez różnorodne inicjatywy:

- Program „Aktywny do kwadratu” (część projektu „Aktywna Szkoła”):
 - Okres realizacji: wrzesień 2024 – czerwiec 2025.
- Grupa „Pogoń Bystaw” (klasy IV–VIII): 16 uczniów, zajęcia 3 razy w tygodniu (sprawność ogólna i praca zespołowa).
- Grupa „Tańczące z radością” (klasy I–III): 15 uczniów, zajęcia 2 razy w tygodniu (taniec i zabawy ruchowe).
- Program „Mały Mistrz”:
 - Ogólnopolski program dla klas I–III finansowany przez MSiT.
 - Cel: zdobywanie sprawności sportowych poprzez zabawę i kształtowanie zdrowych nawyków.
- Regionalna Liga E-BALANS.PL:
 - Udział uczniów klas V–VI w zawodach sportowych promujących aktywność fizyczną.

2. Edukacja Przyrodnicza i Ekologiczna

Działania ukierunkowane na budowanie świadomości środowiskowej:

- „Aktywni Błękitni – Szkoła Przyjazna Wodzie”:
 - Adresaci: klasy I–VIII.
 - Tematyka: zrównoważona gospodarka wodna, ochrona środowiska, retencja i bezpieczeństwo nad wodą.
 - Program zintegrowany z pracą Zespołu Matematyczno-Przyrodniczego.

- Cel: ukształtowanie poprawnych nawyków i postaw proekologicznych w zakresie znaczenia wody dla życia człowieka.

3. Nauka, Technologia i Rozwój Kompetencji

Programy rozwijające umiejętności badawcze, ekonomiczne i czytelnicze:

- Mobilne Laboratorium Młodych Odkrywców:
 - Warsztaty badawcze dla klas IV–VI w ramach inicjatywy Ministra Edukacji „Odkrywcy” na rok 2025.
- Narodowy Program Rozwoju Czytelnictwa 2.0:
 - Doposażenie biblioteki w nowości wydawnicze w celu promocji czytelnictwa wśród uczniów.

4. Bezpieczeństwo i Postawy Obywatelskie

Inicjatywy przygotowujące uczniów do reagowania w sytuacjach kryzysowych:

- Program „Edukacja z wojskiem”:
 - Zajęcia prowadzone przez żołnierzy Wojska Polskiego dla klas VIa i VIb.
 - Tematyka: obronność państwa, bezpieczeństwo oraz szkolenie grup ratowniczych.

Najważniejsze osiągnięcia szkoły, w tym olimpiady, konkursy, turnieje

1. Turnieje i konkursy przedmiotowe oraz sportowe

Konkursy przedmiotowe i artystyczne

- Wojewódzki Konkurs Przedmiotowy (kuratoryjny)
udział: 32 uczniów
- Ogólnopolski Konkurs Matematyczny „Fenek”
szczebel ogólnopolski – laureaci, I miejsce – 5 wyróżnień
- Międzynarodowy Konkurs Matematyczny „Kangur”
szczebel ogólnopolski – 1 wyróżnienie
- Powiatowy Konkurs Matematyczny „Z Matematyką na Ty”
szczebel powiatowy – I miejsce – 2 wyróżnienia
- Powiatowy Konkurs Językowy (SP nr 1 w Tucholi)
szczebel powiatowy – III miejsce – 2 wyróżnienia
- Powiatowy Konkurs Językowy „Co dwie głowy, to nie jedna”
szczebel powiatowy – III miejsce – 2 wyróżnienia
- Powiatowy Turniej Pierwszej Pomocy „Młody Ratownik”
szczebel powiatowy – I miejsce drużynowo
- Kujawsko-Pomorskie Mistrzostwa w Rummikub (Serock)
szczebel wojewódzki – I i III miejsce
I miejsce drużynowo, 4 awanse do Mistrzostw Polski (Gniezno) – 3 wyróżnienia

- Turniej Recytatorski „O Pióro Jana Brzechwy”
szczebel powiatowy – III miejsce – 2 wyróżnienia
- Regionalny Konkurs Recytatorski „Wiosenne Recytowanie” (Lubiewo)
szczebel międzygminny – I miejsce, II miejsce, wyróżnienie – 3 wyróżnienia
- Powiatowy Konkurs Plastyczny „Wiosenne nakrycie głowy”
szczebel międzygminny – I miejsce – 1 wyróżnienie
- II Gminny Konkurs Piosenki Świątecznej „Świąteczne nutki”
szczebel gminny – I miejsce, II miejsce, wyróżnienie – 5 wyróżnień
- Konkurs plastyczny „Owocowo-warzywny portret”
– 3 wyróżnienia

Zawody sportowe

- XXXIX Bieg Borowiaka
szczebel powiatowy – II i III miejsce – 2 wyróżnienia
- XVII Ogólnopolski Ekologiczny Bieg Krainą Trzech Wież nad Borami (biegi uliczne)
szczebel ogólnopolski – I, II i III miejsce – 13 wyróżnień
- III Powiatowy Bieg na Orientację „Jedynka z mapą w terenie”
szczebel powiatowy – V i VI miejsce drużynowo
- Trójbój lekkoatletyczny
szczebel powiatowy – III miejsce drużynowo
- Igrzyska Powiatowe „Dwa ognie usportowione”
szczebel powiatowy – II miejsce drużynowo
- Mistrzostwa Powiatu Tucholskiego w unihokeju
 - III miejsce drużynowo
 - II miejsce (chłopcy – Igrzyska Młodzieży Szkolnej)
 - III miejsce (dziewczęta – Igrzyska Młodzieży Szkolnej)
 - II miejsce (chłopcy – Igrzyska Dzieci)
 - III miejsce (dziewczęta – Igrzyska Dzieci)

Szachy (osiągnięcia indywidualne i drużynowe)

- VI Powiatowy Turniej Szachowy „Szachy z Jedynką”
 - klasy IV–VI – I miejsce – 4 wyróżnienia
 - klasy I–III – I miejsce – 4 wyróżnienia
 - klasy VII–VIII – II miejsce – 4 wyróżnienia
- II Otwarty Turniej Szachowy
szczebel powiatowy – I, II i III miejsce – 6 wyróżnień
- III Turniej – ENEA Operator Międzyszkolna Liga Szachowa 2024/2025
szczebel wojewódzki – III i VII miejsce – 2 wyróżnienia

- I Turniej „Polubić Szachy – zostań Mistrzem”
szczebel wojewódzki – I, II i III miejsce – 8 wyróżnień
- Turniej „Szachy – Rozwój i Aktywny Wypoczynek”
szczebel powiatowy – I, II i III miejsce – 6 wyróżnień
- Ogólnopolski Konkurs Szachowy „Konik Szachowy EKSTRA” (Wiosna 2025)
szczebel ogólnopolski – laureaci – 13 wyróżnień
- Półfinał wojewódzki Regionalnej Ligi PL-E-BALANS
szczebel wojewódzki – III miejsce
- Drużynowe Mistrzostwa Województwa Kujawsko-Pomorskiego Szkół Podstawowych
w Szachach - szczebel wojewódzki – V miejsce
- II Powiatowy Turniej Szachowy „Szachy z Januszem Korczakiem”
szczebel powiatowy – I, II i III miejsce – 7 wyróżnień
- Konkurs wojewódzki „Edukacja przez szachy – Preludium Talentów” (2024/2025)
laureaci – 3 osoby, finaliści – 3 osoby (łącznie 6 wyróżnień)
- XXIII Powiatowe Szkolne Igrzyska Sportowo-Rekreacyjne
szczebel powiatowy – I i III miejsce – 3 wyróżnienia

Podsumowanie najważniejszych sukcesów:

Nazwa konkursu / turnieju	Szczebel	Wynik / Miejsce	Wyróżnienia
Wojewódzki Konkurs Przedmiotowy	Wojewódzki	Udział 32 uczniów	-
Ogólnopolski Konkurs „Fenek”	Ogólnopolski	Laureaci, I miejsce	5
Matematyczny „Kangur”	Międzynarodowy	Szczebel ogólnopolski	1
„Z matematyką na Ty”	Powiatowy	I miejsce	2
„Młody Ratownik” (Pierwsza Pomoc)	Powiatowy	I miejsce drużynowo	-
Mistrzostwa w Rummikub	Wojewódzki	I i III miejsce (Awanse do MP)	3
„Wiosenne Recytowanie”	Regionalny	I i II miejsce	3
Konkurs Piosenki Świątecznej	Gminny	I i II miejsce	5
Konkursy Językowe	Powiatowy	III miejsca	4

Tabela 42. Zestawienie najważniejszych sukcesów uczniów SP w Bystawiu

5.9. Projekty i programy koordynowane przez organ prowadzący – Referat Oświaty i Spraw Społecznych Urzędu Gminy Lubiewo

1. Program „Umiem pływać”

W odpowiedzi na konkurs Ministerstwa Sportu w zakresie realizacji projektu powszechnej nauki pływania „Umiem pływać” w 2025 roku, Gmina Lubiewo – w porozumieniu z dyrektorami szkół



oraz Kujawsko-Pomorskim Związkiem Pływackim – zgłosiła udział wszystkich uczniów klas I–III szkół podstawowych.

Wniosek został oceniony pozytywnie, jednak z uwagi na ograniczone środki finansowe przyznano dofinansowanie jedynie dla dwóch grup.

Program zakładał systematyczny udział dzieci w pozalekcyjnych zajęciach sportowych z zakresu nauki pływania. Każdy uczestnik objęty został 20 godzinami zajęć. Zajęcia odbywały się na basenie w Świeciu pod nadzorem wykwalifikowanych instruktorów.

Dotacja przeznaczona była na wynagrodzenia opiekunów i instruktorów, natomiast Gmina Lubiewo zapewniła i sfinansowała transport uczestników (łącznie 10 wyjazdów).

2. Projekt „Organizacja zajęć pozalekcyjnych rozwijających kompetencje kluczowe w szkołach podstawowych prowadzonych przez Gminę Lubiewo”

W dniu 30 kwietnia 2024 r. Gmina Lubiewo złożyła wniosek o dofinansowanie projektu w ramach programu Fundusze Europejskie dla Kujaw i Pomorza 2021–2027 do Urzędu Marszałkowskiego Województwa Kujawsko-Pomorskiego. Projekt przygotowano w partnerstwie z Pomorską Akademią Działania z Nowego Dworu, wyłonioną w drodze otwartego naboru.

W dniu 18 grudnia 2024 r. Gmina otrzymała informację o pozytywnej ocenie projektu. Po zakończeniu etapu negocjacji projekt został wybrany do dofinansowania. W lutym 2025 r. podpisano umowę o dofinansowanie.

Całkowita wartość projektu wynosi 975 912,98 zł, w tym:

- dofinansowanie: 878 321,67 zł (90%),
- wkład własny Gminy Lubiewo: 97 591,31 zł.

W ramach projektu przewidziano:

- doposażenie szkół w sprzęt i pomoce dydaktyczne,
- wyposażenie pracowni przedmiotowych,
- szkolenia dla nauczycieli z zakresu nowoczesnej edukacji włączającej i metod dydaktycznych,
- realizację zajęć edukacyjnych, specjalistycznych oraz warsztatów zawodowych.

Zajęcia będą realizowane w szkołach podstawowych w Lubiewie i Bystawiu w roku szkolnym 2025/2026.

3. Projekt „Kierunek – Zawód”

Szkoła Podstawowa im. Wojska Polskiego w Lubiewie zakwalifikowała się w 2024 r. do projektu „Kierunek – Zawód” na podstawie przeprowadzonej diagnozy potrzeb.

W lutym 2025 r. Gmina Lubiewo podpisała umowę partnerską w ramach programu Fundusze Europejskie dla Kujaw i Pomorza 2021–2027, współfinansowanego z Europejskiego Funduszu Społecznego Plus. Partnerem wiodącym jest Wojewódzki Urząd Pracy w Toruniu, a w projekcie uczestniczą 52 jednostki samorządu terytorialnego.

Realizacja projektu planowana jest w okresie od 1 września 2026 r. do 30 czerwca 2027 r. Szacowane dofinansowanie dla Gminy Lubiewo wynosi 19 720,00 zł.

Celem projektu jest wsparcie młodzieży w świadomym planowaniu ścieżki edukacyjno-zawodowej, poprzez:

- rozwój kompetencji doradców zawodowych i nauczycieli,
- wyposażenie szkoły w nowoczesne narzędzia dydaktyczne,
- organizację szkoleń i webinarium dotyczących rynku pracy,
- wsparcie uczniów i ich rodziców w podejmowaniu decyzji edukacyjnych i zawodowych.

4. Narodowy Program Rozwoju Czytelnictwa 2.0

Gmina Lubiewo, we współpracy z dyrektorem Szkoły Podstawowej w Bystawiu, złożyła wniosek o dofinansowanie w ramach programu wieloletniego „Narodowy Program Rozwoju Czytelnictwa 2.0 na lata 2022–2025” (Priorytet 3).

Szkoła Podstawowa im. Janusza Korczaka w Bystawiu otrzymała dotację w wysokości 12 000,00 zł. Środki przeznaczone na:

- zakup ok. 400 nowości wydawniczych,
- doposażenie biblioteki szkolnej.

Wkład własny Gminy wyniósł 3 000,00 zł.



Fot. 30. Wyposażenie i nowości wydawnicze zakupione w ramach projektu

5. Program „Edukacja z wojskiem”

Program „Edukacja z wojskiem” to ogólnopolska inicjatywa edukacyjno-obronna realizowana we współpracy Ministerstwa Edukacji Narodowej oraz Ministerstwa Obrony Narodowej.

Gmina Lubiewo, w porozumieniu z dyrektorami szkół, zgłosiła udział w programie, który został pozytywnie rozpatrzony. W projekcie uczestniczyli uczniowie klas VI i VII szkół podstawowych w Lubiewie i Bystawiu.

Program polegał na przeprowadzeniu przez żołnierzy Wojska Polskiego specjalistycznych szkoleń obejmujących m.in.:

- zasady zachowania w sytuacjach kryzysowych,
- podstawy ochrony ludności i obronności,
- kształtowanie postaw proobronnych.

Celem programu było zwiększenie świadomości młodzieży w zakresie bezpieczeństwa oraz przygotowanie do reagowania w sytuacjach zagrożenia.



Fot. 31. Zajęcia w ramach projektu „Edukacja z wojskiem” w SP w Bystawiu.

5.10. Infrastruktura szkolna, inwestycje i remonty

Infrastruktura oświatowa – Szkoła Podstawowa w Lubiewie

W 2025 roku zrealizowano szereg inwestycji oraz prac modernizacyjnych na terenie Szkoły Podstawowej im. Wojska Polskiego w Lubiewie. Działania te miały na celu poprawę stanu technicznego obiektu, podniesienie standardów higieniczno-sanitarnych oraz dbałość o estetykę i bezpieczeństwo uczniów.

1. Modernizacje techniczne i instalacyjne

Kluczowe prace skupiły się na usprawnieniu systemów grzewczych i wodno-kanalizacyjnych:

- **System grzewczy:** Zmodernizowano kotłownię poprzez zakup i montaż **2 nowoczesnych wymienników ciepła** oraz wybudowano nowe, funkcjonalne wejście do kotłowni od strony boiska.
- **Gospodarka wodna:** Wykonano modernizację systemu **odprowadzenia wody deszczowej** z boiska szkolnego, co zabezpiecza teren przed zalewaniem.
- **Jakość wody:** Zakupiono i zamontowano system uzdatniania wody, zapewniając lepsze parametry użytkowe sieci wewnętrznej.

2. Zaplecze kuchenne i ochrona zdrowia

- **Wentylacja:** Przeprowadzono modernizację systemu wentylacji w kuchni szkolnej, poprawiając warunki pracy personelu i standardy sanitarne.
- **Opieka stomatologiczna:** Uruchomiono w pełni wyposażony **gabinet stomatologiczny**, zapewniając uczniom stały dostęp do profilaktyki i leczenia na miejscu.

3. Bezpieczeństwo i otoczenie szkoły

- **Plac zabaw:** Naprawiono uszkodzoną drewnianą konstrukcję placu zabaw, co przywróciło pełne bezpieczeństwo użytkowania obiektu przez najmłodszych.
- **Zagospodarowanie zieleni:** Wykonano nowe nasadzenia wokół szkoły – posadzono **100 krzewów laurowiśni**, co wpłynęło na poprawę estetyki otoczenia i stworzenie naturalnej bariery ochronnej.
- **Identyfikacja wizualna:** Na elewacji budynku zamontowano nowoczesny **napis 3D** z nazwą szkoły: „Szkoła Podstawowa im. Wojska Polskiego w Lubiewie”.



Fot. 32. Napis 3D na budynku SP w Lubiewie

4. Miejsce pamięci

W ramach dbałości o tożsamość historyczną i tradycje patriotyczne:

- Zakupiono i uroczystie zamontowano **kamienną tablicę pamiątkową** poświęconą nauczycielom poległym w służbie Ojczyźnie.

Podsumowanie: Łączny zakres wykonanych prac istotnie podniósł wartość użytkową placówki oraz standard opieki nad dziećmi i młodzieżą, łącząc nowoczesne rozwiązania techniczne z dbałością o estetykę i historię regionu.

Infrastruktura oświatowa – Szkoła Podstawowa w Bystawiu

W 2025 roku w Szkole Podstawowej w Bystawiu zrealizowano szereg zadań mających na celu unowocześnienie bazy dydaktycznej, poprawę efektywności energetycznej oraz podniesienie standardów pracy i nauki.

1. Rozwój czytelnictwa i modernizacja biblioteki

Dzięki udziałowi w Narodowym Programie Rozwoju Czytelnictwa oraz środkom własnym Gminy Lubiewo, biblioteka szkolna przeszła znaczącą metamorfozę:

- **Prace remontowe:** Odnowiono pomieszczenie czytelnicy, dokonując m.in. estetycznej zabudowy rur i instalacji.
- **Wyposażenie:** Zakupiono nowe regały książkowe oraz pufy, tworząc strefę przyjazną czytelnikom.
- **Księgozbiór:** Znacząco powiększono zasoby biblioteczne o nowe pozycje książkowe.

2. Cyfryzacja i nowoczesne technologie w edukacji

Szkola konsekwentnie inwestuje w technologię wspomagającą nauczanie:

- **Monitory interaktywne:** Dopusażono sale nr 28 i 29 w 2 nowoczesne monitory interaktywne.
- **Infrastruktura IT:** Sale lekcyjne doposażono w niezbędny sprzęt komputerowy i peryferia (dyski SSD, głośniki, replikatory portów oraz okablowanie).
- **Komunikacja:** Uruchomiono szkolny radiowęzeł oraz zakupiono głośnik zewnętrzny na boisko szkolne, co usprawnia organizację imprez i komunikację z uczniami.

3. Poprawa standardów technicznych i estetyki wewnątrz

- **Efektywność energetyczna:** Kontynuowano wymianę oświetlenia na energooszczędne typu LED w kolejnych salach lekcyjnych.
- **Przestrzenie specjalistyczne:** Rozpoczęto tworzenie sali wyciszeń (montaż fototapety) oraz unowocześniono salę nr 28 poprzez montaż funkcjonalnej tapety magnetycznej.
- **Zaplecze socjalne i kuchnia:** Dopusażono kuchnię w drobny sprzęt oraz zamontowano nowy zlew z armaturą w pomieszczeniu socjalnym dla pracowników.

4. Wsparcie diagnostyczne i psychologiczne

W ramach dbałości o wszechstronny rozwój uczniów i trafną diagnozę ich potrzeb:

- Zakupiono profesjonalne testy psychologiczne „BINET”, które stanowią kluczowe narzędzie w pracy pedagoga i psychologa szkolnego przy diagnozowaniu możliwości intelektualnych uczniów.

Podsumowanie: Inwestycje zrealizowane w 2025 roku w Szkole Podstawowej w Bystawiu łączą w sobie dbałość o infrastrukturę techniczną z rozwojem nowoczesnych metod nauczania oraz wsparciem psychopedagogicznym, co stawia placówkę na wysokim poziomie dydaktycznym.

5.11. Awans zawodowy nauczycieli

Ważnym elementem polityki oświatowej Gminy Lubiewo jest wspieranie rozwoju zawodowego kadry pedagogicznej, co bezpośrednio przekłada się na podnoszenie jakości kształcenia w naszych placówkach.

Postępowania egzaminacyjne w 2025 roku - w dniu 22 sierpnia 2025 roku przed komisją egzaminacyjną powołaną przez Wójta Gminy Lubiewo odbyły się egzaminy na stopień nauczyciela mianowanego. Do egzaminu przystąpiły dwie nauczycielki ze Szkoły Podstawowej im. Wojska Polskiego w Lubiewie:

- Pani Anna Porożyńska
- Pani Marta Szyszka

Obie kandydatki pomyślnie zdały egzamin, wykazując się wiedzą i umiejętnościami niezbędnymi do uzyskania wyższego stopnia awansu zawodowego.

Uroczyste ślubowanie i nadanie aktów - dopełnieniem procedury było uroczyste spotkanie w Urzędzie Gminy w Lubiewie, które odbyło się 26 sierpnia 2025 roku. Wójt Gminy Lubiewo Joanna Jastak, odebrała od nauczycielek uroczyste ślubowanie zgodnie z Rotą zawartą w Karcie Nauczyciela, a następnie wręczyła akty nadania stopnia nauczyciela mianowanego. Podczas uroczystości przekazano również podziękowania za dotychczasowe zaangażowanie w pracę dydaktyczno-wychowawczą oraz wkład w rozwój lokalnej społeczności i edukację młodego pokolenia mieszkańców gminy.



Fot. 33. Uroczyste ślubowanie i nadanie aktów.

6. Polityka społeczna i polityka senioralna

Działania Gminy Lubiewo w obszarze polityki społecznej koncentrują się na poprawie jakości życia mieszkańców oraz niwelowaniu barier sprzyjających wykluczeniu społecznemu. System wsparcia budowany jest w oparciu o pomoc rodzinie, ochronę rodzicielstwa oraz aktywizację osób z niepełnosprawnościami.

Głównym realizatorem zadań w tym zakresie jest Gminny Ośrodek Pomocy Społecznej w Lubiewie, który koordynuje świadczenia socjalne oraz pracę socjalną na terenie gminy. Szczegółowe informacje dot. działalności Gminny Ośrodek Pomocy Społecznej – str. 137 Raportu.

Wsparcie seniorów w Gminie Lubiewo realizowane jest wielotorowo poprzez współpracę trzech kluczowych jednostek: Urzędu Gminy, Gminnego Ośrodka Pomocy Społecznej oraz Biblioteki – Centrum Kultury i Promocji Gminy Lubiewo. Dzięki tej kooperacji oferta dla osób starszych łączy opiekę socjalną z bogatą ofertą kulturalno-edukacyjną.

Szczególnym filarem aktywizacji seniorów jest współpraca z Wyższą Szkołą Gospodarki w Bydgoszczy. W 2025 roku odbyła się jubileuszowa, dziesiąta inauguracja roku akademickiego Filii UTW w Lubiewie (działającej nieprzerwanie od 2015 r.).

W roku sprawozdawczym w zajęciach semestru letniego i zimowego brało udział 36 słuchaczy. Cel UTW - program uniwersytetu pozwala seniorom na zdobywanie nowej wiedzy, rozwijanie umiejętności praktycznych oraz – co niezwykle istotne – budowanie więzi społecznych w przyjaznej atmosferze.

Działalność UTW oraz zintegrowane usługi społeczne potwierdzają, że Gmina Lubiewo stawia na model "aktywnego starzenia się", tworząc przestrzeń do rozwoju osobistego mieszkańców w każdym wieku.



Fot. 34. Słuchacze UTW w Lubiewie.



7. Promocja Gminy Lubiewo i komunikacja z mieszkańcami

Gmina Lubiewo w 2025 roku kontynuowała aktywne kreowanie pozytywnego wizerunku, opierając się na unikalnym modelu **promocji osobistej (ambasadorskiej)** oraz szerokim partnerstwie lokalnym i ponadregionalnym.

1. Filary Promocji: Ludzie i Kultura (Ambasadorzy Gminy)

Najważniejszym elementem promocji gminy jest aktywność jej mieszkańców. Gmina wspiera i promuje lokalne talenty, które reprezentują region na zewnątrz:

- **Oprawa Muzyczna i Artystyczna:** Orkiestra Dęta OSP z Bystawia, zespół Mazorettek, Chór ConAmore, zespół „Frantówki Bystawskie” oraz chór „Stokrotki”.
- **Aktywność Teatralna:** Grupy teatralne pod kierownictwem p. Beaty Ziótkowskiej.
- **Edukacja Senioralna:** współpraca z Wyższą Szkołą Gospodarki w Bydgoszczy w ramach Uniwersytetu Trzeciego Wieku w Lubiewie.
- **Tożsamość Regionalna:** udział reprezentacji gminy w Historycznym Pochodzie Borowiaków w Tucholi.
- **Promowanie młodych talentów:** fundusz nagród Stowarzyszenia Rozwoju Gminy Lubiewo „BORY” i nagrody fundowane przez Gminę Lubiewo.

2. Współpraca Międzygminna i Partnerstwa

Budowanie relacji zewnętrznych realizowane jest na trzech poziomach:

Poziom współpracy	Partner / Instytucja
Gminy Partnerskie	Gmina Wilkowice, Gmina Dębica
Sport i Rekreacja	Klub Kajakowy CWZS „Zawisza” Bydgoszcz (współpraca od 2016 r.)
Instytucje Regionalne	Konwent Wójtów woj. kujawsko-pomorskiego, Stowarzyszenie „Salutaris”

Tabela 43. Zestawienie poziomów współpracy

3. Kanaly Komunikacji i Narzędzia Promocji

W celu dotarcia do szerokiego grona odbiorców (mieszkańców i turystów), gmina wykorzystuje zdywersyfikowane kanały przekazu:

- **Media Tradycyjne i Elektroniczne:** Samorządowy Kurier Lubiewski, Gazeta Pomorska, Tygodnik Tucholski, Radio PIK, Radio Weekend, TOKIS.PL.
- **Obecność Cyfrowa:** Oficjalna strona www.lubiewo.pl (wraz z kalendarzem imprez) oraz media społecznościowe.
- **Promocja Bezpośrednia:** Dystrybucja gadżetów reklamowych, direct mailing do turystów oraz udostępnianie materiałów do prac naukowych i dyplomowych.

4. Podsumowanie Aktywności Inwestycyjno-Promocyjnej

Skuteczność działań gminy potwierdza wysoka aktywność w **pozyskiwaniu środków pozabudżetowych**, co bezpośrednio przekłada się na rozwój infrastruktury i podniesienie atrakcyjności turystycznej regionu. Na stronie www.lubiewo.pl są dostępne informacje dotyczące wydarzeń kulturalnych i sportowych, które się odbywają na terenie naszej gminy wraz z linkiem do kalendarza imprez.

Dodatkowymi elementami promocji są różnego rodzaju materiały promocyjne:

- tablice informacyjne rozmieszczone w największych miejscowościach gminy,

- pamiątki okolicznościowe,
- reklamy prasowe,
- dwa stroje wiewiórki dużej i jeden małej, odblaski w kształcie wiewiórki,
- koszulki, torby ekologiczne, długopisy, kubki, ramki na zdjęcia, pojemniki na śniadania, breloczki, skakanki, kostki biurowe, okładki ma dokumenty z logo sublimacją,
- pluszowe maskotki wiewiórki (symbol naszego herbu),
- banery z nazwą gminy, rool-up,



Fot. 36. Stroje promocyjne wiewiórek



Fot. 35. Gra edukacyjna polegająca na odszukaniu 12 wiewiórek.

Mobilna gra edukacyjna polegająca na odnalezieniu 12 figurek wiewiórek usytuowanych we wszystkich miejscowościach gminy (w Lubiewie – 2 figurki). Gra cieszyła się dużym powodzeniem i kilkunastu osobom zostały wręczone nagrody.

Komunikacja z mieszkańcami - kreowanie i przekazywanie informacji mieszkańcom odbywa się zarówno w sposób tradycyjny za pośrednictwem sołtysów i radnych, poprzez zamieszczanie okólników, informacji, plakatów na tablicach informacyjnych w sołectwach a także za pomocą środków masowego przekazu. Tu na szczególną uwagę zasługują serwis internetowy Gminy, który dostępny jest pod adresem: www.lubiewo.pl , Biuletyn Informacji Publicznej oraz serwis społecznościowy Facebook. Obecność Gminy Lubiewo w socialmediach pozwala na łatwą i szybką nie tylko wymianę informacji, ale przede wszystkim interakcję. Pozwalają na szybsze przekazanie treści, budują wizerunek, promują oraz realizują politykę informacyjną.

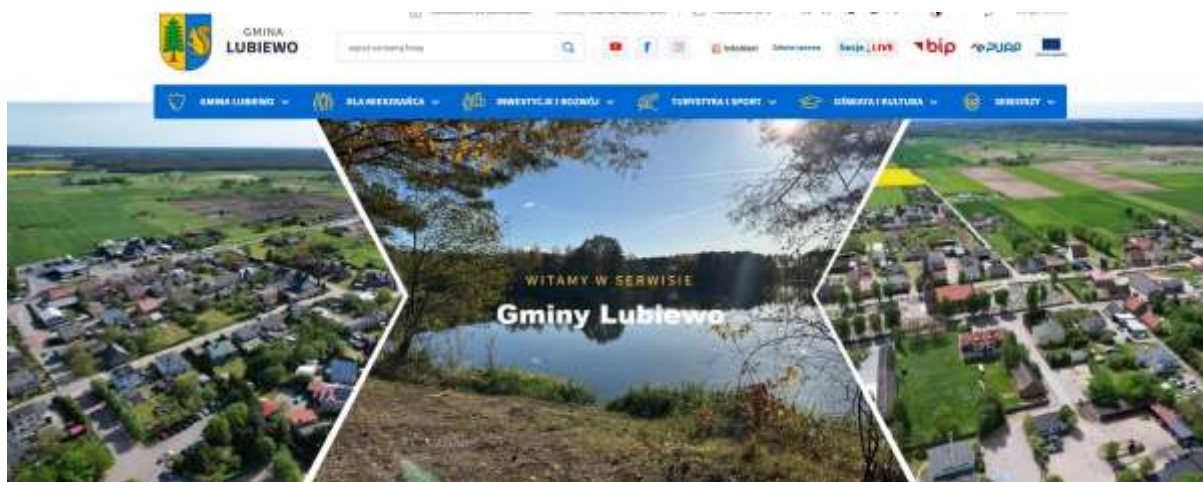

Fot. 37. Strona promocyjna www.lubiewo.pl

Cały czas z wielkim powodzeniem funkcjonuje system powiadomień SMS, dzięki któremu mieszkańcy na bieżąco otrzymują ważne informacje i komunikaty. Zachęcam osoby, które nie dokonały jeszcze rejestracji do zainstalowania aplikacji BLISKO lub rejestracji w klasyczny sposób na numer telefonu. Dostępna jest też forma powiadomień e-mail. Instrukcja dołączenia do systemów powiadomień na stronie:

www.sisms.pl/rejestracja/nadawca/30e2b66b/Gmina-Lubiewo

Nazwa Grupy	Kod Grupy	Liczba użytkowników		
		GSM	Cloud	E-mail
Polscy	000410	432	158	3
Sołectwo Bysław	000403	446	237	24
Sołectwo Bysławek	000404	189	115	13
Sołectwo Ciesław	000405	115	73	10
Sołectwo Kłobocze	000406	187	105	12
Sołectwo Lubiewo	000408	138	88	12
Sołectwo Lubiewo	000407	383	175	20
Sołectwo Miłokowo	000409	144	87	11
Sołectwo Płaczów	000410	120	55	12
Sołectwo Sacha	000411	88	56	12
Sołectwo Trzebawa	000412	131	85	9
Sołectwo Wępie	000413	142	76	11
Wydział Kultury i Sportu	000414	419	244	25
Zaproszenia i ogłoszenia	000415	530	306	33
Suma		3488	1945	218

Fot. 38. Liczba osób zarejestrowanych w systemie SISMS na dzień 31.12.2025 r.

W porównaniu do roku 2024, przybyło 240 użytkowników zarejestrowanych w systemie SISMS.

8. Przedsiębiorczość i rynek pracy

8.1. Działalność gospodarcza osób fizycznych

Ilość zarejestrowanych podmiotów gospodarczych, które mają główne miejsce prowadzenia działalności w gminie Lubiewo obejmowała 225 wpisów dla głównego miejsca wykonywania działalności, przy czym adres zamieszkania na terenie Gminy Lubiewo wskazało 283 przedsiębiorców.

Według danych Centralnej Ewidencji i Informacji o Działalności Gospodarczej w Urzędzie Gminy w Lubiewie w okresie od 01.01.2025 r. do 31.12.2025 r. złożono i prawidłowo przetworzono 78 wniosków, w tym:

- 13 wnioski o dokonanie wpisu do CEiDG;
- 33 wniosków o zmianę wpisu w CEiDG;
- 15 wniosków zmiany z zawieszeniem;
- 9 wniosków zmiany ze wznowieniem;
- 8 wniosków o wykreślenie wpisu w CEiDG.

W 2025 r. w Urzędzie Gminy w Lubiewie zarejestrowano 13 nowych przedsiębiorców. Dodatkowo na terenie Gminy Lubiewo 8 przedsiębiorców rozpoczęło działalność. Najczęściej przedmiotem działalności przedsiębiorstw jest: transport drogowy towarów, obróbka mechaniczna elementów metalowych, szeroko rozumiane usługi budowlane, konserwacja i naprawa pojazdów samochodowych, usługi fryzjerskie i kosmetyczne i wykonywanie konstrukcji i pokryć dachowych.

8.2. Rynek pracy

Według danych Urzędu Statystycznego w Bydgoszczy (Biuletyn statystyczny województwa kujawsko – pomorskiego - 3 kwartał 2025), w końcu września 2025 r. w rejestrze REGON w gminie Lubiewo zarejestrowanych było ogółem 489 (w 2023 r. - 453; 2023 r. - 482) podmiotów gospodarki narodowej (bez osób prowadzących gospodarstwa indywidualne w rolnictwie).

Podmioty gospodarcze z terenu powiatu tucholskiego zarejestrowane w rejestrze REGON wg sektorów własnościowych i gmin w latach 2024 – 2025 (stan w dniu 30 IX)

Wyszczególnienie	2024			2025		
	Ogółem *	Sektor publiczny	Sektor prywatny	Ogółem *	Sektor publiczny	Sektor prywatny
Powiat tucholski	4.422	154	4.257	4.496	154	4.328
Miasto i Gmina Tuchola	2.021	92	1.925	2.037	92	1.940
Gmina Cekcyn	626	15	609	652	15	634
Gmina Gostycyn	478	15	462	474	15	457
Gmina Kęsowo	300	11	289	308	11	297
Gmina Lubiewo	482	10	471	489	10	478
Gmina Śliwice	515	11	501	536	11	522

Źródło: Bank Danych Lokalnych GUS – stat.gov.pl

* bez osób prowadzących gospodarstwa indywidualne w rolnictwie

* w związku z wprowadzonymi zmianami przepisów prawnych regulujących sposób zasilania rejestru REGON informacjami o podmiotach podlegających wpisowi do Krajowego Rejestru Sądowego dane mogą nie sumować się na liczbę ogółem

Tabela 44. Podmioty gospodarcze z terenu powiatu tucholskiego zarejestrowane w rejestrze REGON

Liczba podmiotów w sektorze prywatnym według gmin w latach 2024-2025 stan w dniu 30.IX.2025 r.



Źródło: Bank Danych Lokalnych GUS – stat.gov.pl

Wykres 1. Liczba podmiotów w sektorze prywatnym według gmin

Analizując podmioty gospodarcze pod względem formy prawnej, na dzień 30 września 2025 r. zarejestrowanych było, 387 jednostek prowadzących jednoosobową działalność gospodarczą, 14 spółek handlowych, 14 spółek cywilnych i 1 spółdzielnia.

Podmioty gospodarki narodowej zarejestrowane w rejestrze REGON w powiecie tucholskim wg formy prawnej - stan w dniu 30.09.2025 r.

Wyszczególnienie	Spółki handlowe	W tym z udziałem kapitału zagranicznego	Spółki cywilne	Spółdzielnie	Osoby fizyczne prowadzące dział. gosp.
Miasto i Gmina Tuchola	102	10	89	9	.. ⁿ
Gmina Cekcyn	24	1	13	1	.. ⁿ
Gmina Gostycyn	15	3	9	4	.. ⁿ
Gmina Kęsowo	14	1	8	3	.. ⁿ
Gmina Lubiewo	14	0	14	1	.. ⁿ
Gmina Śliwice	27	0	11	1	.. ⁿ

Źródło: Bank Danych Lokalnych – stat.gov.pl

^a bez osób prowadzących indywidualne gospodarstwa w rolnictwie

ⁿ dana jeszcze niedostępna

Tabela 45. Podmioty gospodarki narodowej zarejestrowane w rejestrze REGON

Osoby fizyczne prowadzące działalność gospodarczą w wybranych sekcjach PKD w latach 2024 i 2025 – stan na 30 IX

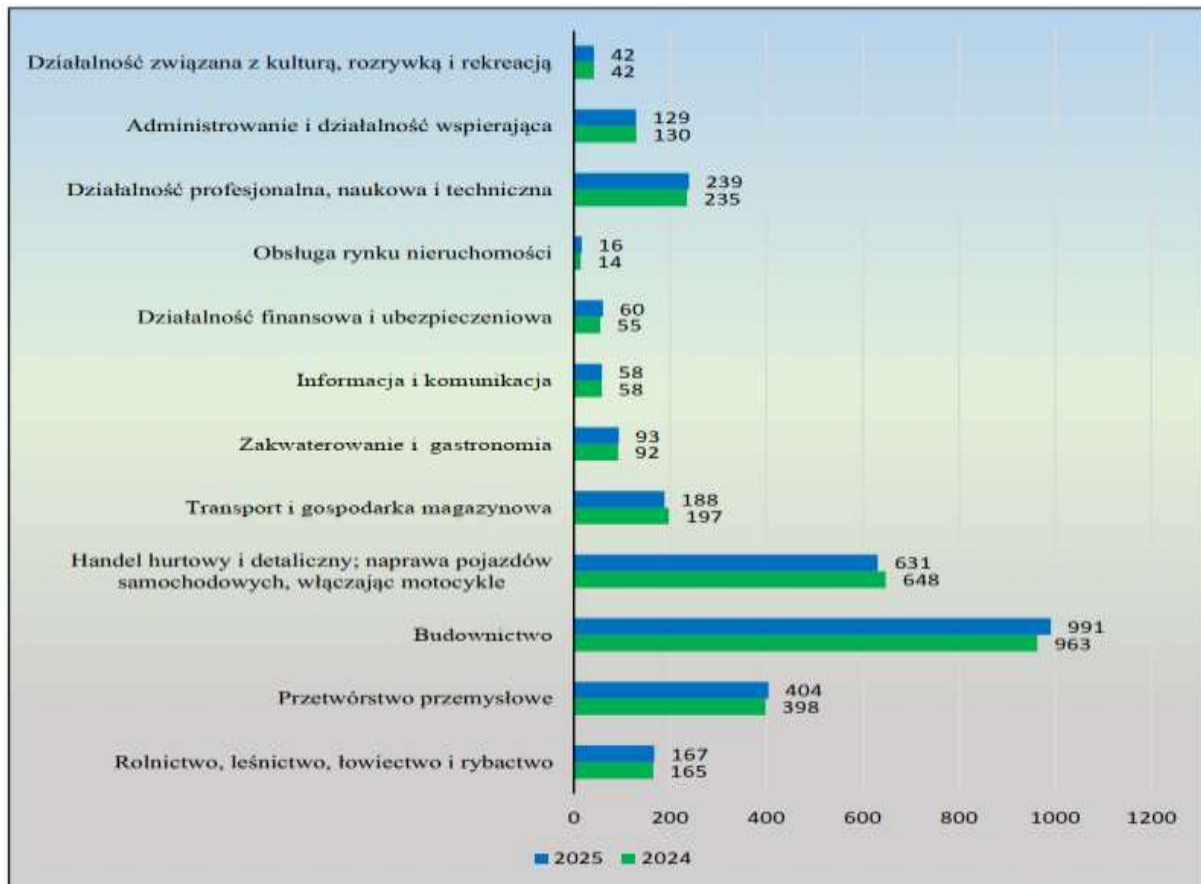

Źródło: stat.gov.pl – Biuletyn statystyczny województwa kujawsko-pomorskiego – 3 kwartał 2025r.

Wykres 2. Osoby fizyczne prowadzące działalność gospodarczą w powiecie tucholskim

Poziom i stopa bezrobocia w gminie Lubiewo

W końcu grudnia 2025 r. zarejestrowanych było w Powiatowym Urzędzie Pracy w Tucholi 198 bezrobotnych, tj. wzrost o 20 osób w stosunku do grudnia 2024 r., tj. 11,2%.

Liczba bezrobotnych według gmin w końcu 2024 i 2025 r.

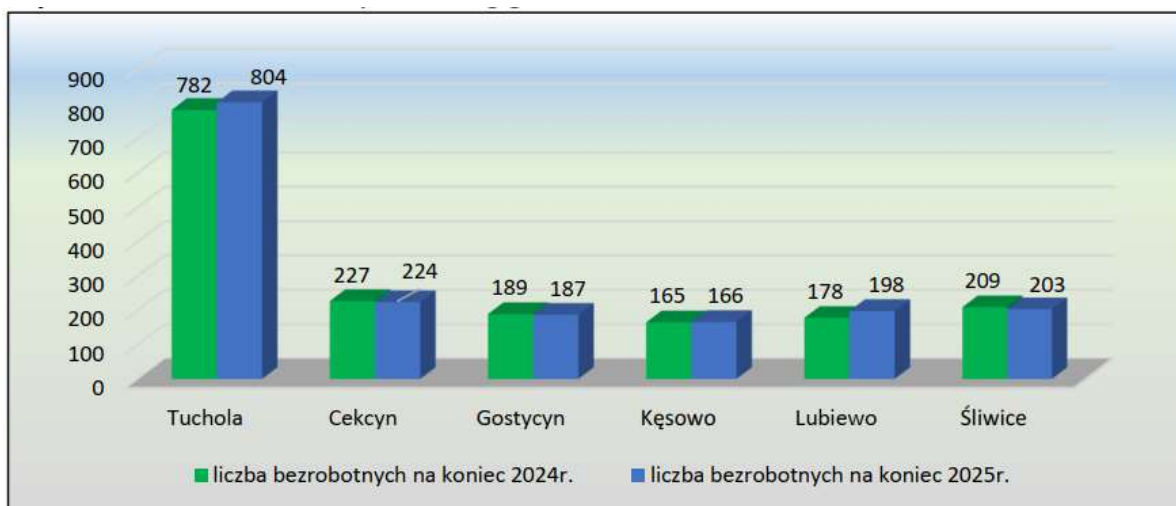

Źródło: Opracowanie własne na podstawie formularza nr 3 do sprawozdania MRPiPS-01 Rozszerzona informacja o bezrobociu w miastach i gminach w zasięgu PUP w Tucholi

Wykres 3. Wykaz bezrobotnych według gmin

Stopa bezrobocia powiatu tucholskiego na tle województwa kujawsko- pomorskiego i kraju w 2025 w poszczególnych miesiącach.

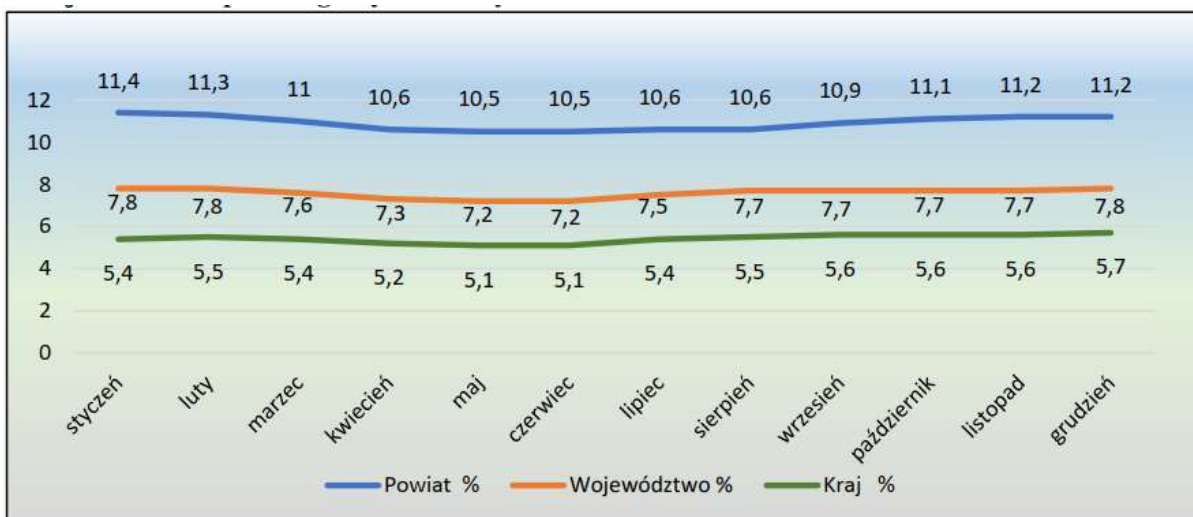

Źródło: Opracowanie własne na podstawie informacji z WUP w Toruniu

Wykres 4. Stopa bezrobocia powiatu tucholskiego

Źródło: Opracowano na podstawie Informacji o pracy Powiatowego Urzędu Pracy w Tucholi za 2025 r.

<https://tuchola.praca.gov.pl/informacja-o-stanie-bezrobocia-i-dzialaniach-powiatowego-urzedu-pracy-w-tucholi>

8.3. Handel – sprzedaż napojów alkoholowych

W zakresie zezwoleń na sprzedaż napojów alkoholowych Wójt Gminy Lubiewo wykonuje zapisy uchwały nr XLIV/302/2018 Rady Gminy Lubiewo z dnia 24 maja 2018 r. w sprawie zasad usytuowania na terenie Gminy Lubiewo miejsc sprzedaży i podawania napojów alkoholowych oraz uchwały nr XLIV/301/2018 Rady Gminy Lubiewo z dnia 24 maja 2018 r. w sprawie ustalenia maksymalnej liczby zezwoleń na sprzedaż napojów alkoholowych na terenie Gminy Lubiewo na

podstawie ustawy o wychowaniu w trzeźwości i przeciwdziałaniu alkoholizmowi z dnia 26 października 1982 r. (Dz.U. z 2023 r. poz. 2151)

Rodzaj zezwolenia	Liczba zezwoleń detal	Liczba zezwoleń gastronomia	Suma wydawanych zezwoleń	Limit wg rodzaju alkoholu
A- do 4,5% zawartości alkoholu oraz na piwo	17	10	27	59
B- pow. 4,5% do 18% zawartości alkoholu (z wyj. Piwa)	11	6	17	35
C- pow. 18% zawartości alkoholu	14	4	18	36
SUMA	42	20	62	130
Limit wg lokalizacji	80	50	130	-

Tabela 46. Liczba aktualnych zezwoleń na dzień 31.12.2025 r. Źródło: Opracowanie własne

Rodzaj zezwolenia	Liczba zezwoleń detal	Liczba zezwoleń gastronomia	Suma wydanych zezwoleń określonego rodzaju
do 4,5% zawartości alkoholu oraz na piwo	13	3	16
pow. 4,5% do 18% zawartości alkoholu (z wyj. Piwa)	7	1	8
pow. 18% zawartości alkoholu	12	1	13
Suma	32	5	37

Tabela 47. Liczba wydanych zezwoleń w 2025 r. Źródło: opracowanie własne

W 2025 r. zostało wydanych **37** nowych zezwoleń na sprzedaż napojów alkoholowych (32 zezwolenia dla punktów detalicznych oraz 5 zezwoleń dla punktów gastronomicznych).

W Gminie Lubiewo prowadzonych było łącznie **25** punktów sprzedaży napojów alkoholowych (16 punktów sprzedaży detalicznej (w tym 1 ogródek piwny) oraz 9 punktów gastronomicznych).

Wygaszone zostały łącznie **32** zezwolenia na sprzedaż napojów alkoholowych, z czego 25 na wniosek przedsiębiorcy z powodu likwidacji punktu sprzedaży, 7 zezwoleń z powodu upływu terminu ważności zezwolenia. Zestawienie wartości alkoholu sprzedanego na terenie gminy Lubiewo w 2025 r. (na podstawie złożonych do dnia 31.01.2026 r. oświadczeń o wartości sprzedaży) prezentuje poniższa tabela:

Lata	Wartość sprzedaży
2025	5 452 618,33 zł
2024	6 539 120,99 zł
2023	6 001 831,06 zł
2022	5 900 128,69 zł
2021	4 853 433,25 zł
2020	4 978 075,00 zł
2019	3 861 351,00 zł
2018	3 419 683,68 zł

Tabela 48. Wartość sprzedaży napojów alkoholowych w latach 2018-2025 na terenie Gminy Lubiewo.

Źródło: opracowanie własne.

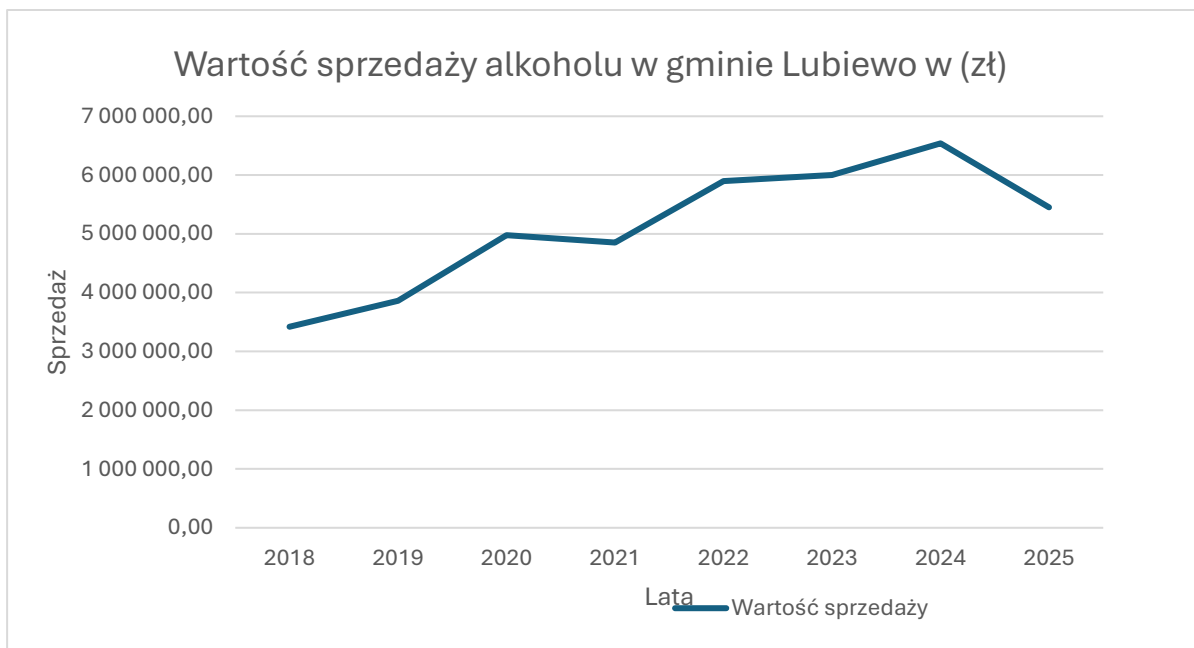

Wykres 5. Wartość sprzedaży alkoholu w latach 2018-2025 w zł. Źródło: opracowanie własne.

9. Rolnictwo

9.1. Gospodarstwa rolne

Liczba gospodarstw rolnych w Gminie Lubiewo na dzień 31.12.2025 r. wyniosła 994, natomiast nieruchomości niebędących gospodarstwami rolnymi – 1872. Z liczby gospodarstw 98,89% (983) stanowią gospodarstwa indywidualne.

L.p.	Powierzchnia gospodarstw	Ilość gospodarstw
1.	1 – 2 ha	235
2.	2 – 5 ha	256
3.	5 – 10 ha	197
4.	10 – 15 ha	137
5.	15-25 ha	122
6.	25-50 ha	35
7.	powyżej 50 ha	12
RAZEM:		994

Tabela 49. Powierzchnie gospodarstw rolnych

Procentowy udział gospodarstw rolnych w poszczególnych sołectwach przedstawia poniższy wykres:

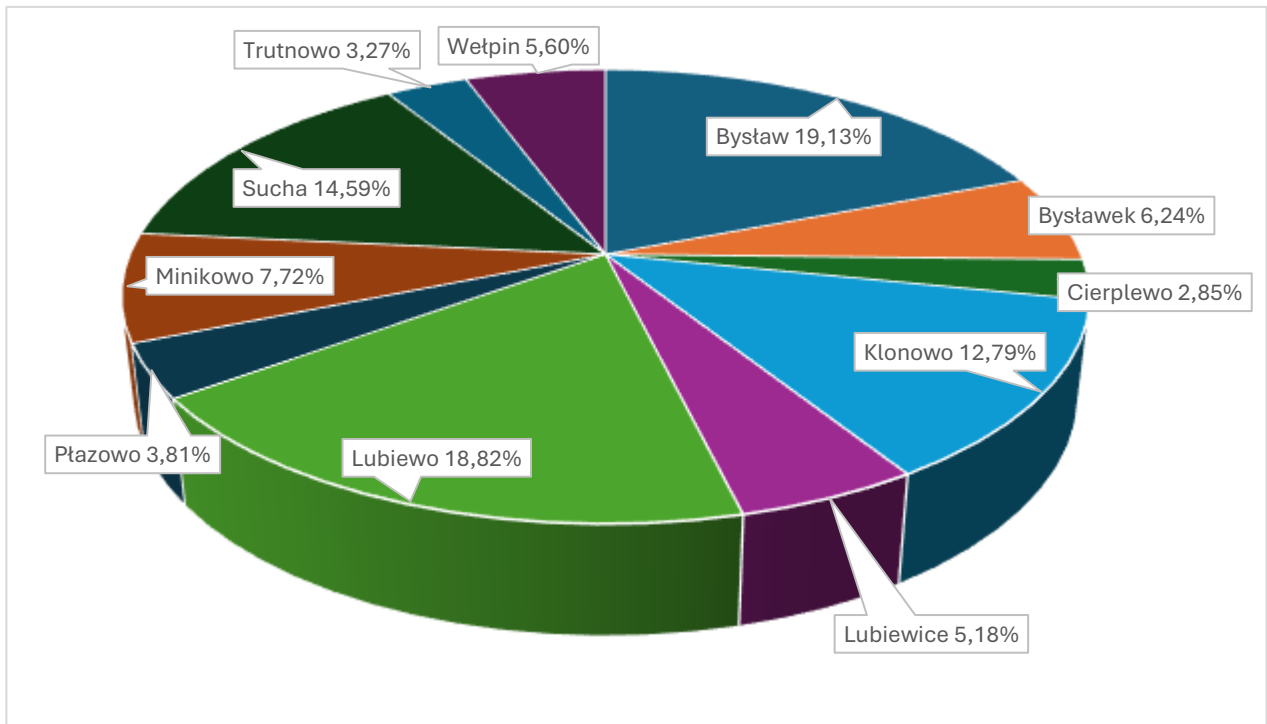

Wykres 6. Ilość gospodarstw rolnych w roku 2025

Procentowy udział poszczególnych użytków rolnych w gminie Lubiewo przedstawia poniższy wykres:

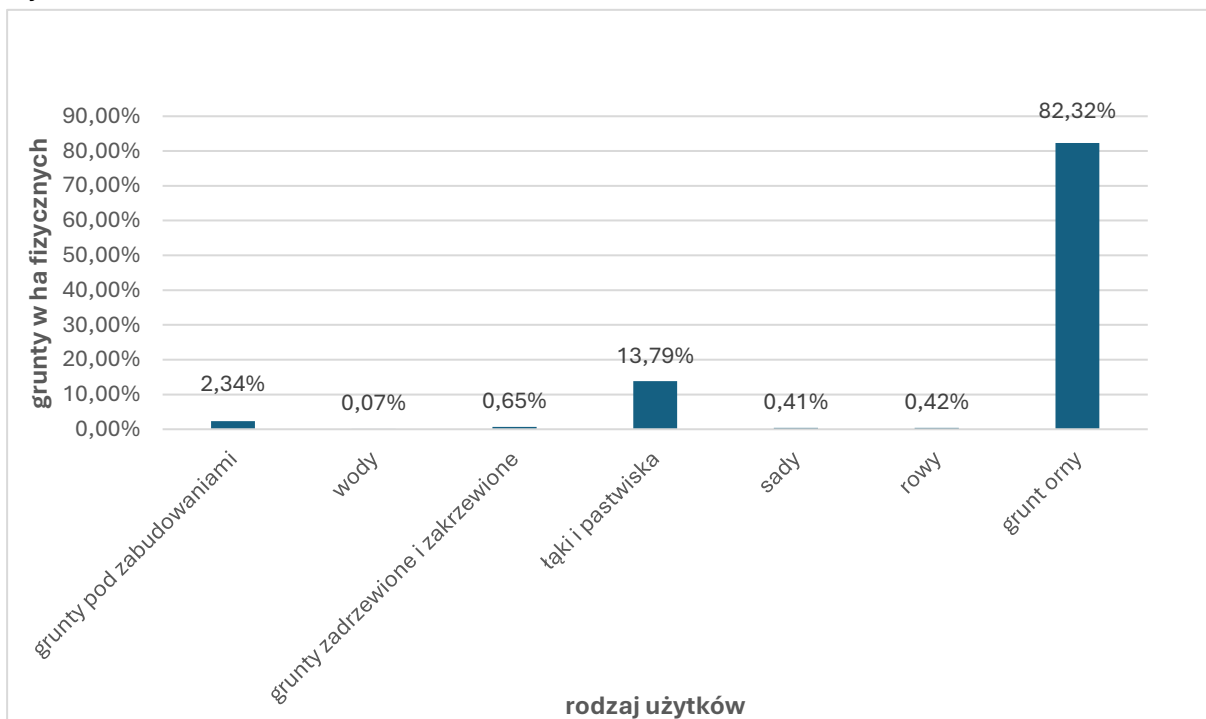

Wykres 7. Rodzaje użytków rolnych w gminie Lubiewo.

Wśród ogółu gospodarstw wynoszących łącznie 7177,1668 ha: grunty pod zabudowaniami stanowią – 167,1205 ha; wody – 4,6835 ha; grunty zadrzewione i zakrzewione – 46,3696 ha; łąki i pastwiska – 989,7945 ha; sady – 29,3777 ha; rowy – 30,6040 ha, grunty orne – 5909,2170 ha co stanowi 82,32 % ogółu użytków. Średnia powierzchnia ogólna wszystkich gospodarstw rolnych wyniosła w 2025 r. 6,61 ha.

9.2. Gminna Spółka Wodna

Na terenie naszej Gminy działa Gminna Spółka Wodna Lubiewo. Swoim zasięgiem obejmuje 1149,95 ha gruntów zmeliorowanych, w tym 131,4 km rowów melioracyjnych. Gminna Spółka Wodna zrzesza ok. 500 członków.

W 2025 roku w skład zarządu wchodzi: Marcin Januszewski (przewodniczący), Władysław Hoppe (z – ca przewodniczącego), Karol Iwicki (sekretarz) oraz Wojciech Giersz, Roman Iwicki i Tomasz Mroziak. Są to osoby odpowiedzialne za funkcjonowanie i wszelaką działalność.

Dochody Spółki Wodnej stanowią wpływy z tytułu składek członkowskich, którą ustalono na 55 zł za ha powierzchni zmeliorowanej.

Ważnymi źródłami zasilającymi budżet są także dotacje z budżetu gminy oraz budżetu państwa. Spółka corocznie otrzymuje wsparcie finansowe od Gminy Lubiewo w postaci dotacji celowej na realizację zadań związanych z bieżącym utrzymaniem wód i urządzeń melioracji wodnych szczegółowych. W 2025 r. dotacja ta wyniosła 15.000,00 zł, dotacja z Kujawsko-Pomorskiego Urzędu Wojewódzkiego w Bydgoszczy wyniosła 27 700,00 zł. W roku 2025 Spółka otrzymała dotację pozyskaną za pośrednictwem Gminy Lubiewo z Urzędu Marszałkowskiego Województwa Kujawsko-Pomorskiego w Toruniu w kwocie 26 000 zł. Łączna suma pozyskanych dotacji wyniosła 68 700,00 zł.

W roku 2025 wykonano wiele prac na terenie Gminy Lubiewo. Odmulono 11 500 m rowów koszenie skarp oraz rowów 6000 m, wymieniono 150 m rurociągów, naprawiono/wymieniono 1 szt. studni oraz wyczyszczono 50 szt., wyłukano 500 m drenów, wymieniono 2 szt. przepustów oraz wyczyszczono 2 szt.

W 2025 roku sprawy bieżące dotyczące działalności Gminnej Spółki Wodnej Lubiewo były kierowane do Przewodniczącego Pana Marcina Januszewskiego

10. Turystyka, sport i rekreacja

10.1. Baza turystyczna



Gmina Lubiewo wypracowała markę turystyczną pn. KRAINA TRZECH WIEŻ NAD BORAMI.

Gościnna i atrakcyjna Kraina Trzech Wież nad Borami, zajmuje południową część dużego kompleksu Borów Tucholskich, to nie tylko wspaniałe walory krajobrazowo – przyrodnicze, liczne jeziora, przewaga lasów i uzdrawiające powietrze, to przede wszystkim 11 sołectw, w których mieszkają i pracują czynnie zaangażowani w życie społeczne mieszkańcy.

Gmina Lubiewo: położona jest w północno-zachodniej części województwa kujawsko-pomorskiego w powiecie tucholskim, przy drodze wojewódzkiej Łódź - Świecie – Chojnice – Koszalin z nowoczesną obwodnicą w m. Płazowo, na szlaku 18. Południka w Bystawiu i Cierplewie, zajmuje południową część największego w Europie kompleksu leśnego – Bory Tucholskie - lasy sosnowe, bukowe i dębowe, bogate w jagody i grzyby zajmują ponad 40% powierzchni gminy, to jedna z najbardziej dynamicznie rozwijających się gmin o charakterze wielofunkcyjnym, z czego najważniejsze to: rolnictwo, turystyka i agroturystyka. Dysponuje znaczną ilością miejsc noclegowych w ośrodkach wczasowych, kwaterach agroturystycznych, ośrodkach rekreacyjnych, polach namiotowych, posiada bogatą bazę gastronomiczną z możliwością organizacji imprez okolicznościowych, Główne atuty gminy to: cisza i czyste powietrze, a ponadto, bogate walory krajobrazowo – przyrodnicze, 21 jezior, rozległy Zalew Koronowski z ośrodkami wczasowymi, przystaniami, polami namiotowymi oraz promem pasażersko-samochodowym, wyjątkowo urokliwa rzeka Brda stwarzająca warunki do żeglarstwa i spływów kajakowych, strzeżone kąpielisko i plaża nad jeziorem bystawskim z wypożyczalnią sprzętu wodnego, itd. W dniu 31 grudnia 2025 r. została zawarta umowa na dzierżawę budynku socjalno-gastronomicznego, pola namiotowego wraz z budynkiem zaplecza.

Warto zobaczyć:

1. XIX-wieczny Kościół Św. Mikołaja w Lubiewie, którego boczne ołtarze oraz rzeźby Św. Wojciecha i Stanisława pochodzą z XVIII w.
2. XIX-wieczny Kościół Przemienienia Pańskiego w Bystawiu z XVII-wiecznym dzwonem, kropielnicą granitową z 1747 r. i rokokową monstrancją,
3. XVII-wieczny kościół i klasztor w Bystawku
4. Muzeum narzędzi rzemieślniczych w Bystawku
5. Kamienna Droga Krzyżowa (stacje drogi krzyżowej wykonane z kamienia) kończąca się Golgotą
6. Kapliczka Matki Bożej Fatimskiej nad jeziorem Minikowskim na terenie zwanym Kozim Bórkiem wraz ze źródłem o właściwościach leczniczych.
7. Przez Płazowo i okoliczne bory płynie struga Bursztynica, gdzie w XVIII i XIX w. wydobywano najszlachetniejsze okazy bursztynu,
8. Kapliczki, pomniki przyrody, głązy narzutowe i wiele innych urokliwych ciekawostek

Inne atrakcje turystyczne Krainy Trzech Wież nad Borami

1. **Zalew i jego okolice** są rajem dla uprawiających turystykę wodną, pieszą i rowerową. Są także rajem dla wędkarzy, myśliwych, ichtiologów, ornitologów, a także grzybiarzy i fotografów. Przede wszystkim jednak Zalew Koronowski jest doskonałym akwenem do uprawiania żeglarstwa, a przy jego brzegach usytuowanych jest wiele przystani i ośrodków wczasowych. Co roku organizowane są tutaj liczne regaty, rejsy i kursy żeglarskie. Mówiąc o walorach turystycznych Zalewu Koronowskiego nie można także zapominać, że leży on na szlaku Brdy, czyli jednym z najpopularniejszych w Polsce szlaków spływów kajakowych.
2. **Prom** - wyjątkową atrakcją turystyczną jest przeprawa samochodowo - osobowa promem w Wielonku przez Zalew Koronowski. Prom mieści max 6 samochodów, a przewozy odbywają się nieodpłatnie. Kursuje od ostatniego weekendu kwietnia do października. Prom na Zalewie Koronowskim łączy powiat tucholski z bydgoskim i gminy Koronowo z Lubiewem i stanowi nie tylko ciekawą atrakcją turystyczną, ale również znaczne udogodnienie dla ruchu lokalnego skracając drogę np. do Koronowa czy Bydgoszczy. Od kilku lat, Gmina Lubiewo wraz ze Stowarzyszeniem Rozwoju Gminy Lubiewo „Bory” na promie symbolicznie otwiera sezon turystyczny poprzez organizację imprezy integracyjnej z wieloma atrakcjami dla mieszkańców i turystów.
3. **Kąpielisko Bystaw** - Jezioro Bystawskie w Bystawiu jest niewątpliwie najładniejszym, najczystszy i największym spośród aż 21 jezior w Gminie Lubiewo. Zajmuje powierzchnię 69 ha. Usytuowane przy drodze wojewódzkiej w kierunku na Tucholę. Plaża w Bystawiu w ostatnich latach wzbogacona została o pola namiotowe, plac zabaw, boisko do piłki plażowej oraz amfiteatr, na którym organizowane są lokalne imprezy kulturalne i sportowe. Jezioro Bystawskie pełni nie tylko funkcję rekreacyjną, ale również jest wspaniałym miejscem treningowym dla kajakarzy, woprowców czy strażaków, którzy wzbogacają swoje umiejętności. Od lat Gmina Lubiewo współpracuje z Zarządem i instruktorami Stowarzyszenia kajakowego CWZS Zawisza Bydgoszcz, którzy organizują obozy kajakarskie i korzystają z tego akwenu, gdzie dzielnie trenują poznając techniki wiosłowania czy umiejętności balansowania by utrzymać się w kajaku. Kąpielisko w Bystawiu w okresie wakacyjnym jest strzeżone przez doświadczonych ratowników.

Kompleksowe zagospodarowanie Kąpieliska w Bystawiu - rok 2025 przyniósł zakończenie kluczowego etapu modernizacji terenów rekreacyjnych nad Jezioro Bystawskim. Dzięki realizacji wieloletniej strategii rozwoju turystyki, oddano do użytku nowoczesną infrastrukturę, która znacząco podniosła atrakcyjność Kąpieliska w Bystawiu. W minionym roku sfinalizowano budowę oraz wydzierżawiono **budynek gastronomiczno-socjalny wraz z nowym zapleczem pola namiotowego**. Inwestycja ta była zwieńczeniem szerokiego zakresu prac budowlanych i instalacyjnych.

Wypoczywający mogą korzystać z:

Infrastruktury kubaturowa: budynku gastronomiczno-socjalnego oraz nowoczesnych sanitariatów z wiatą.

Mała architektura i rekreacja: ścieżki spacerowej, przebudowanego zadaszenia ogniska oraz pozostałych elementów użytkowych (ławki parkowe, kosze na odpady, stojaki na rowery).

Edukacja i estetyka: makiety ryb słodkowodnych o walorach edukacyjnych.

Wyposażonego obiektu: w ramach zadania zakupiono kompleksowe wyposażenie, w tym sprzęt AGD, szafy, regały, stoły i krzesła, co pozwoliło na pełne uruchomienie funkcji gastronomicznych i socjalnych obiektu.

Znaczenie społeczno-gospodarcze i turystyczne infrastruktury

Nowoczesna baza rekreacyjna nad Jeziorem Bystawskim generuje szereg korzyści dla gminy:

Wzrost potencjału turystycznego: Przyciągnięcie większej liczby gości spoza gminy, co bezpośrednio stymuluje lokalną gospodarkę.

Integracja mieszkańców: Stworzenie przestrzeni do wspólnych spotkań, organizacji wydarzeń i budowania więzi sąsiedzkich.

Poprawa jakości życia: Umożliwienie aktywnego wypoczynku w komfortowych i bezpiecznych warunkach.

Wzrost prestiżu: nowoczesne kąpielisko czyni Bystaw i całą Gminę Lubiewo miejscem bardziej pożądanym do zamieszkania i wypoczynku.

Dzięki konsekwentnej realizacji inwestycji nad Jeziorem Bystawskim, Gmina Lubiewo zyskała obiekt o standardzie europejskim, łączący funkcje rekreacyjne, turystyczne i społeczne.



Fot. 39. Kąpielisko w Bystawiu

10.2. Baza sportowa na terenie Gminy Lubiewo i jej wykorzystanie

W Gminie Lubiewo na dzień 31 grudnia 2025 r. istniało 28 obiektów sportowo-rekreacyjnych, oprócz placów zabaw zlokalizowanych w wszystkich miejscowościach naszej gminy.

Miejscowość	Wyszczególnienie
Bystaw	<ol style="list-style-type: none"> Sala sportowa przy Szkole Podstawowej w Bystawiu Siłownia w Szkole Podstawowej w Bystawiu Siłownia plenerowa na plaży w Bystawiu Boisko wielofunkcyjne w Bystawiu Boisko sportowe piłkarskie przy Szkole Podstawowej w Bystawiu Bieżnia czterotorowa ze skokiem w dal przy Szkole Podstawowej w Bystawiu Boiska do plażowej piłki siatkowej w Bystawiu Wypożyczalnia sprzętu wodnego na plaży w Bystawiu
Bystawek	<ol style="list-style-type: none"> Boisko sportowe
Klonowo	<ol style="list-style-type: none"> Boisko sportowe
Lubiewice	<ol style="list-style-type: none"> Boisko sportowe Boiska do plażowej piłki siatkowej PZU Trasa Zdrowia
Lubiewo	<ol style="list-style-type: none"> Sala sportowa przy Szkole Podstawowej w Lubiewie Siłownia plenerowa przy boisku sportowym w Lubiewie Korty tenisowe w Lubiewie Ścianka treningowa na kortach w Lubiewie Boisko gminne w Lubiewie Plac street workout w Lubiewie Podwórkó NIVEA
Minikowo	<ol style="list-style-type: none"> Siłownia plenerowa
Płazowo	<ol style="list-style-type: none"> Siłownia plenerowa w Płazowie, Boisko sportowe,
Trutnowo	<ol style="list-style-type: none"> Siłownia plenerowa w Trutnowie Boisko sportowe Boiska do plażowej piłki siatkowej
Sucha	<ol style="list-style-type: none"> Siłownia plenerowa w Suchej Boisko sportowe Boiska do plażowej piłki siatkowej w Suchej
Zamrzenica	<ol style="list-style-type: none"> Siłownia plenerowa w Zamrzenicy

Tabela 50. Obiekty sportowo-rekreacyjne w gminie Lubiewo.

Wykorzystanie obiektów sportowych - obiekty sportowe wykorzystywane są przez: świetlice szkolne, świetlice wiejskie, BCKiP, Dom Strażaka – możliwość gry w bilarda, tenis stołowy, prowadzenie zajęć rekreacyjnych, uczniów placówek oświatowych z terenu Gminy Lubiewo, mieszkańców gminy, turystów, organizacje pozarządowe, kluby sportowe np. Akademia Piłkarska Gminy Lubiewo, uczniowskie kluby sportowe tj. „GROM”, „KADET”, osoby – grupy nie zorganizowane, które wynajmują obiekty w celu rekreacji lub swojego hobby. Instruktorów Grupy Capoeira, zajęcia w ramach programu Aktywny AS, Aktywny do Kwadratu i Aktywny Orlik.

Ponadto obiekty były wykorzystywane na organizowanie imprez, zawodów, treningów, turniejów, naukę, np.:

1. realizację podstawy programowej z zakresu wychowania fizycznego przez uczniów placówek oświatowych z terenu Gminy Lubiewo,
2. organizację Ogólnopolskiego Ekologicznego Biegu Szlakiem Trzech Wież nad Borami oraz krótkodystansowych biegów ulicznych dla dzieci i młodzieży,
3. organizowanie Turnieju Deblowego Tenisa Ziemnego na kortach gminnych o Puchar Wójta Gminy Lubiewo,
4. organizowanie Ligii Tenisa Ziemnego,
5. realizację zajęć dla uczestników obozu kajakowego,
6. organizację zawodów mix wodno – sportowy nad jeziorem Bystawskim (kajaki turystyczne, rowerki wodne, kajaki sportowe, zawody na materacach,
7. realizację imprez w ramach Europejskiego Tygodnia Sportu (147 imprez przez 7 dni – liczba uczestników 3823),
8. realizację wydarzeń sportowych w ramach Europejskiego Dnia Sportu Szkolnego,
9. organizację V Lubiewskiej Olimpiady Sportowej Seniorów o Puchar Wójta Gminy Lubiewo Joanny Jastak, organizowana przy współpracy SRGL”BORY” finansowana przez Fundację LOTTO,
10. III Mistrzostwa Lekkoatletyki o Puchar Wójta Gminy Lubiewo,
11. dodatkowe zajęcia dla uczniów prowadzonych przez nauczycieli w-f w ramach AWF,
12. zawody w Pływaniu Bystaw na 102,
13. turnieje sołeckie rowerowe oraz udział w Rowerowej Stolicy Polski,
14. turniej wędkarski dla dzieci,
15. turniej WOŚP
16. Cyklocekcyn



Fot. 40. Start XVIII Ogólnopolskiego Ekologicznego Biegu Krainy 3 Wież nad Borami.



Fot. 41. Owocowe Biegi Uliczne w ramach XVIII Biegu Krainy 3 Wież nad Borami



Fot. 42. Podsumowanie Rowerowej Stolicy Polski 2025.



Fot. 43. Lubiewska Olimpiada Seniorów o Puchar Wójta Gminy Lubiewo.

Rozdział VI

FUNKCJONOWANIE JEDNOSTEK ORGANIZACYJNYCH

11. Instytucja kultury: Biblioteka – Centrum Kultury i Promocji Gminy Lubiewo

W Gminie Lubiewo w 2025 r. funkcjonowała jedna instytucja kultury Biblioteka – Centrum Kultury i Promocji Gminy Lubiewo (BCKiP). W jej strukturach mieszczą się biblioteka główna wraz z filią w Bystawiu, jednostka główna pełniąca funkcję domu kultury w Lubiewie oraz 9 świetlic wiejskich: w Bystawiu, Bystawku, Klonowie, Lubiewicach, Minikowie, Płazowie, Sucheju, Trutnowie oraz Wełpinie. Uchwałą nr XVI/119/2016 Rady Gminy Lubiewo z dnia 31 marca 2016 r. uchwalono nowy statut, rozszerzając działalność instytucji i jednocześnie zmieniając nazwę z Gminnej Biblioteki Publicznej w Lubiewie na Bibliotekę – Centrum Kultury i Promocji Gminy Lubiewo. Tym samym rozszerzono dotychczasową działalność biblioteki o dom kultury i świetlice wiejskie. B-CKiP prowadzi swoją działalność w oparciu o Statut nadany przez organizatora, którym jest gmina Lubiewo. Zgodnie ze statutem przedmiotem działalności B-CKiP jest tworzenie, prezentacja, rozwijanie i upowszechnianie kultury. Działalność instytucji koncentruje się na rozpoznawaniu i rozwijaniu kulturalnych potrzeb mieszkańców, podnoszeniu jakości działań kulturalnych oraz organizacji różnorodnych form edukacji i uczestnictwa w kulturze.

11.1. Działalność BCKiP

W 2025 roku zorganizowano następujące wydarzenia: Koncert kolęd, 33. finał WOŚP, "Malowana Lala" Dzień Kobiet z biesiadą śląską, Z szuflady- literackie i poetyckie spotkania seniorów, Wystawa fotografii Marka Gromka, Koncert "Wiosenne Barwy Rytmiki", Drugie Dni Lubiewa i Bitwa Regionów, spektakl "Pan i Pani O!" Teatr Pantomimy Mimo, Dożynki Gminne, Narodowe czytanie, koncert "Muzyka wody" w ramach cyklu Cztery Bory Rocka, Pedagogika teatru w praktyce (forum edukacyjne), uroczyste obchody 70-lecie biblioteki, rodzinne popołudnie pt. "Borowiackie rzemiosła", spektakl "Budowniczy na Kujawach i Pomorzu", spotkanie autorskie z Adamem Węsierskim, spektakl rodzinny "Zmień się" Olsztyńskiego Teatru Lalek, Wystawa prac na finał projektu "W borowiackiej chacie", spektakl muzyczny "Śpiewaj mi, bo chcę" Teatru Ludowego w Krakowie, spektakl rodzinny "Jak Czesiek i Wiesiek oddali księżyc" Teatru Delikates, spektakl "Kawaler", Mikołajki z B-CKiP - spektakl rodzinny "Z wycinanki jasełkowe hulanki".



Fot. 44. Widok instytucji kultury Gminy Lubiewo – BCKiP (źródło: mapy google).



Fot. 45. Wystawa fotografii Marka Gromka.



Fot. 46. Wokalistki BCKiP

W 2025 roku w strukturach B-CKiP funkcjonowały następujące grupy: zajęcia dwóch grup wokalnych, zajęcia tańca współczesnego dla trzech grup wiekowych, zajęcia teatralne dla jednej grupy oraz zajęcia z rytmiki dla dzieci w wieku od 4 do 6 lat dla dwóch grup, co świadczy o ciągłym dążeniu do zaspokajania różnorodnych potrzeb kulturalnych społeczności. Łącznie we wszystkich grupach artystycznych swoje pasje rozwijało 51 osób. Edukacja kulturalna odgrywa kluczową rolę w rozwoju dzieci i młodzieży. Uczestnictwo w zajęciach artystycznych, takich jak śpiew, taniec czy teatr, stymuluje ich kreatywność, wyobraźnię i zdolność do ekspresji. Pozwala na odkrywanie i rozwijanie talentów, uczy współpracy w grupie oraz buduje pewność siebie. Ponadto, kontakt z różnorodnymi formami sztuki poszerza horyzonty młodych ludzi, uwrażliwia na piękno i uczy krytycznego myślenia, co jest nieocenione w ich dalszym życiu.

W 2025 roku instytucja realizowała następujące projekty ze środków zewnętrznych:

Projekt pt. "Teatralny ob(d)jazd", program Kultura dostępna, kwota dofinansowania 26.000 zł

Celem projektu było upowszechnianie oraz zwiększenie obecności kultury wysokiej w życiu społecznym mieszkańców poprzez organizację cyklu spektakli w wykonaniu teatrów

objazdowych na terenie Gminy Lubiewo oraz realizację warsztatów edukacyjnych. Projekt nawiązywał do historycznej roli wędrownych teatrów, które od lat przyczyniały się do budowania i popularyzowania kultury na terenach oddalonych od dużych ośrodków miejskich.

Do udziału w projekcie zaproszono teatry z różnych części Polski, których oferta charakteryzuje się wysoką wartością artystyczną. W ramach zadania odbyły się cztery spektakle teatralne:

- **„Pan i Pani O!”** w wykonaniu Teatr Pantomimy Mimo,
- **„Kawaler” Pjoter**,
- **„Marionetki Clowna Pinezki”** w wykonaniu Teatr Pinezka,
- **„Jak Czesiek i Wiesiek oddali księżyc”** w wykonaniu Teatr Delikates.

Spektakle reprezentowały różnorodne formy teatralne – od pantomimy, przez teatr lalek i marionetek, aż po spektakle inspirowane tradycją i humorem ludowym. Część wydarzeń została zorganizowana w przestrzeni publicznej, m.in. na plaży, co zwiększyło dostępność wydarzeń zarówno dla mieszkańców, jak i turystów.

Istotnym elementem projektu były także działania edukacyjne. W ich ramach zrealizowano:

- warsztaty z pantomimy prowadzone przez PantoMimka,
- spotkanie z reżyserką Laura Słabińska,
- warsztaty marionetkowe prowadzone przez Marcin Marzec z Teatr Barnaby.

Projekt był skierowany do wszystkich grup wiekowych – dzieci, młodzieży, dorosłych i seniorów. Szczególny nacisk położono na zwiększenie dostępności wydarzeń kulturalnych dla osób, których udział w kulturze ograniczają bariery ekonomiczne i przestrzenne. Dzięki realizacji projektu mieszkańcy gminy Lubiewo mogli bezpłatnie uczestniczyć w profesjonalnych wydarzeniach teatralnych oraz działaniach edukacyjnych związanych ze sztuką teatru.

Projekt „Święto Młodych”, program Lato w teatrze, kwota dofinansowania 50.000 zł

Projekt został zrealizowany w dniach 7–20 lipca 2025 r. w Bibliotece – Centrum Kultury i Promocji Gminy Lubiewo w ramach ogólnopolskiego programu „Lato w teatrze”, prowadzonego przez Instytut Teatralny im. Zbigniewa Raszewskiego i finansowanego przez Ministerstwo Kultury i Dziedzictwa Narodowego. Projekt miał formę dwutygodniowych półkolonii artystycznych dla 30 dzieci i młodzieży z gminy Lubiewo w wieku 9–15 lat. Program obejmował warsztaty teatralne, muzyczne i filmowe, podczas których uczestnicy rozwijali umiejętności twórcze, współpracę w grupie oraz kompetencje komunikacyjne. Tematem przewodnim działań było świętowanie jako ważny element życia społecznego. Zwieńczeniem projektu było otwarte wydarzenie finałowe „Święto Młodych”, podczas którego zaprezentowano efekty pracy warsztatowej w formie działań performatywnych, muzycznych i materiałów filmowych. Realizacja projektu przyczyniła się do aktywizacji kulturalnej dzieci i młodzieży, rozwoju ich kompetencji społecznych i artystycznych oraz integracji młodych mieszkańców gminy Lubiewo

Projekt „Borowiackie Super Moce – rzemiosło i sztuka”, program „Nasze tradycje” Ministerstwa Edukacji Narodowej, kwota dofinansowania 45 050 zł

Celem projektu było przybliżenie dzieciom, młodzieży i mieszkańcom dziedzictwa kulturowego Borów Tucholskich poprzez działania edukacyjne, warsztatowe i artystyczne.

W ramach projektu, realizowanego od sierpnia do grudnia 2025 r., odbyły się warsztaty rzemiosła, sztuki i tańca ludowego, warsztaty kulinarne oraz zajęcia dla dzieci i młodzieży inspirowane kulturą borowiacką. Zorganizowano także trzy wycieczki edukacyjne do instytucji związanych

z kulturą regionu oraz wydarzenie inauguracyjne z prezentacją tradycyjnych rzemioł i występem zespołu folklorystycznego.

Ważnym elementem projektu były również warsztaty street artu, podczas których powstały dwa murale inspirowane borowiackimi legendami, a także opracowanie gry terenowej – questu „Borowiackie Supermoce”.

Realizacja projektu przyczyniła się do popularyzacji lokalnego dziedzictwa kulturowego, integracji mieszkańców oraz wzmocnienia świadomości regionalnej wśród dzieci i młodzieży z Gminy Lubiewo.

Projekt pt. "Klub Seniora w Lubiewie - Kultura w ruchu", Lokalna Grupa Działania "Bory Tucholskie", środki europejskie w ramach Europejski Fundusz Społeczny Plus (EFS+), kwota dofinansowania 100.000 zł



Fot. 47. Aktywizacja seniorów.

Celem projektu jest aktywizacja społeczna oraz kulturalna osób starszych z terenu powiatu tucholskiego. Realizacja projektu rozpoczęła się w sierpniu 2025 roku, a jego zakończenie planowane jest na lipiec 2026 roku. W działaniach bierze udział 14 seniorów, którzy uczestniczą w różnorodnych formach aktywności przygotowanych z myślą o integracji społecznej, rozwoju zainteresowań oraz poprawie kondycji fizycznej i psychicznej.

W ramach projektu organizowane są m.in. warsztaty manualne, kulinarne, muzyczne oraz zajęcia regionalne związane z kulturą borowiacką. Uczestnicy biorą również udział w spotkaniach ze specjalistami, takimi jak dietetyk i psycholog, które mają na celu wspieranie zdrowego stylu życia oraz dobrostanu psychicznego osób starszych.

Istotnym elementem projektu są także wyjazdy integracyjne i rekreacyjne, w tym wyjścia do kina, na kręgle, wyjazdy na basen oraz wycieczki krajoznawcze, m.in. do Toruń. Wszystkie działania realizowane w ramach projektu są całkowicie bezpłatne dla uczestników, co sprzyja zwiększeniu dostępności oferty i aktywnemu włączaniu seniorów w życie społeczne i kulturalne.

Projekt stanowi ważny element działań na rzecz integracji międzypokoleniowej oraz wzmacniania aktywności społecznej seniorów w gminie Lubiewo i regionie Borów Tucholskich.

Projekt pt. „W borowiackiej chacie”, program Folk(od)nowa, Narodowy Instytut Kultury i Dziedzictwa Wsi, kwota dofinansowania 17.500 zł

Celem projektu było podtrzymywanie i popularyzowanie dziedzictwa kulturowego Borowiaków poprzez warsztaty rękodzielnicze i kulinarne. W ramach przedsięwzięcia zorganizowano cykl warsztatów dla mieszkańców w różnym wieku, obejmujących m.in. garncarstwo, wyplatanie wikliny, tkactwo oraz przygotowywanie tradycyjnych potraw kuchni borowiackiej we współpracy

z lokalnymi kotami gospodyń wiejskich. Zajęcia odbywały się w kilku miejscowościach gminy, m.in. w Lubiewie, Bystawiu i Minikowie. Projekt zakończył się wydarzeniem podsumowującym połączonym z prezentacją prac uczestników. Realizacja przedsięwzięcia przyczyniła się do popularyzacji lokalnego dziedzictwa kulturowego oraz integracji mieszkańców gminy.

Program Teatr Polska



Fot. 48. Spektakl na plaży w Bystawiu - „Pan i Pani O!” w wykonaniu Teatr Pantomimy Mimo

Celem programu **TEATR POLSKA** jest ułatwienie mieszkańcom miejscowości, w których brakuje teatru publicznego, dostępu do najwybitniejszych polskich spektakli teatralnych. Jego zadaniem jest popularyzowanie sztuki teatralnej oraz eliminowanie barier ekonomicznych w dostępie do teatru, zwłaszcza w miejscowościach oddalonych od głównych ośrodków kulturalnych.

Dzięki udziałowi w programie do Lubiewa dotarły uznane spektakle teatralne prezentowane przez profesjonalne instytucje artystyczne. Wśród nich znalazł się rodzinny spektakl „Zmień się” przygotowany przez Olsztyński Teatr Lalek, skierowany do dzieci oraz całych rodzin. Przedstawienie spotkało się z dużym zainteresowaniem najmłodszych mieszkańców gminy oraz ich opiekunów.

Drugim wydarzeniem zrealizowanym w ramach programu był muzyczny spektakl „Śpiewaj mi, bo chcę” w wykonaniu aktorów Teatr Ludowy w Krakowie. Przedstawienie, łączące elementy teatru i muzyki, spotkało się z bardzo dobrym odbiorem publiczności i stanowiło atrakcyjną propozycję kulturalną dla mieszkańców gminy.

Udział w programie **TEATR POLSKA** znacząco wzbogacił ofertę kulturalną gminy Lubiewo w 2025 roku. Realizacja spektakli umożliwiła mieszkańcom – zarówno dzieciom, jak i dorosłym – uczestnictwo w wydarzeniach artystycznych na wysokim poziomie, bez konieczności wyjazdu do dużych ośrodków miejskich. Program przyczynił się również do rozwoju edukacji kulturalnej oraz integracji lokalnej społeczności wokół wydarzeń teatralnych.

11.2. Działalność świetlic wiejskich

Świetlica wiejska to lokalne centrum aktywności, które odgrywa kluczową rolę w życiu społeczności, szczególnie dzieci. Dzieci rozwijają swoje talenty artystyczne, tworząc kolorowe rysunki, śpiewając ulubione piosenki i wcielając się w role w teatrykach. Na świeżym powietrzu, na przyległym placu zabaw, organizowane są gry i zabawy ruchowe, które rozwijają sprawność fizyczną i uczą współpracy. W świetlicy dzieci mogą uczestniczyć w warsztatach tematycznych, poszerzających ich wiedzę o świecie. Opiekunki świetlicy dbają o to, by każde dziecko czuło się bezpiecznie

i komfortowo, tworząc atmosferę akceptacji i wzajemnego szacunku. Świetlica wiejska wraz z Sołtysami oraz organizacjami działającymi na terenie danego sołectwa współorganizuje także imprezy okolicznościowe, takie jak Dzień Dziecka, Festyny rodzinne czy Mikołajki, które integrują całą społeczność. W ferie i wakacje świetlica zamienia się w centrum letnich przygód, oferując dzieciom niezapomniane chwile pełne zabawy i radości.



Fot. 49. Działalność świetlic wiejskich

11.3. Klub seniora

W 2025 roku B-CKiP kontynuowało realizację programów aktywizujących seniorów, mających na celu integrację, rozwój pasji oraz promocję zdrowego stylu życia. Programy cieszyły się dużym zainteresowaniem i uznaniem wśród uczestników.

Program zajęć:

Zajęcia rękodzielnicze. Uczestnicy mieli okazję rozwijać swoje zdolności manualne, uczyć się nowych technik i tworzyć własne, unikalne prace. Warsztaty obejmowały m.in. makramę, tworzenie ozdób świątecznych, warsztaty florystyczne, decoupage itp. Zajęcia te sprzyjały integracji, wymianie doświadczeń i wspólnemu spędzaniu czasu.

Zajęcia kulinarne: Warsztaty kulinarne cieszyły się ogromną popularnością. Seniorzy mieli okazję dzielić się swoimi kulinarnymi doświadczeniami, poznawać nowe przepisy i wspólnie gotować. Zajęcia obejmowały przygotowywanie tradycyjnych potraw regionalnych, pieczenie ciast i ciasteczek, a także warsztaty zdrowego odżywiania.

Zajęcia ruchowe Nordic Walking. Stały się stałym elementem oferty dla seniorów, promującym aktywny tryb życia na świeżym powietrzu. Regularne spacer z kijkami poprawiały kondycję fizyczną, koordynację ruchową i samopoczucie uczestników.

Zajęcia dla seniorów w B-CKiP w roku sprawozdawczym cieszyły się dużym zainteresowaniem i uznaniem. Uczestnicy aktywnie uczestniczyli w zajęciach, rozwijali swoje pasje i integrowali się ze społecznością lokalną. B-CKiP planuje kontynuację i rozwijanie oferty dla seniorów, uwzględniając ich potrzeby i oczekiwania.

W minionym roku odbyły się dwa cykle zajęć:

1) Wiosenny w Lubiewie

- rozpoczął się 10 marca i zakończył 19 maja,
- łącznie odbyło się 9 spotkań,
- seniorzy spotykali się w poniedziałki o godz. 10:30,
- liczba uczestników to 18 osób.

2) Jesienny w Bystawiu

- rozpoczął się 24 września i zakończył 17 grudnia,
- łącznie odbyło się 12 spotkań,
- seniorzy spotykali się w środy o godz. 10:00,
- liczba uczestników 12 osób.

W roku 2025 dotacja podmiotowa na działalność instytucji kultury wynosiła 705.000 zł.

Struktura zatrudnienia na początku 2025 roku przedstawiała się w następujący sposób: 9 osób zatrudnionych na podstawie umowy o pracę, które łącznie tworzyły 6,5 etatów przeliczeniowych. Pod koniec 2025 roku zatrudnienie wyglądało w taki sam sposób.



Fot. 50 . Działalność Klubu Seniora.

11.4. Biblioteka

Na terenie gminy Lubiewo funkcjonuje biblioteka główna – Gminna Biblioteka Publiczna w Lubiewie oraz Filia Biblioteki Publicznej w Bystawiu. Przedmiotem działalności biblioteki jest zaspokajanie i rozwijanie potrzeb czytelniczych i informacyjnych gminy Lubiewo. Do jej głównych zadań statutowych należy gromadzenie, opracowywanie, przechowywanie i ochrona materiałów bibliotecznych oraz obsługa użytkowników, w tym udostępnianie i wypożyczanie zbiorów.

Księgozbiór na dzień 1 stycznia 2024 r. wynosił 30714 woluminów, zaś na koniec roku 31212–woluminów. Zakupiono 436 woluminy, o 67 mniej niż w roku 2024. Do bibliotecznych zbiorów wpłynęły również książki z darów od naszych czytelników. W 2025 roku były to łącznie 62 woluminy. W przeliczeniu na 1 mieszkańca, łączna liczba woluminów wynosiła 5,1 na dzień 1 stycznia 2025 r. oraz 5,2 na dzień 31 grudnia 2025 r.

W 2025 r. zarejestrowano 320 czytelniczek i czytelników. W porównaniu do roku 2024 liczba czytelników zarejestrowanych zmniejszyła się o 32 osoby. W ciągu 2025 roku czytelnicy wypożyczyli łącznie 8030 woluminów o 1146 woluminów więcej niż w roku 2024 udostępnionych na miejscu i wypożyczonych na zewnątrz. W poprzednim roku wzbogacono zbiory bibliotek o m.in. następujące pozycje: literaturę beletrystyczną dla dzieci, młodzieży i dorosłych (bajki, opowiadania, fantastyka, romans, sensacja itp.) oraz literatura faktu.



Fot. 51. Z działalności bibliotek...

Poszczególne biblioteki zatrudniały 2 pracownice w pełnym wymiarze godzin oraz główną księgową na ¼ etatu. W ciągu roku struktura zatrudnienia nie zmieniła się.

W poszczególnych bibliotekach użytkowano 12 komputerów. Katalogi on-line zapewniała biblioteka w Lubiewie.

W ramach swojej działalności w roku 2025 biblioteka organizowała szereg różnorodnych wydarzeń. W 2025 r. biblioteka kontynuowała uczestnictwo w ogólnopolskich programach i kampaniach mających na celu promocję czytelnictwa i biblioteki, takich jak:

Tydzień Bibliotek - organizowany w dniach 8-15 maja, jest to program promocji czytelnictwa i bibliotek. Ma on na celu podkreślanie roli czytania i bibliotek w poprawie jakości życia, edukacji oraz zwiększanie prestiżu zawodu bibliotekarza i zainteresowania książką szerokich kręgów społeczeństwa.

W bibliotekach odbyły się warsztaty „Drugie życie książki”, lekcje biblioteczne dla uczniów szkół podstawowych (klasy 1-3) w Lubiewie i Bystawiu oraz rajdy rowerowe.

Narodowe Czytanie – w B-CKiP odbyło się 5 września 2025 roku. Biblioteka zaangażowała się w ogólnopolską akcję zorganizowaną pod honorowym patronatem Pary Prezydenckiej. Biblioteka – Centrum Kultury i Promocji Gminy Lubiewo włączyła się w ogólnopolską akcję Narodowe Czytanie, podczas której wspólnie czytano utwory Jan Kochanowski. Wydarzenie rozpoczęło się od odczytania hymnu „Czego chcesz od nas, Panie...”, a następnie uczestnicy – przedstawiciele samorządu, mieszkańcy oraz zaproszeni goście – zaprezentowali wybrane wiersze poety. W spotkaniu wzięli udział także uczniowie ze szkół podstawowych z Lubiewa i Bystawia. Wydarzenie wzbogacił występ wokalny uczestniczek zajęć artystycznych B-CKiP. Spotkanie miało charakter integracyjny i promowało czytelnictwo oraz znajomość klasyki literatury polskiej wśród mieszkańców gminy.

„Mała Książka – Wielki Człowiek” - Uczestniczyliśmy w kampanii społecznej, która została dofinansowana przez Ministerstwo Kultury i Dziedzictwa Narodowego w ramach Narodowego Programu Rozwoju Czytelnictwa. Biblioteka otrzymała wyprawki czytelnicze. Każde dziecko,

które przyszło z rodzicem do biblioteki i wypożyczyło książkę otrzymało w prezencie Wyprawkę Czytelniczą, a w niej: książkę „Pierwsze czytanki dla...” oraz Kartę Małego Czytelnika.

Odjazdowy Bibliotekarz - to akcja, w której bibliotekarze, czytelnicy i miłośnicy książek oraz rowerów, przejeżdżając przez miasto lub okolicę, mogą przyjemnie i aktywnie spędzić wiosenne popołudnie w gronie osób o podobnych pasjach. W 2025 roku biblioteka zorganizowała dwie wycieczki rowerowe na terenie gminy Lubiewo odwiedzając miejsca ciekawe przyrodniczo, łącząc aktywność fizyczną z poszerzaniem wiedzy i wspólną zabawą.

W 2025 roku Gminna Biblioteka Publiczna w Lubiewie obchodziła jubileusz 70-lecia działalności. Z tej okazji w Bibliotece – Centrum Kultury i Promocji Gminy Lubiewo zorganizowano uroczyste spotkanie jubileuszowe, podczas którego przedstawiono historię i najważniejsze etapy rozwoju biblioteki.

Wydarzeniu towarzyszyła wystawa fotografii prezentujących działalność biblioteki na przestrzeni lat, a także koncert zespołu MelodyBand. Jubileusz był okazją do podkreślenia roli biblioteki jako ważnego ośrodka życia kulturalnego i edukacyjnego w gminie oraz miejsca integrującego lokalną społeczność.

Ponadto biblioteka pozyskała dofinansowanie:

Projekt pt. „Zakup nowości wydawniczych do bibliotek publicznych” finansowany z MKiDN - otrzymane dofinansowanie 4 300,00 zł.

W 2025 roku dotacja podmiotowa na działalność bibliotek wyniosła 252 140,00 zł.

Biblioteki stanowią bardzo ważną część naszej instytucji. Jest to przestrzeń stałego i regularnego kontaktu z naszymi odbiorcami, dzięki czemu wielokrotnie możemy docierać z naszą ofertą do szerszego grona osób. Poprzez szereg podejmowanych działań wzmacniamy w naszym społeczeństwie rozwój kluczowej kompetencji takiej jak umiejętność czytania. Dla dalszego rozwoju bibliotecznych działań niezbędne jest dbanie o systematyczny zakup nowości wydawniczych, dzięki któremu możliwy będzie stały kontakt z czytelnikami oraz rozwój działań edukacyjnych zgodnie z najnowszymi bibliotecznymi trendami.



Fot. 52. Obchody 70-lecia Biblioteki.

12. Zakład Komunalny Gminy Lubiewo



ZAKŁAD KOMUNALNY GMINY LUBIEWO

Zakład Komunalny Gminy Lubiewo ma za zadanie dbać o zapewnienie bieżącego i nieprzerwanego zaspokajania zbiorowych potrzeb wspólnoty samorządowej. Stan zatrudnienia w ZKGL na 31 grudnia 2025 roku przedstawiał się następująco: 22 etaty - umowa o pracę na czas nieokreślony, 1 etaty - umowa o pracę na czas określony, 2 pracowników zatrudniano w ramach umowy zlecenia. W 2025 roku 5 osób zatrudniano w ramach robót publicznych (praca trwała 6 miesięcy). Na terenie gminy Lubiewo istnieją trzy stacje uzdatniania wody – w m. Bystaw – wyremontowana w 2021 r., w m. Lubiewo – wyremontowana w 2022 r. oraz w m. Sucha – prace modernizacyjne przeprowadzono w 2022 r. Długość sieci wodociągowej w 2025 r. wynosiła 173,7 km, długość sieci kanalizacyjnej 50,93 km. Z Zakładem Komunalnym Gminy Lubiewo zawarto łącznie 1969 umów, z czego 1045 umowy wyłącznie na dostarczanie wody i 924 umów na dostarczanie wody i odprowadzanie ścieków siecią kanalizacyjną. Liczba przyłączy wodociągowych wynosi 1969 szt., natomiast liczba przyłączy do kanalizacji sanitarnej wynosi 924 szt. Zakład Komunalny obsługiwał 268 przydomowych oczyszczalni ścieków głównie tych przekazanych mieszkańcom gminy Lubiewo po zakończeniu trwałości gminnych projektów na budowę przydomowych oczyszczalni ścieków. Zakład Komunalny Gminy Lubiewo obsługiwał również 83 bezodpływowe zbiorniki na nieczystości ciekłe. Właściciele powyżej wymienionych przydomowych oczyszczalni ścieków i zbiorników podpisali z Zakładem Komunalnym stosowne umowy na przegląd i konserwacje swoich urządzeń lub wywóz nieczystości ciekłych.

Zadania wykonywane przez pracowników ZKGL w 2025 r.

W ramach działalności Zakładu Komunalnego Gminy Lubiewo wykonywane są m.in. zadania związane z: usuwaniem awarii sieci wodociągowej i kanalizacyjnej, organizacją kąpieliska w Bystawiu, prace bieżące związane z dostarczaniem wody i odprowadzaniem ścieków, utrzymaniem gminnych dróg utwardzonych i gruntowych, prowadzeniem pszok, utrzymaniem terenów zielonych, pracami remontowymi i budowlanymi gminnych budynków kubaturowych, dowozem dzieci do szkół. Poniżej wymieniono najważniejsze zadania wykonane przez pracowników ZKGL w 2025 roku.

W ramach statutowej działalności Zakładu realizowano zadania z zakresu gospodarki wodno-ściekowej, drogownictwa, utrzymania mienia komunalnego oraz usług społecznych.

1. Gospodarka wodno-kanalizacyjna

Infrastruktura wodna: Montaż obudowy studni zastępczej nr 3 A w Bystawiu, odmalowanie ścian w SUW w Sucheju oraz budowa drogi dojazdowej do tego obiektu. Wykonanie przyłącza wodociągowego za żłobkiem w Bystawiu.

Kanalizacja: Bieżące usuwanie awarii, wymiana hydrantów, czyszczenie kanalizacji deszczowej (Bystaw, Lubiewo, Sucha) oraz wywóz osadów ściekowych.

Oczyszczanie: Obsługa i remonty przydomowych oczyszczalni ścieków oraz wywóz nieczystości płynnych (szamba).

Prace instalacyjne: Nowe ogrodzenie przepompowni przy ul. Wodnej w Lubiewie.

2. Drogi i infrastruktura komunikacyjna

Nawierzchnie utwardzone: Ułożenie płyt jumbo (ul. Okrężna i kierunek Stary Piec w Bystawiu), ułożenie polbruku na ujęciu wody w Bystawiu oraz przebudowa wjazdu na ul. Miodową w Lubiewie.

Drogi gruntowe: Regularne równanie dróg, uzupełnianie ubytków tłuczniem.

Infrastruktura towarzysząca: Naprawa podjazdu dla niepełnosprawnych (SP Lubiewo), budowa miejsc parkingowych dla rowerów (SP Bystaw) oraz zamiatanie ulic.

3. Remonty i utrzymanie budynków gminnych

Świetlice wiejskie:

- Cierplewo: remont kuchni i toalety.
- Minikowo: remont kuchni.
- Wełpin: remont wiatrołapu.
- Lubiewice: remont kotłowni i toalety.
- Bystaw: odmalowanie pomieszczeń na I piętrze.
- Płazowo: wykonanie przyłącza energetycznego.
- Placówki oświatowe: Remont sali żłobka w Bystawiu, odmalowanie sali przedszkolnej w Lubiewie oraz korytarza w przedszkolu w Suchej (wraz z montażem drzwi p. poż.).
- Urząd Gminy: Częściowy remont sekretariatu oraz biura nr 9.
- Inne: Ocieplenie ściany biblioteki w Bystawiu, odwodnienie budynku OSP w Suchej oraz rozbiórka „blaszaka” w Lubiewie.

4. Tereny rekreacyjne, zieleń i ochrona środowiska

- Plaża i kąpielisko w Bystawiu: Organizacja kąpieliska, naprawa obrzeży na promenadzie, montaż nowego kabla energetycznego na terenie plaży oraz naprawa pomostu w Bystawku.
- Zieleń i porządek: Koszenie poboczy dróg gminnych oraz pielęgnacja terenów zielonych w gminie.
- Ogrodzenia: Montaż piłkochwyłów (boisko w Suchej), ogrodzenie placu zabaw w Suchej, ogrodzenie zbiornika gazu w Lubiewicach oraz posesji przy ul. Kościuszki w Lubiewie.
- Ekologia: Prowadzenie Punktu Selektywnej Zbiórki Odpadów Komunalnych (PSZOK).

5. Usługi transportowe i zadania pozostałe

6. Transport: Dowóz dzieci do szkół w Tucholi oraz Lubiewie.

7. Wsparcie imprez: Techniczne przygotowanie gminnych imprez plenerowych.

8. Opieka nad zwierzętami: Sprawowanie opieki nad wolno żyjącymi kotami (koszt usług weterynaryjnych: 5 739,00 zł).

9. Prowadzono sprawy związane z wykonywaniem przez osoby skazane nieodpłatnej kontrolowanej pracy na cele społeczne – w 2025 r. ww. prace wykonywało 7 osób.

10. Usuwanie awarii sieci wodociągowej i kanalizacyjnej. W 2025 roku pracownicy ZKGL 6 razy usuwali awarie sieci wodociągowej i 5 razy awarie sieci kanalizacyjnej. Prace przy usuwaniu awarii sieci wodociągowej polegały na zlokalizowaniu awarii, zabezpieczeniu miejsca jej wystąpienia, wykonaniu wykopu, zamknięciu wody na czas naprawy uszkodzenia, wymianie lub uszczelnieniu wodociągu, uzupełnieniu ubytku po wykopie, stabilizacji podłoża oraz naprawie nawierzchni. Prace przy awarii sieci kanalizacyjnej polegały na jej udrożnianiu bądź na wymianie uszkodzonego odcinka kanalizacji.

11. Organizacja kąpieliska w m. Bystaw. Sezon kąpieliskowy w Gminie Lubiewo trwał od 10.07.2025 r. do 31.08.2025 r. W czasie sezonu ZKGL zatrudniał 9 ratowników, którzy według ustalonych dyżurów przez cały tydzień w godz. od 10:00 do 18:00 pełnili dyżur na kąpielisku w Bystawiu. Przez cały rok pracownicy Zakładu dbali o teren kąpieliska i plaży, na bieżąco usuwając powstałe uszkodzenia pomostu, a w sezonie kąpieliskowych prowadzili wypożyczalnię sprzętu wodnego i dbali o stan techniczny sprzętu znajdującego się na wyposażeniu wypożyczalni.

12. Ocena roczna jakości wody w kąpielisku.

Na podstawie sprawozdań z badań, wodę z kąpieliska na j. Bystawskim w Bystawiu zarówno przed sezonem kąpielowym jak i w czasie jego trwania Państwowy Powiatowy Inspektor Sanitarny w Tucholi ocenił jako przydatną do kąpieli.

Dochody z działalności wypożyczalni sprzętu wodnego, pola namiotowego oraz leżaków za 2025 rok:

- 203,25 zł - wynajem terenu na ognisko
- 2.170,73 zł – wynajem pola namiotowego
- 95,93 zł - wynajem leżaków
- 4.437,00 zł – wynajem sprzętu wodnego

Razem: 6.906,91 zł

Wydatki na prowadzenie kąpieliska w 2025 r.

- Wynagrodzenie wraz z pochodnymi dla ratowników 35.407,85 zł.
- Badania jakości wody w kąpielisku, sprzęt dla ratowników w tym uzupełnienie wsadu apteczek, zakup środków czystości, tabliczek informacyjnych, pojemników na papier do wycierania rąk wraz z papierem, tablicy informacyjnej dla ratowników, worków na śmieci, środków chwastobójczych itp. 11.822,33 zł.

Razem: 47.230,18 zł

Załącznik

nr

10

Wyposażenie Zakładu Komunalnego w pojazdy, przyczepy i maszyny.

13. Jakość wody z wodociągów publicznych.

Dla wodociągów publicznych na terenie gminy Lubiewo sporządza się roczny harmonogram badania próbek wody. Harmonogram ten uzgadnia się z PSSE w Tucholi. Próbkę wody pobiera i bada Laboratorium PK w Tucholi. Dodatkowo PSSE w ciągu roku pobiera i bada wodę odrębnie od ustalonego harmonogramu rocznego. Na terenie gminy Lubiewo próbki wody do

badani pobierane są z 9 punktów (SUW Bystaw, SUW Lubiewo, SUW Sucha, Ośrodek zdrowia w Bystawiu, SP Bystaw, świetlica w Bystawku, SP Lubiewo, świetlica w Trutnowie, świetlica w Suchej i nieruchomości prywatna w Suchej). W 2025 roku woda podawana do sieci wodociągowej była zdatna do spożycia.

Załącznik

nr

11

Taryfy za zbiorowe zaopatrzenie w wodę i zbiorowe odprowadzanie ścieków na terenie gminy Lubiewo na okres 3 lat

Ścieki oczyszczone zrzucane z oczyszczalni ścieków w Bystawiu badane są w terminach zgodnych z przepisami rozporządzenia Ministra Gospodarki Morskiej i Żeglugi Śródlądowej z dnia 12 lipca 2019 r. w sprawie substancji szczególnie szkodliwych dla środowiska wodnego oraz warunków, jakie należy spełnić przy wprowadzaniu do wód lub do ziemi ścieków, a także przy odprowadzaniu wód opadowych i roztopowych do wód lub do urządzeń wodnych.

W 2025 r. wszystkie badane próbki ścieków oczyszczonych pobrane z oczyszczalni ścieków w Bystawiu były zgodne z normami zawartymi w wymienionym powyżej rozporządzeniu.

14. Funkcjonowanie PSZOK w 2025 r.

Punkt selektywnej zbiórki odpadów komunalnych od lat funkcjonuje przy ul. Słonecznej 14 w miejscowości Bystaw we wtorki i soboty od godziny 8:00 do godziny 15:00. Zasady funkcjonowania PSZOK ustalone są w Regulaminie. Zakład Komunalny Gminy Lubiewo jako Operator PSZOK ściśle współpracuje z Urzędem Gminy w Lubiewie oraz TIPOK w Tucholi. Każdego roku przeprowadza się wspólną analizę funkcjonowania PSZOK, która daje informacje niezbędne do poprawy funkcjonowania PSZOK i wprowadzania niezbędnych zmian w Regulaminie. Wprowadzając w regulaminie zmiany najczęściej dodaje się w nim kolejne kody odpadów (rodzaje odpadów), które mieszkańcy gminy Lubiewo mogą oddać na PSZOK.

Lp.	Kod odpadu	Nazwa odpadu	Ilość odpadów w Mg przyjętych w 2025 r.
1.	20 03 07	Odpady wielkogabarytowe	55,74
2.	15 01 02	Opakowania z tworzyw sztucznych	6,54
3.	15 01 01	Opakowania z tektury i papieru	2,68
4.	20 01 10	Odzież	17,90
5.	20 02 01	Odpady ulegające biodegradacji	79,18
6.	16 01 03	Zużyte opony	13,40
7.	20 01 21	Lampy fluorescencyjne i inne odpady zawierające rtęć	0,08
8.	17 01 07	Zmieszane opady z betonu, gruzu ceglanego, odpadowych materiałów ceramicznych i elementów wyposażenia inne niż wymienione w 17 01 06	1,46
9.	17 01 02	Gruz ceglany	1,42
10.	17 06 04	Materiały izolacyjne inne niż wymienione w 17 06 01 i 17 06 03	1,58
Razem:			179,98

Tabela 51. Ilość przyjętych segregowanych odpadów komunalnych w 2025 r.

I. Wykonanie Dochodów ZK Gminy Lubiewo (2025 r.)

W roku 2025 Zakład Komunalny zrealizował dochody powyżej założonego planu, osiągając łączną kwotę **1 646 482,56 zł.**

Wyszczególnienie (Źródło dochodu)	Plan [zł]	Wykonanie [zł]	% Realizacji
Gospodarka ściekowa	760 663,00	777 323,11	102,19%
Dostarczanie wody	711 280,00	704 585,15	99,06%
Infrastruktura sanitarna wsi	136 700,00	144 336,28	105,59%
Infrastruktura wodociągowa wsi	23 050,00	24 665,89	107,01%
Działalność dodatkowa	8 980,00	9 335,59	103,96%
Zakład Komunalny	8 180,00	8 656,55	105,83%
Dowożenie uczniów (najm/dzierżawa)	0,00	1 518,48	1518,48%
Drogi	200,00	730,40	365,20%
RAZEM	1 626 003,00	1 646 482,56	101,26%

Tabela 52. Zestawienie: plan i wykonanie oraz % realizacji budżetu ZKGL.

II. Wykonanie Wydatków ZK Gminy Lubiewo (2025 r.)

Łącznie na działalność wykorzystano 4 086 517,32 zł (97,64% planu). Do budżetu Gminy zwrócono niewykorzystane środki w wysokości 98 782,68 zł.

1. Kluczowe obszary operacyjne

- Administracja (Wydatki: 2 603 874,60 zł | 98,36% planu)
- Wynagrodzenia pracowników z pochodnymi: 2 312 925,61 zł.
- Usługi (ochrona, oprogramowanie, ubezpieczenia, banki): 148 195,61 zł.
- Zakładowy Fundusz Świadczeń Socjalnych (ZFŚS): 74 829,95 zł.
- Materiały, BHP, energia, szkolenia i delegacje: ok. 67 900 zł.
- Gospodarka ściekowa (Wydatki: 673 679,45 zł | 97,24% planu)
- Energia elektryczna: 277 414,91 zł.
- Materiały i eksploatacja (paliwo, części, wapno, utylizacja osadów): 224 079,73 zł.
- Usługi zewnętrzne (remonty, badania ścieków, ubezpieczenia): 154 848,31 zł.
- Opłaty środowiskowe: 17 336,50 zł.
- Dostarczanie wody (Wydatki: 461 515,09 zł | 96,41% planu)
- Energia elektryczna: 212 420,16 zł.
- Materiały i naprawy (paliwo, części, wodomierze): 86 629,18 zł.
- Usługi i konserwacja: 73 737,86 zł.
- Inwestycja: Zakup lampy UV dla SUW w Suchej: 47 281,56 zł.
- Opłaty dla Wód Polskich i ubezpieczenia: 41 446,33 zł.

Działanie	Wydatkowano [zł]	Główne koszty
Drogi	118 453,24	Paliwo, części do maszyn (równiarka, ciągnik), ubezpieczenia.
Dowożenie uczniów	75 733,62	Wynagrodzenie kierowcy (47 tys.), paliwo i naprawy (28,7 tys.).
Pozostała działalność	113 943,86	Plaża (47 tys.), umowy zlecenia (40 tys.), koty (5,7 tys.).
Działalność PSZOK	30 646,87	Wynagrodzenia, worki na śmieci, energia, paliwo do koparki.
Dział. Porządkowa	8 670,59	Zakup materiałów i paliw.

Tabela 53. Pozostałe zadania i usługi

Podsumowanie finansowe

Łączny budżet przyznany: **4 185 300,00 zł**

Łączne wydatki poniesione: **4 086 517,32 zł**

Oszczędności zwrócone do Gminy Lubiewo: **98 782,68 zł**

Największy udział w strukturze wydatków Zakładu Komunalnego stanowią wynagrodzenia pracowników oraz zakup energii elektrycznej (łącznie blisko 490 tys. zł tylko na cele wodno-kanalizacyjne).

13. Gminny Ośrodek Pomocy Społecznej

Zadania związane z pomocą społeczną na terenie gminy Lubiewo realizuje Gminny Ośrodek Pomocy Społecznej w Lubiewie w zakresie zadań zleconych, dotowanych i własnych. Zadania te wykonują pracownicy administracyjni, pracownicy socjalni i asystent rodziny (łącznie 10 osób).

Pracownicy socjalni wspierają osoby i rodziny w wysiłkach zmierzających do zaspokojenia niezbędnych potrzeb i umożliwienia im życia w warunkach odpowiadających godności człowieka. Efektem końcowym ma być zaprzestanie korzystania przez te osoby i rodziny z pomocy społecznej. Wraz z pracownikami socjalnymi swoje działania realizuje także asystent rodziny. Jego rolą jest wspieranie rodziny, aby w przyszłości potrafiła samodzielnie pokonywać trudności życiowe, zwłaszcza dotyczące opieki i wychowania dzieci. Asystent rodziny prowadzi dokumentację, planuje z rodziną możliwe do realizacji zadania, a także współpracuje z innymi pracownikami różnych instytucji wspomagających rodzinę dla jej dobra, a przede wszystkim, aby dzieci czuły się w rodzinie dobrze i bezpiecznie.

Oddzielną grupę stanowią pracownicy administracyjni wykonujący zadania w zakresie sekretariatu, księgowości oraz świadczeń rodzinnych, wychowawczych, opiekuńczych czy alimentacyjnych. Nadzór nad realizacją zadań przez poszczególnych pracowników Ośrodka pełni kierownik GOPS.

Beneficjentami środowiskowej pomocy społecznej w 2025 r. było 86 rodzin tj. 276 osób, co stanowi 4,63 % wszystkich mieszkańców gminy.

Główne formy wsparcia świadczone przez GOPS w Lubiewie w roku 2025 realizowane były w zakresie pomocy społecznej, świadczeń rodzinnych, współpracy z Bankiem Żywności w Chojnicach oraz realizacji programów i projektów.

13.1. Dział pomocy społecznej - praca socjalna

Główne problemy występujące w rejonie działania GOPS to: bierność, nadużywanie alkoholu, współzależnienie, niepełnosprawność, długotrwała lub ciężka choroba, bezradność w sprawach opiekuńczo – wychowawczych, przemoc domowa, nieprawidłowe relacje wewnątrzrodzinne. Celem rozwiązywania w/w problemów i zapobiegania powyższym zjawiskom Gminny Ośrodek Pomocy Społecznej w Lubiewie realizuje szeroko rozumianą pracę socjalną, która świadczona jest na rzecz poprawy funkcjonowania osób i rodzin w ich środowisku społecznym. Praca socjalna prowadzona jest z osobami i rodzinami w celu rozwinięcia lub wzmocnienia ich aktywności i samodzielności życiowej a także ze społecznością lokalną w celu zapewnienia współpracy i koordynacji działań instytucji i organizacji istotnych dla zaspokajania potrzeb członków społeczności.

Świadczenie pomocy w postaci pracy socjalnej jest zadaniem własnym gminy o charakterze obowiązkowym i nie jest uzależnione od posiadanego przez osobę lub rodzinę dochodu. Pracownicy socjalni prowadzą pracę socjalną wśród rodzin, które zgłaszają się do GOPS po szerokorozumiane wsparcie. Niejednokrotnie rodziny te nie korzystają z pomocy finansowej Ośrodka Pomocy Społecznej a wyłącznie z pracy socjalnej.

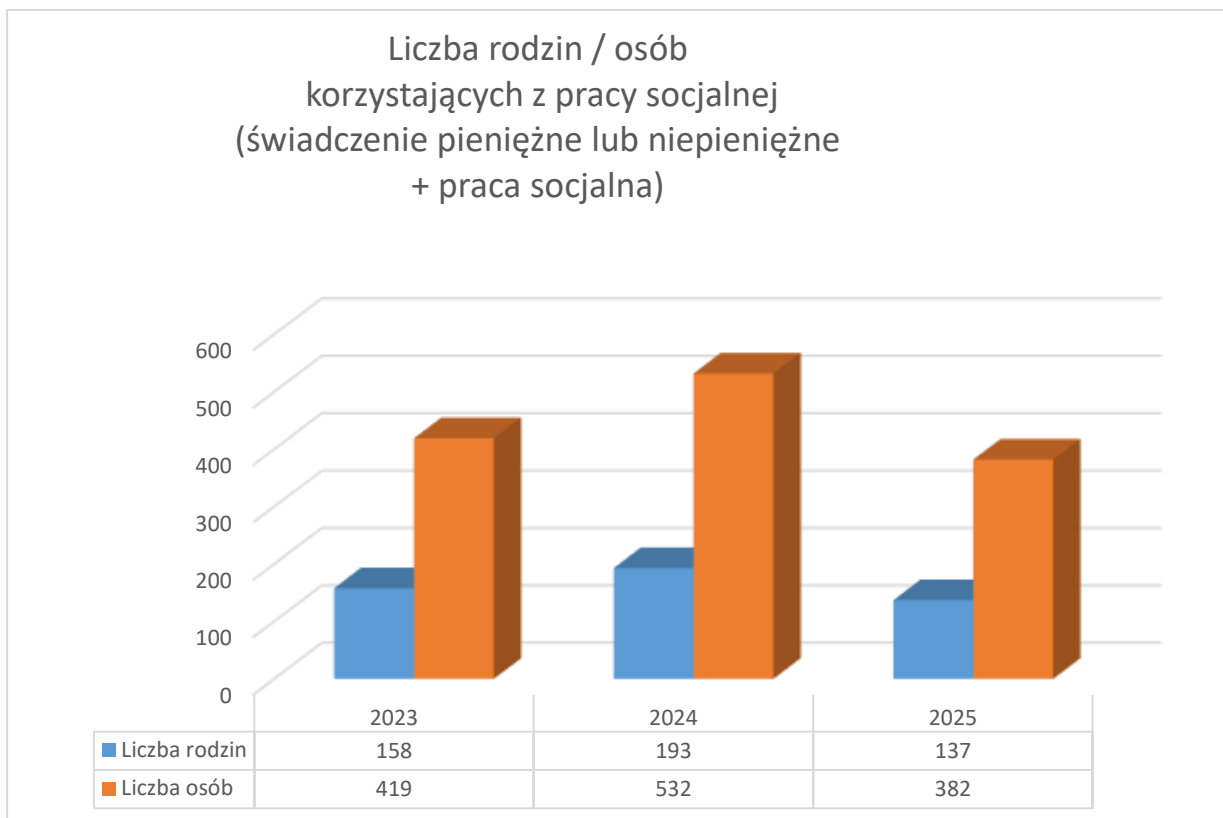

Wykres 8. Liczba korzystających z świadczeń socjalnych pieniężnych lub niepieniężnych.

Powyższy wykres przedstawia liczbę rodzin i osób w rodzinach, które korzystały z pracy socjalnej przy jednoczesnym korzystaniu z innych świadczeń pieniężnych i niepieniężnych w przedziale czasowym 2023 – 2025. W stosunku do lat ubiegłych w roku 2025 zmniejszyła się liczba osób w rodzinach korzystających z pracy socjalnej w łącznie z innymi świadczeniami.

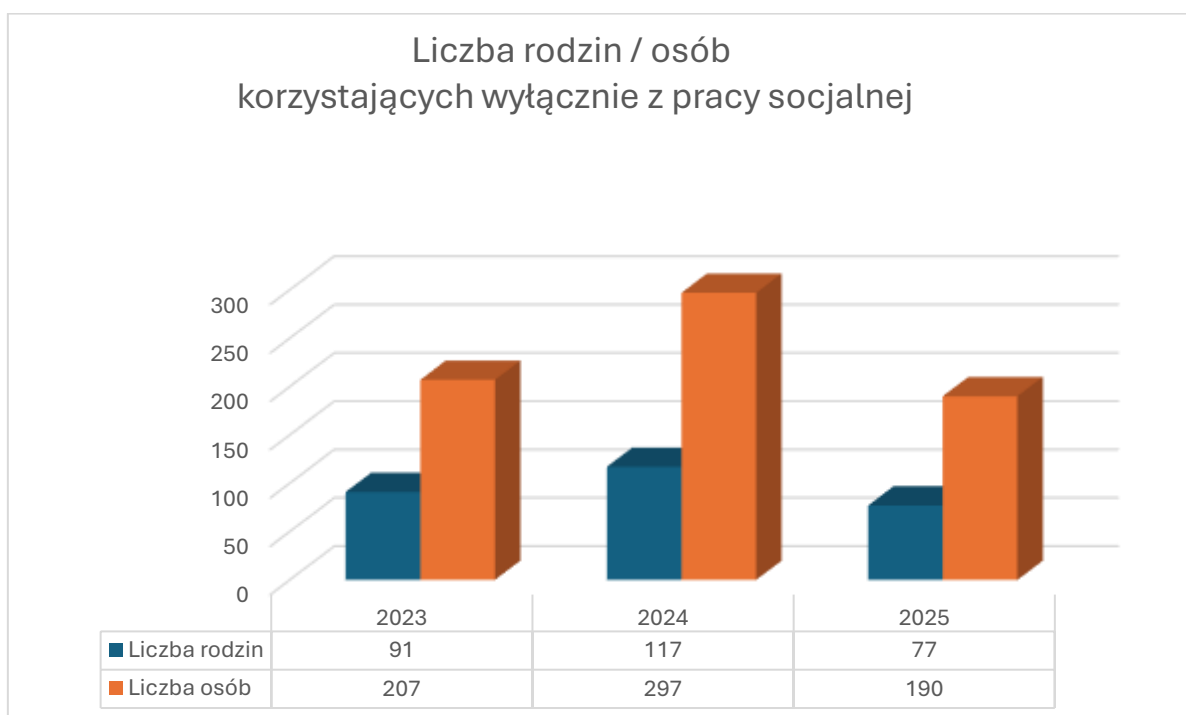

Wykres 9. Liczba rodzin / osób korzystających wyłącznie z pracy socjalnej.

Wykres nr 14 przedstawia liczbę rodzin i osób w rodzinach, które w latach 2023-2025 korzystały w Gminnym Ośrodku Pomocy Społecznej w Lubiewie wyłącznie z pracy socjalnej. Dodać należy, że praca socjalna jest nieodzownym i głównym zadaniem jakie realizuje OPS.

Świadczenia pieniężne w 2025 r.

W 2025 roku Gmina Lubiewo realizowała szeroki zakres zadań z obszaru pomocy społecznej, finansowanych zarówno ze środków własnych, jak i z budżetu państwa (dotacje celowe). W poniższej tabeli zestawiono kluczowe formy wsparcia finansowego i niefinansowego udzielonego mieszkańcom gminy:

Rodzaj świadczenia	Wyszczególnienie
Zasiłki okresowe	W minionym roku z zasiłków okresowych skorzystało 18 rodzin. Na realizację tego zadania wydatkowano kwotę w wysokości 32.868,99 zł. Środki te pochodziły wyłącznie z dotacji celowej budżetu państwa. Średni zasiłek okresowy wyniósł 547,82 zł
zasiłków celowych	Z zasiłków celowych na potrzeby bytowe skorzystało 20 rodzin, a wysokość świadczeń wyniosła łącznie 14.700 zł. Środki te pochodziły z budżetu Gminy Lubiewo.
Zasiłki stałe	Zasiłki stałe wypłacono 10 rodzinom na łączną kwotę 136.633,20 zł. Dodatkowo osobom otrzymującym zasiłek stały opłacano składkę na ubezpieczenie zdrowotne w łącznej kwocie 12.431,96 zł. Zadanie to zostało w całości sfinansowane ze środków budżetu państwa.
Dodatki mieszkaniowe	W 2025 r. wypłacono dodatki mieszkaniowe na kwotę 115.440 zł, tj. o 26.175,51 zł więcej niż w roku 2024. Z pomocy tej skorzystały 22 rodziny.
Pomoc materialna dla uczniów	W minionym roku wydatkowano 20 000 zł na pomoc materialną dla uczniów w formie stypendiów i zasiłków szkolnych. Na ten cel Gmina otrzymała dotację w wysokości 18 000 zł, 2000 zł to wydatek własny gminy. 37 dzieci otrzymało stypendia szkolne na łączną kwotę 19.443,20 zł, z zasiłków szkolnych przyznano 1 dziecku na kwotę 556,80 zł.
Pomoc przyznana dla Uchodźców z Ukrainy	Udzielono pomocy 1 rodzinie (6-osobowej) – zasiłek celowy w wysokości 1.000 zł, a także przekazano paczki żywnościowe i pomoc rzeczową. Rodzina została zakwalifikowana do otrzymania pomocy w ramach Programu Fundusze Europejskie na Pomoc Żywnościową 2021-2027.

Tabela 54. Świadczenia pieniężne w 2025 r.

Świadczenia niepieniężne w 2025 r.:

Rodzaj świadczenia	Wyszczególnienie
Dożywianie	Na pomoc w zakresie dożywiania wydatkowano kwotę w wysokości 100 592 zł tj. o 4 092 zł większą niż w roku 2024. Środki na ten cel pochodzą z budżetu państwa (76 493,92 zł) oraz z budżetu gminy (24 098,08 zł). Z tej formy pomocy w postaci posiłków w szkołach i przedszkolach skorzystało 91 dzieci na kwotę 81.992 zł. Oprócz dożywiania dzieci, wypłacono także zasiłki celowe na zakup posiłku lub żywności dla 27 rodzin w kwocie 18 600 zł.
Usługi opiekuńcze	Z pomocy w formie specjalistycznych usług opiekuńczych skorzystało 10 rodzin na łączną kwotę w wysokości 119 659,36 zł (środki własne gminy 4 479,36 zł, środki z budżetu Wojewody 115 180,00 zł). Z usług opiekuńczych zwykłych (własnych) skorzystała 1 osoba. Koszt usług wyniósł 1 243,95 zł.
Pobyt w DPS-ach	Na terenie gminy Lubiewo nie ma Domów Pomocy Społecznej (DPS). Gmina ponosi jednak opłaty związane z utrzymaniem 11 swoich mieszkańców przebywających w DPS-ach na terenie kraju. Na tę pomoc w 2025 r. wydatkowano z budżetu gminy kwotę w wysokości 564 150,37 zł, tj. o 7 015,46 zł mniej niż w roku 2024. Odpłatność osób zobowiązanych za pobyt członka rodziny w DPS – 20 757,78 zł (dochód Gminy).
Usługi opiekuńczo-wychowawcze, rodziny zastępcze	Gmina Lubiewo ponosi wydatki ze środków własnych z tytułu odpłatności dzieci z terenu Gminy w rodzinach zastępczych. W roku 2025 na ten cel łącznie wydatkowano kwotę w wysokości 170 021,60 zł to jest o 13 307,53 zł mniej niż w roku 2024. W pieczy zastępczej w ubiegłym roku przebywało 16 dzieci.
Pobyt w schronisku	Za pobyt 1 mieszkańca z terenu gminy w schronisku dla bezdomnych Gmina z własnego budżetu poniosła koszt w wysokości 13.840,00 zł (odpłatność mieszkańca 7 951,00 zł.)
Karta dużej rodziny	Wydano 60 Kart Dużej Rodziny. Na ten cel wydatkowano kwotę w wysokości 413 zł. Zadanie to finansowane jest w całości z budżetu państwa.

Tabela 55. Świadczenia niepieniężne w 2025 r.

13.2. Dział świadczeń rodzinnych

W roku 2025 podstawą do nabycia prawa do zasiłku rodzinnego oraz dodatków do zasiłku rodzinnego jest spełnienie kryterium dochodowego, które w przeliczeniu na osobę w rodzinie nie może przekraczać kwoty 674 zł netto. Jeśli członkiem rodziny jest dziecko posiadające orzeczenie o niepełnosprawności lub umiarkowanym albo znacznym stopniu niepełnosprawności, kryterium dochodowe wynosi 764 zł netto na członka rodziny. Zgodnie z Obwieszczeniem Prezesa Głównego Urzędu Statystycznego z dnia 22 września 2025 r., na podstawie art. 18 ustawy z dnia 15 listopada 1984 r. o podatku rolnym (Dz. U. z 2020 r. poz. 333 oraz z 2023 r. poz. 1450) przeciętny dochód z pracy w indywidualnych gospodarstwach rolnych z 1 ha przeliczeniowego wyniósł w **2024 r. 5 429,00 zł** tj. **454,42 zł** miesięcznie (w poprzednim okresie zasiłkowym wynosił **5 451 zł** tj. **454,25 zł** miesięcznie). Przedmiotowe obwieszczenie jest kluczowe dla ustalania dochodu

z gospodarstwa rolnego do ustalenia prawa do świadczeń rodzinnych oraz świadczeń z funduszu alimentacyjnego na nowy okres zasiłkowy/ świadczeniowy 2025/2026.

Świadczenia z funduszu alimentacyjnego przyznawane są na warunkach określonych w ustawie z dnia 7 września 2007 r. o pomocy osobom uprawnionym do alimentów. Na podstawie przepisów tej ustawy realizowane jest wsparcie materialne dla osób uprawnionych do alimentów, które ich nie otrzymują z uwagi na bezskuteczność egzekucji. Wsparcie to realizowane jest poprzez przyznawanie świadczeń z funduszu alimentacyjnego dla osób spełniających kryteria ustawowe (np. kryterium dochodowe). Świadczenia z funduszu alimentacyjnego przysługują, jeżeli dochód rodziny w przeliczeniu na osobę w rodzinie nie przekracza kwoty 1 209 zł miesięcznie.

Zadania świadczeń rodzinnych w następujących formach:

- 1. świadczenia rodzinne** - w 2025 r. na świadczenia rodzinne, świadczenia z funduszu alimentacyjnego oraz składki na ubezpieczenia społeczne i zdrowotne wydatkowano kwotę w wysokości 4.409.757 zł tj. o 457.811,90 zł mniej niż w roku 2024. Zadanie to zostało sfinansowane w całości z budżetu państwa. Łącznie wypłacono 8.060 świadczeń.
W powyższej kwocie zawarte są wydatki na świadczenia z Funduszu Alimentacyjnego z którego skorzystało 12 rodzin, na łączną kwotę 77.575 zł. Dłużnicy alimentacyjni łącznie wpłacili 106 133,22 zł (w tym kwota dla gminy 17.663,22 zł).
W zakres świadczeń rodzinnych wchodzi również świadczenia pielęgnacyjne z tytułu opieki nad osobą niepełnosprawną. W roku 2025 z tego tytułu wypłacono kwotę 2,816.959 zł.
- 2. świadczenia rodzicielskie** - Wydatki na świadczenia rodzicielskie w wysokości 1000 zł miesięcznie wyniosły łącznie 85 033,00 zł.
- 3. poświadczenia dochodu dla programu „Czyste powietrze”** - w związku z Programem „Czyste Powietrze” GOPS w Lubiewie prowadził postępowania w zakresie wydawania zaświadczeń o wysokości przeciętnego miesięcznego dochodu przypadającego na 1 członka gospodarstwa domowego dla osób fizycznych, które zamierzały złożyć wniosek o przyznanie podwyższonego poziomu dofinansowania do Narodowego Funduszu lub Wojewódzkiego Funduszu Ochrony Środowiska i Gospodarki Wodnej. W roku 2025 tut. OPS wystawił 37 zaświadczeń w w/w sprawie.

13.3. Współpraca ze Stowarzyszeniem Bank Żywności w Chojnicach i PKPS

Gminny Ośrodek Pomocy Społecznej w Lubiewie współpracuje ze **Stowarzyszeniem Bank Żywności w Chojnicach** w zakresie pozyskiwania i dystrybucji żywności, którą rozdziela wśród rodzin potrzebujących z terenu Gminy Lubiewo.

W roku 2025 Gmina Lubiewo przekazała do Stowarzyszenia składkę członkowską w wysokości 12.828 zł (12 miesięcy x 1.069 zł), ponadto z budżetu gminy wydatkowano kwotę 8.634,60 zł na dowóz żywności pozyskanej za pośrednictwem Banku Żywności (Bydgoszcz, Chojnice). GOPS udzielał wsparcia rodzinom w formie żywności otrzymanej od Stowarzyszenia Bank Żywności w Chojnicach.

Poniższy wykres przedstawia tonaż i wartość pozyskanych produktów za pośrednictwem Stowarzyszenia Bank Żywności w Chojnicach a także liczbę rodzin, które z niniejszego wsparcia skorzystały w Gminie Lubiewo w latach 2023-2025.

Współpraca ze Stowarzyszeniem Bank Żywności w Chojnicach

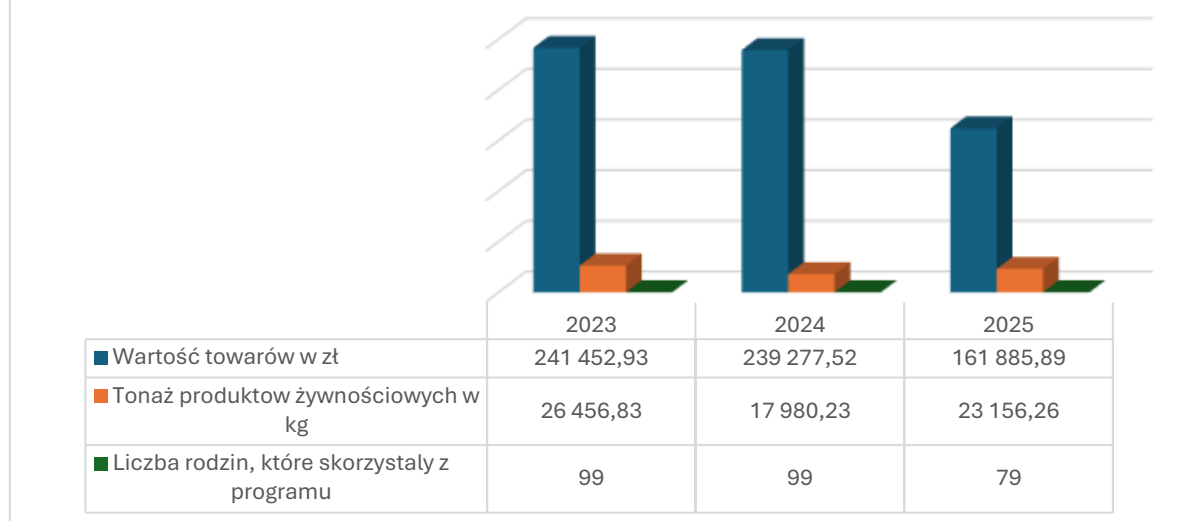

Wykres 10. Współpraca z Bankiem Żywności w Chojnicach

Polski Komitet Pomocy Społecznej w Lubiewie jest organizacją charytatywną, której celem jest dobrowolne i bezinteresowne niesienie pomocy rodzinom i osobom, które z różnych przyczyn niezdolne są do rozwiązywania życiowych problemów. Celem PKPS jest również kształtowanie postaw społecznych poprzez realizację następujących działań:

1. Program żywnościowy FEPŻ – pomocą żywnościową objęto 796 osób. Wartość towaru wyniosła 322.607,46 zł. Dla kilku rodzin, starszych i samotnych towar dostarczony był do miejsc zamieszkania. Członkowie ZG PKPS zajmowali się organizowaniem transportu towarów, rozładunkiem, dystrybucją oraz prowadzeniem szerokiej dokumentacji rozliczeniowej. W ramach programu FEPŻ przeprowadzono 10 warsztatów o tematyce „Jak racjonalnie gospodarować swoim budżetem?”, „Prawidłowe żywienie dzieci w wieku szkolnym”, „10 zasad zdrowego żywienia – piramida żywieniowa” i „Stop marnotrawieniu żywności”. Łącznie przeszkolono 200 osób. Przygotowano i rozdano 185 ulotek na temat „Niebezpieczeństwa zagrażające dzieciom w Internecie - rodzicu czuwaj” oraz 5 jadłospisów z wykorzystaniem artykułów spożywczych otrzymanych z programu w roku 2025.
2. Programu „Rodzina - Rodzinie”. Pomoc ta obejmowała przekazywanie używanych artykułów np. mebli, odzieży, zabawek, artykułów gospodarstwa domowego rodzinie, która zgłaszała takie potrzeby.
3. Pomagano kilkunastu rodzinom w załatwianiu sprzętu dla obłożnie chorych, służyła pomocą w załatwianiu spraw urzędowych.
4. Finansowanie dowozu żywności realizowane jest przez GOPS w Lubiewie. GOPS prowadzi kwalifikację do otrzymania żywności dostarczając aktualne skierowania i listy odbiorców.

13.4. Programy i projekty

Program przeciwdziałania przemocy domowej oraz ochrony osób doznających przemocy domowej. W związku z nowelizacją Ustawy z dnia 29 lipca 2005 r. o przeciwdziałaniu przemocy domowej (DZ.U. Z 2021 r. poz. 1249, z 2023 r. poz. 289, 535) zgodnie z zapisami Uchwały Nr LXIV/470/2023 Rady Gminy Lubiewo z dnia 29.06.2023 r. w dniu 21.09.2023 r. został powołany Zespół Interdyscyplinarny w Gminie Lubiewo.

Zespół Interdyscyplinarny realizuje działania określone w Gminnym Programie Przeciwdziałania Przemocy Domowej oraz Ochrony Osób Doznających Przemocy Domowej:

Program ten wyznacza realizację następujących celów:

- Zintensyfikowanie działań profilaktycznych w zakresie przeciwdziałania przemocy domowej.
- Zwiększenie dostępności i skuteczności ochrony oraz wsparcia osób doznających przemocy domowej.
- Zwiększenie skuteczności oddziaływań wobec osób stosujących przemoc domową.
- Zwiększenie poziomu kompetencji przedstawicieli instytucji i podmiotów realizujących zadania z zakresu przeciwdziałania przemocy domowej w celu podniesienia jakości i dostępności świadczonych usług.

W skład Zespołu Interdyscyplinarnego działającego w Gminie Lubiewo wchodzi przedstawiciele: Gminnej Komisji Rozwiązywania Problemów Alkoholowych, Gminnego Ośrodka Pomocy Społecznej, Policji, Oświaty, Ochrony zdrowia, Organizacji Pozarządowej, Zespołu Kuratorskiej Służby Sądowej. Spotkania Zespołu Interdyscyplinarnego odbywają się co dwa miesiące.

Grupy diagnostyczno-pomocowe w roku 2025 zbierały się 70 razy natomiast funkcjonujących grup było 44. Liczba osób w rodzinach objętych w danym roku działaniami w ramach procedury „Niebieskie Karty”- 89.

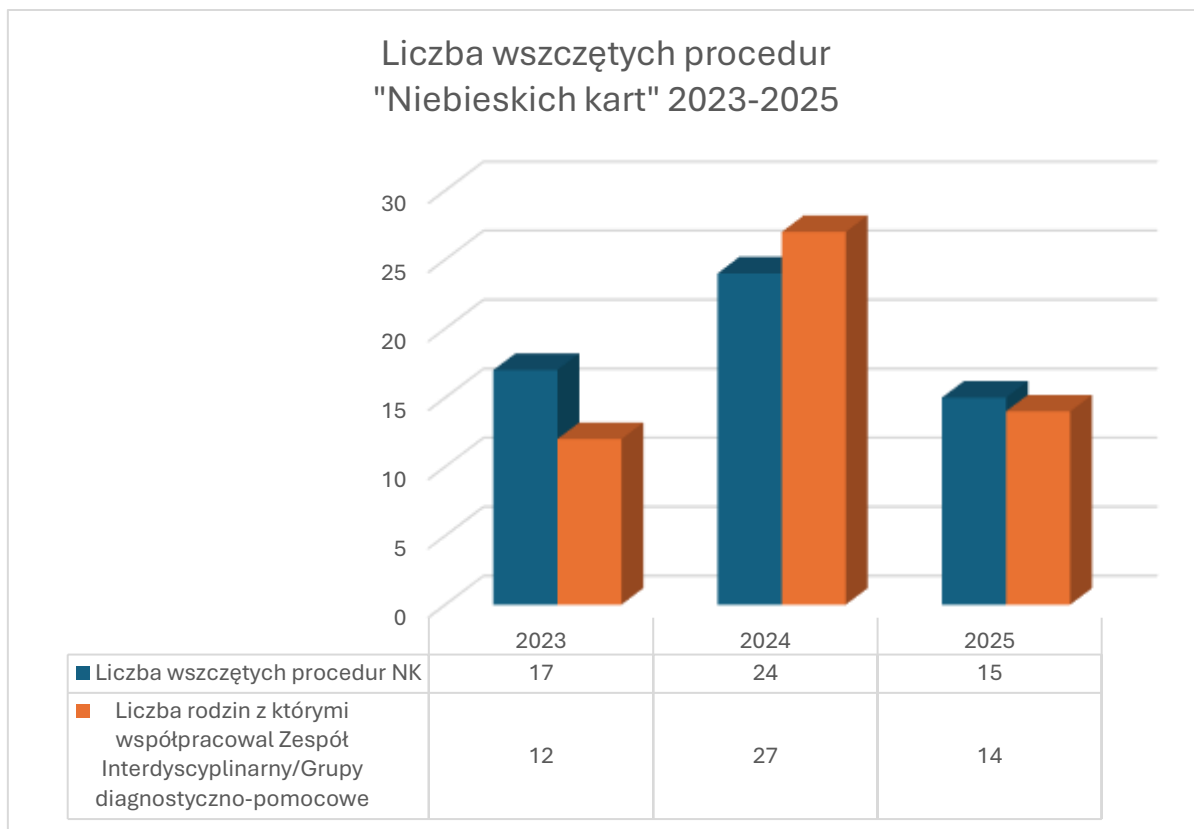

Wykres 11. Procedury niebieskiej karty

Jak wskazuje powyższy wykres w roku 2025 nastąpił znaczący spadek liczby wszczętych procedur Niebieska Karta (NK), a także liczby rodzin, które współpracowały z grupami diagnostyczno – pomocowymi w związku z podejrzeniem wystąpienia przemocy domowej. Zauważalny jest wzrost zachowań przemocowych w rodzinach, które niejednokrotnie współwystępują z nadużywaniem alkoholu, brakiem kompetencji opiekuńczo – wychowawczych, niezaradnością, upośledzeniem umysłowym, chorobami psychicznymi, czy powielaniem negatywnych wzorców rodzinnych.

Wszczęte procedury NK obrazują występowanie różnych form przemocy domowej, w szczególności:

- fizycznej (jak bicie, szarpanie, popychanie, klapsy);
- psychicznej (jak wyzywanie, ośmieszanie, poniżanie, zastraszanie, ograniczanie kontaktu);
- ekonomicznej (niełożenie na rodzinę, niepłacenie alimentów, zabranianie pójścia do pracy, niezaspokajanie przez rodziców potrzeb materialnych dzieci);
- zaniedbania wobec dzieci (brak wsparcia emocjonalnego, zezwalanie na niechodzenie do szkoły, wielokrotne pozostawianie dziecka bez opieki dorosłych, niezaspokajanie potrzeby miłości);

W ubiegłym roku w wyniku przemocy domowej (lub podejrzenia wystąpienia przemocy) 1 dziecko z terenu gminy zostało umieszczone w pieczy zastępczej).

Gminny Program Wspierania Rodziny

Uchwałą nr IX/64/2025 Rady Gminy Lubiewo z dnia 23 stycznia 2025 r. przyjęto do realizacji Gminny Program Wspierania Rodziny na lata 2025-2027. Program zakładał tworzenie sprzyjających warunków do poprawy funkcjonowania rodzin przeżywających trudności w wypełnieniu funkcji opiekuńczo – wychowawczych.

Ustawa z dnia 9 czerwca 2011 r. o wspieraniu i systemie pieczy zastępczej nakłada na gminę obowiązek podejmowania działań wspierających wobec rodzin przeżywających trudności w wypełnianiu funkcji opiekuńczo-wychowawczych. Zakłada w szczególności wzmocnienie działań profilaktycznych i doskonalenie metod pracy z rodziną na rzecz pozostawienia w niej dziecka lub jego powrotu do rodziny naturalnej. Działania pomocowe na poziomie gminy polegają na udzieleniu rodzinie pomocy w radzeniu sobie z trudnościami tak, aby w efekcie nie doszło do umieszczenia dziecka w pieczy zastępczej, a jeżeli dojdzie do tego rodzaju interwencji, do stworzenia takich warunków w funkcjonowaniu rodziców dziecka, aby możliwy był powrót dziecka pod opiekę rodziny biologicznej.

Najważniejsze z tych działań to:

1. Edukowanie rodziców, poprzez dostarczanie im wiedzy o prawidłowościach lub nieprawidłowościach w funkcjonowaniu rodziny i ich znaczeniu dla rozwoju dziecka.
2. Wspieranie, m.in. poprzez poradnictwo.
3. Konsultacje dla osób zgłaszających problemy wychowawcze z dzieckiem.
4. Świadczenie pomocy doraźnej.

W związku z realizacją Ustawy o wspieraniu rodziny i systemie pieczy zastępczej oraz Resortowego programu wspierania rodziny i systemu pieczy zastępczej w okresie od stycznia do grudnia 2025 r. w GOPS w Lubiewie zatrudniony był asystent rodziny, który obejmował opieką 14 rodzin (30 dzieci) z problemami w sprawach opiekuńczo – wychowawczych, prowadzeniu gospodarstwa domowego, bezrobocia, trudnej sytuacji finansowej i mieszkaniowej, samotnego rodzicielstwa, niepełnosprawności, problemem alkoholowym, przemocą lub zaburzonymi relacjami pomiędzy członkami rodziny.

Środki przeznaczone na zatrudnienie asystenta rodziny pochodziły głównie z budżetu gminy.

Zaznaczyć należy, że zgodnie z Ustawą o wspieraniu rodziny i pieczy zastępczej jeden Asystent rodziny może objąć wsparciem maksymalnie 15 rodzin. W roku 2025 - 7 rodzin zostało zobowiązanych do współpracy z asystentem rodziny na podstawie postanowienia Sądu Rodzinnego III Wydział Rodzinny i Nieletnich w Tucholi.

Usługa asystenta rodziny kierowana jest do rodzin przeżywających trudności w wypełnianiu funkcji opiekuńczo- wychowawczych. W pierwszej kolejności usługi skierowane są do rodzin naturalnych, w przypadku których istnieje możliwość powrotu dziecka do rodziny z pieczy zastępczej, w której zostało umieszczone orzeczeniem Sądu. Ponadto usługi skierowane są do rodzin, w których dominującym problemem są trudności opiekuńczo- wychowawcze z dziećmi.

Kujawsko – Pomorska Teleopieka – Etap I

Gmina Lubiewo (realizator GOPS) jest partnerem w projekcie Kujawsko – Pomorska Teleopieka. Partnerem wiodącym jest Regionalny Ośrodek Polityki Społecznej w Toruniu. Projekt realizowany jest obecnie na lata 2024-2026. W ramach projektu opaski na nadgarstek połączone z telecentrum ratunkowym (Toruń), w którym pracują ratownicy posiada 18 osób z terenu Gminy Lubiewo. Opaska monitoruje funkcje życiowe, ma przycisk SOS, czujnik upadku i funkcje lokalizacji).

Wydatki w 2025 r. – 15.802,04 zł (budżet państwa i Unii Europejskiej).

Asystent osobisty osoby z niepełnosprawnością – edycja 2025, Opieka wytchnieniowa – edycja 2025

Gminny Ośrodek Pomocy Społecznej w Lubiewie w 2025 r. przystąpił do realizacji programów Ministra Rodziny, Pracy i Polityki Społecznej „ASYSTENT OSOBISTY OSOBY Z NIEPEŁNOSPRAWNOŚCIĄ” – edycja 2025 oraz „OPIEKA WYTCHNIENIOWA” – edycja 2025 r. Program „Asystent osobisty osoby z niepełnosprawnością” ma na celu zapewnienie dostępności do usługi asystenta tj. wsparcia w wykonywaniu codziennych czynności oraz funkcjonowaniu w życiu społecznym osób niepełnosprawnych.

Program „Opieka wytchnieniowa” ma na celu odciążenie członków rodzin lub opiekunów poprzez wsparcie ich w codziennych obowiązkach lub zapewnienie czasowego zastępstwa. W 2025 r. usługą Asystenta osobistego objęto 33 niepełnosprawnych mieszkańców gminy.

Koszt zadania wyniósł 415.239,74 zł, w tym 414.739,74 zł to środki z Państwowego Funduszu Celowego – Fundusz Solidarnościowy a 500,00 zł to środki własne Gminy.

Usługą opieki wytchnieniowej objętych zostało 3 niepełnosprawnych mieszkańców gminy. Koszt zadania wyniósł 23.255,94 zł i pochodził ze środków z Państwowego Funduszu Celowego – Fundusz Solidarnościowy.

Prace społecznie użyteczne

W roku 2025 Gmina Lubiewo zawarła Porozumienie z Powiatowym Urzędem Pracy w Tucholi w sprawie organizacji prac społecznie użytecznych. Porozumienie zawarto na realizację prac przez 13 osób, jednak z uwagi na rotację bezrobotnych łącznie udział wzięło 15 mieszkańców Gminy posiadających status osoby bezrobotnej, bez prawa do zasiłku i będących podopiecznymi GOPS w Lubiewie.

Łącznie zrealizowano 2810 godzin. Koszt świadczeń – wynagrodzeń dla osób wykonujących prace społecznie użyteczne wyniósł 34 282,00 zł, z czego wysokość refundacji PUP w Tucholi to kwota 20 569,20 zł, środki Gminy – 13 712,80 zł.

13.5. Podsumowanie działalności GOPS

Wydatki budżetowe Gminy Lubiewo na pomoc społeczną w 2025 r. zaplanowane były na kwotę 7.548.937,84 zł oraz wykonane w wysokości 7 193 350,58 zł, co stanowi 95,29% planu. To oznacza, że w 2025 r. z budżetu Gminy Lubiewo wydatkowano na pomoc społeczną kwotę o 799 694,82 zł mniejszą niż w roku 2024. Spowodowane to było m. in. zmniejszeniem się kwoty wypłat świadczeń rodzinnych czy świadczeń dla obywateli Ukrainy. W 2025 roku nie obowiązywało dodatkowe wsparcie w postaci dodatków ostonowych i dopłat do energii elektrycznej.

W 2025 r. na utrzymanie Gminnego Ośrodka Pomocy Społecznej Gmina Lubiewo wydatkowała środki w wysokości 1 061 271,74 zł, tj. o 46 348,01 zł więcej niż w roku 2024. Na zadanie to Gmina Lubiewo otrzymała dotację celową z budżetu państwa w wysokości 212 594,82 zł. Pozostałe środki w wysokości 848.676,92 zł pochodziły z budżetu Gminy Lubiewo.

Mimo wzrostu kosztów utrzymania samej jednostki (związanego m.in. z kosztami administracyjnymi i pracowniczymi), ogólny bilans wydatków na pomoc społeczną w Gminie Lubiewo uległ znacznemu obniżeniu. Wynika to z wygaszenia programów ostonowych o charakterze ogólnokrajowym oraz stabilizacji sytuacji w zakresie pomocy uchodźcom, co pozwoliło na bardziej efektywne zarządzanie środkami budżetowymi.

SPIS ZAŁĄCZNIKÓW

Załącznik nr 1 Plan i wykonanie Funduszu Sołectkiego w 2025 roku	138
Załącznik nr 2 Plan i wykonanie dochodów i wydatków za rok 2025.....	143
Załącznik nr 3 Wysokość opłat i podatków w Gminie Lubiewo	145
Załącznik nr 4 Zwiększenia w stanie mienia komunalnego	147
Załącznik nr 5 Zadania inwestycyjne realizowane w Gminie Lubiewo w 2025 r.....	149
Załącznik nr 6 Stopień realizacji planu przebudowy, rozbudowy i remontów dróg gminnych.....	153
Załącznik nr 7 Wykaz organizacji pozarządowych działających na terenie Gminy Lubiewo	155
Załącznik nr 8 Wyniki otwartego konkursu ofert na 2025 na realizację zadań publicznych	157
Załącznik nr 9 Wykaz zakupów w ramach Programu Ochrony Ludności i Obrony Cywilnej	161
Załącznik nr 10 Wyposażenie Zakładu Komunalnego w pojazdy, przyczepy i maszyny.....	166
Załącznik nr 11 Taryfy za zbiorowe zaopatrzenie w wodę i zbiorowe odprowadzanie ścieków na terenie gminy Lubiewo na okres 3 lat.....	168

Załącznik nr 1

Plan i wykonanie Funduszu Sołectkiego w 2025 roku

L.p.	Sołectwo	Nazwa zadania, przedsięwzięcia	Plan	Wykonanie
1	Bystaw	1. Utrzymanie i remont dróg	10000,00	9999,99
		2. Wznowienie granic ul. Wiatrakowa kierunek Lubiewice- droga nr 010605C Bystaw- Trutnowo	4000,00	4000,00
		3. Przygotowanie dok. budowlanej ul. Modrakowa i ul. Zbystawa- I etap	8800,00	8800,00
		4. Budowa drogi gminnej nr 010606C Bystaw- Lubiewo (Bociany)- dokumentacja	4531,10	4531,10
		5. Zakup niezbędnego sprzętu do prowadzenia działań statutowych związanych z utrzymaniem i zapewnieniem gotowości OSP do niesienia pomocy	4 000,00	4000,00
		6. Utrzymanie terenów zielonych i miejsc użyteczności publicznej	7200,00	7108,04
		7. Wypożyczenie iluminacji świątecznych	6000,00	5965,99
		8. Dofinansowanie działalności świetlicy wiejskiej	11000,00	10999,98
		9. Upowszechnianie idei samorządowej	4908,55	4827,40
		10. Dożynki gminne	500,00	500,00
RAZEM FUNDUSZ SOŁECKI - BYŚLAW:			60939,65	60732,50
2	Bysławek	1. Utrzymanie i remont dróg, chodników i parkingów	13000,00	12979,00
		2. Budowa drogi wewnętrznej Bysławek- Rabuśkowo - etap I (dokumentacja budowlana cz.1)	3500,00	3500,00
		3. Utrzymaniem terenów zielonych	2000,00	1998,28
		4. Doposażenie OSP (zakup radiotelefonu)	3860,00	3860,00
		5. Dofinansowanie działalności świetlicy wiejskiej oraz zakup wyposażenia	10889,61	10819,58
		7. Dożynki gminne	4228,28	4228,28
RAZEM FUNDUSZ SOŁECKI - BYŚLAWEK:			37477,89	37385,14
3	Cierplewo	1. Bieżące utrzymanie i remont dróg gminnych w sołectwie	1500,00	1500,00
		2. Dokumentacja projektowa I etap drogi nr 010620c ciągłość drogi Sucha Młyn – Cierplewo	8 000,00	8 000,00

		3.	Dofinansowanie działalności OSP Cierplewo (umundurowanie bojowe)	1000,00	999,99
		4.	Dofinansowanie działalności oraz doposażenie świetlicy, upowszechnianie idei samorządowych poprzez organizację imprez kulturalnych dla mieszkańców sołectwa.	2238,14	2125,36
		5.	Dożynki gminne	300,00	300,00
		6.	Remont kuchni w świetlicy wiejskiej w sołectwie	5000,00	5000,00
RAZEM FUNDUSZ SOŁECKI - CIERPLEWO:				18038,14	17925,35
4	Klonowo	1.	Bieżące utrzymanie i remont dróg gminnych sołectwa Klonowo	13000,00	13000,00
		2.	Budowa drogi gminnej nr 010647C Klonowo-Osady nr 010647C- II etap	9000,00	9000,00
		3.	Renowacja zbiornika wodnego, służącego małej retencji znajdującego się na działce nr 323 obręb Klonowo	7000,00	0,00
		5.	Termomodernizacja budynku OSP Klonowo- etap I- zakup bramy garażowej	8500,00	8500,00
		6.	Zagospodarowanie i utrzymanie terenów zielonych w sołectwie Klonowo	1500,00	1494,50
		7.	Dofinansowanie działalności świetlicy wiejskiej oraz doposażenie	3 400,00	2348,28
		8.	Upowszechnianie idei samorządowej poprzez organizację imprez kulturalnych dla mieszkańców sołectwa	4584,47	4520,75
RAZEM FUNDUSZ SOŁECKI - KLONOWO:				46984,47	38863,53
5	Lubiewo	1.	Utrzymanie i remont dróg gminnych	6494,40	6494,40
		2.	Rozbudowa i przebudowa drogi gminnej nr 010639C- II etap: opracowanie dokumentacji projektowej (ul. Witosa)	4840,00	4840,00
		3.	Doposażenie OSP Lubiewo (ubiór specjalistyczny)	5000,00	4999,00
		4.	Zagospodarowanie i utrzymanie terenów zieleni	35605,25	35605,25
		6.	Upowszechnianie idei samorządowej	9000,00	8805,35
RAZEM FUNDUSZ SOŁECKI - LUBIEWO:				60939,65	60744,00
6	Lubiewice	1.	Zagospodarowanie i utrzymanie terenów zieleni na terenie sołectwa	1500,00	1499,93
		2.	Ogrodzenie zbiornika gazu przy świetlicy	2000,00	1990,00

		3.	Dofinansowanie działalności świetlicy wiejskiej, zakup wyposażenia oraz remont pomieszczenia kotłowni	16140,16	16036,29
		5.	Upowszechnianie idei samorządowej poprzez organizację imprez kulturalnych na terenie sołectwa	3500,00	3498,90
		6.	Wymiana szczelnego zbiornika na nieczystości ciekłe	8000,00	7528,26
RAZEM FUNDUSZ SOŁECKI - LUBIEWICE:				31140,16	30553,38
7	Minikowo	1.	Bieżące utrzymanie i remont dróg oraz placów użyteczności publicznej	9606,30	9606,30
		2.	Dofinansowanie wyposażenia OSP Minikowo (sprzęt specjalistyczny)	2300,00	2300,00
		3.	Zagospodarowanie i utrzymanie terenów zieleni na terenie sołectwa Minikowo	1200,00	1182,00
		4.	Remont świetlicy wiejskiej	12000,00	11991,83
		5.	Upowszechnianie idei samorządowej poprzez organizowanie imprez (dożynki gminne)	5454,40	5454,19
		6.	Dofinansowanie działalności świetlicy wiejskiej oraz zakup wyposażenia	5393,70	5388,84
RAZEM FUNDUSZ SOŁECKI - MINIKOWO:				35954,40	35923,16
8	Płazowo	1.	Bieżące utrzymanie i remont dróg gminnych w sołectwie	2499,00	2237,15
		2.	Budowa drogi wewnętrznej Płazowo- Dziuki (dokumentacja budowlana- III etap)	12728,00	12728,00
		3.	Dofinansowanie działalności OSP Płazowo (zakup umundurowania)	3000,00	3000,00
		4.	Utrzymanie terenów zieleni	173,00	173,00
		5.	Dofinansowanie drobnych remontów i działalności świetlicy wiejskiej w Płazowie	1213,59	1162,14
		6.	Upowszechnianie idei samorządowej poprzez organizację imprez kulturalnych dla mieszkańców sołectwa.	2500,00	2206,00
		7.	Zagospodarowanie działki 123/2 w Płazowie- budowa chodnika	8600,00	8400,00
RAZEM FUNDUSZ SOŁECKI - PŁAZOWO:				30713,59	29906,29
9.	Sucha	1.	Budowa drogi gminnej nr 010616C Sucha- Jania Góra II etap (wznowienie granic odcinek drugi oraz przygotowanie dokumentacji projektowej)	5000,00	5000,00
		2.	Budowa drogi wewnętrznej do hydroforni dz. 478/7, 478/10, 478/17, 478/13 obręb Sucha- II etap uzyskanie pozwolenia wodnoprawnego	5000,00	5000,00

		3.	Zagospodarowanie i utrzymanie terenów zielonych	23153,34	23144,51
		4.	Upowszechnianie idei samorządowych poprzez organizację imprez dla mieszkańców sołectwa takich jak Dzień dziecka, Noc Kupały, Andrzejkę, Sylwestra, Maskenbal, Dzień Kobiet (zakup art. Spożywczych na nagrody podczas konkursów na ww. imprezach dla mieszkańców, oprawa muzyczna, ZAIKS, środki czystości, wynajem dmuchanych zjeżdżalni, nagrody i inne materiały na pot organizacji imprez)	8000,00	7989,99
		5.	Dofinansowanie działalności świetlicy (środki czystości, materiały na pot warsztatów, konkursów dla dzieci, nagrody, art. spożywcze na pot organizacji warsztatów kulinarnych, zakup wyposażenia do świetlicy tj. AGD, RTV, zastawa stołowa, materiały na bieżące remonty w świetlicy)	4600,00	4589,53
		6.	Doposażenie pomieszczeń kuchennych (zakup sprzętu AGD, zastawy stołowej, środki czystości, materiały, na pot. utrzymania czystości w pomieszczeniu itp.)	4 000,00	3986,00
		7.	Dożynki gminne	400,00	400,00
RAZEM FUNDUSZ SOŁECKI - SUCHA:				50153,34	50110,03
10	Trutnowo	1.	Budowa drogi wewnętrznej w Trutnowie- opracowanie dokumentacji projektowej- II etap	10000,00	10000,00
		2.	Utrzymanie i remont dróg gminnych w sołectwie	1000,00	999,00
		3.	Zagospodarowanie i utrzymanie terenów zielonych	827,40	826,93
		4.	Dofinansowanie działalności świetlicy wiejskiej oraz doposażenie i remont świetlicy	4500,00	4373,67
		5.	Upowszechnianie idei samorządowych poprzez organizację imprez kulturalnych	700,00	699,63
		6.	Dożynki gminne	300,00	300,00
		7.	Termomodernizacja wraz z wykonaniem elewacji ścian budynku świetlicy wiejskiej w Trutnowie- II etap	6500,00	6500,00
RAZEM FUNDUSZ SOŁECKI - TRUTNOWO:				23827,40	23699,23
11	Wetpin	1.	Utrzymanie i remonty dróg w sołectwie	5000,00	4979,94
		2.	Budowa drogi wewnętrznej Wetpin- Teolog działka nr ewiden. 94/1 obręb Wetpin- wykonanie opinii geotechnicznej	2000,00	2000,00

	3.	Utrzymanie terenów zielonych	2000,00	1844,92
	4.	Budowa obiektów małej architektury w miejscu publicznym na terenie dz. o nr 683/6.	4000,00	4000,00
	5.	Dofinansowanie OSP Wełpin	1000,00	1000,00
	6.	Dofinansowanie drobnych remontów i działalności świetlicy wiejskiej w Wełpinie	4000,00	3991,73
	7.	Bieżące utrzymanie terenu przy świetlicy	1000,00	999,76
	8.	Upowszechnianie idei samorządowej poprzez organizację imprez kulturalnych dla mieszkańców sołectwa	1953,98	1849,21
	9.	Dożynki gminne	300,00	300,00
	10.	Remont płotu placu zabaw	3000,00	2980,60
RAZEM FUNDUSZ SOŁECKI - WEŁPIN:			24253,98	23946,16
RAZEM FUNDUSZ SOŁECKI 11 SOŁECTW GMINY LUBIEWO:			420422,67	409788,77

Załącznik nr 2

Plan i wykonanie dochodów i wydatków za rok 2025

Lp.	Wyszczególnienie	Plan (zł)	Wykonanie (zł)
1.	Dochody budżetowe	49 464 839,07	50 421 353,13
	w tym:		
	1) Dochody majątkowe, w tym:	3 821 757,67	4 652 162,18
	dochody ze sprzedaży składników majątkowych	30 268,65	30 553,20
	środki z tytułu odpłatnego nabycia prawa własności	400 780,00	400 780,00
	dotacje celowe z budżetu państwa	302 148,09	302 148,09
	środki z Funduszu Pracy	282 000,00	238 434,72
	środki otrzymane z Rządowego Funduszu Polski Ład	1 450 000,00	1 450 000,00
	środki z Rządowego Funduszu Rozwoju Dróg	843 514,20	1 718 881,00
	środki z Funduszu Leśnego	513 046,73	511 365,17
	2) Dochody bieżące, w tym:	45 643 081,40	45 769 190,95
	dochody własne	26 639 782,65	26 799 183,66
	dochody z darowizn	17 000,00	25 000,00
	subwencje	10 807 907,47	10 807 907,47
	środki na uzupełnienie dochodów gmin	606 374,86	606 374,86
	dotacje celowe z budżetu państwa zlecone	6 119 581,71	6 098 214,27
	dotacje celowe z budżetu państwa własne	814 680,15	814 545,36
	dotacja celowa z budżetu państwa na zadania bieżące realizowane przez gminę na podstawie porozumień z organami administracji rządowej	1 000,00	1 000,00
	dotacja celowa otrzymana z gminy na zadania bieżące realizowane na podstawie porozumień między jst	2 700,00	2 700,00
	dotacja celowa od samorządu województwa na zadania bieżące realizowane na podstawie porozumień między jst	26 000,00	26 000,00
	środki z funduszy pomocowych UE	383 386,52	473 864,42
	środki z Funduszu Pomocy	97 204,17	977,85
	środki z WFOŚiGW	85 181,35	75 761,24
	Środki z Funduszu Pracy	42 282,52	37 661,82

2.	Wydatki budżetowe	50 681 000,85	47 064 026,54
	w tym:		
	1) wydatki bieżące	45 388 518,97	41 871 190,81
	z tego:		
	- wynagrodzenia i pochodne	23 682 430,74	21 992 635,10
	- pozostałe wydatki bieżące jednostek budżetowych	13 138 111,96	11 631 410,99
	- dotacje na zadania bieżące	2 041 647,84	2 036 953,52
	- świadczenia na rzecz osób fizycznych	5 375 948,00	5 274 527,82
	- wydatki na programy finansowe z udziałem środków z funduszy pomocowych UE	396 867,43	353 010,56
	- wydatki na zwrot niewykorzystanych środków finansowanych z udziałem funduszy pomocowych Unii Europejskiej	11 070,00	11 070,00
	- wydatki na obsługę długu	742 443,00	571 582,82
	2) wydatki majątkowe	5 292 481,88	5 192 835,73
	w tym:		
	- wydatki na programy finansowane z udziałem środków funduszy pomocowych UE	447 312,87	447 312,87
	- wydatki na zwrot niewykorzystanych środków finansowanych z udziałem funduszy pomocowych Unii Europejskiej	229,13	229,13
	- pozostałe wydatki na inwestycje	4 844 939,88	4 745 293,73
3.	Nadwyżka/deficyt	- 1 216 161,78	3 357 326,59

Załącznik nr 3

Wysokość opłat i podatków w Gminie Lubiewo

Rodzaj podatku albo opłaty	Plan	Należności	Wykonanie
1. Podatek od nieruchomości	2 800 000,00	2 990 067,19	2 927 340,55
a) osoby prawne	1 150 000,00	1 267 786,00	1 236 990,00
b) osoby fizyczne	1 650 000,00	1 722 281,19	1 690 350,55
2. Podatek rolny	623 005,00	642 784,12	630 546,54
a) osoby prawne	3 005,00	3 035,00	3 078,00
b) osoby fizyczne	620 000,00	639 749,12	627 468,54
3. Podatek leśny	329 310,00	328 920,38	328 179,57
a) osoby prawne	290 410,00	290 398,00	290 398,00
b) osoby fizyczne	38 900,00	38 522,38	37 781,57
4. Podatek od środków transportowych	204 590,00	198 721,23	196 326,40
a) osoby prawne	4 590,00	4 590,00	4 590,00
b) osoby fizyczne	200 000,00	194 131,23	191 736,40
5. Podatek od spadów i darowizn	41 821,00	85 385,20	44 517,20
a) osoby prawne	0,00	0,00	0,00
b) osoby fizyczne	41 821,00	85 385,20	44 517,20
6. Opłata targowa	0,00	540,00	540,00
a) osoby prawne	0,00	0,00	0,00
b) osoby fizyczne	0,00	540,00	540,00
7. Opłata miejscowa	66 146,00	87 095,75	87 095,75
a) osoby prawne	0,00	0,00	0,00
b) osoby fizyczne	66 146,00	87 095,75	87 095,75
8. Podatek od czynności cywilnoprawnych	387 472,00	426 632,60	425 588,00
a) osoby prawne	0,00	247,00	247,00
b) osoby fizyczne	387 472,00	426 385,60	425 341,00
9. Podatek od działalności gospodarczej osób fizycznych, opłacany w formie karty podatkowej	12 000,00	10 409,00	10 409,00
10. Wpływy z opłaty skarbowej	37 272,00	42 555,00	42 555,00
11. Wpływy z opłaty eksploatacyjnej	972,00	2 016,00	2 016,00
12. Wpływy z opłat z tytułu użytkowania wieczystego nieruchomości	243,00	243,04	243,04
13. Wpływy z opłat lokalnych:	2 233 499,91	2 314 996,03	2 185 232,82
wpływy z innych lokalnych opłat pobieranych przez jst na podstawie odrębnych ustaw	1 807 492,00	1 909 863,83	1 791 140,00
wpływy z opłat za zezwolenia na sprzedaż napojów alkoholowych	165 000,00	136 228,44	136 228,44

wpływy z części opłat za zezwolenie na sprzedaż napojów alkoholowych w obrocie hurtowym	33 771,91	33 771,91	33 771,91
wpływy z opłat za korzystanie z wyżywienia w jednostkach realizujących zadania z zakresu wychowania przedszkolnego	100 000,00	103 147,68	95 975,36
wpływy z opłat za korzystanie z wychowania przedszkolnego	55 000,00	56 420,64	52 553,58
wpływy z opłat za zezwolenia, akredytacje oraz opłaty ewidencyjne, w tym opłaty za częstotliwości	52 536,00	53 132,75	53 132,75
wpływy z tytułu opłat i kosztów sądowych oraz innych opłat uiszczanych na rzecz Skarbu Państwa z tytułu postępowania sądowego i prokuratorskiego	0,00	107,00	107,00
wpływy z tytułu kosztów egzekucyjnych, opłaty komorniczej i kosztów upomnień	10 000,00	12 814,10	12 814,10
wpływy z różnych opłat	9 700,00	9 509,68	9 509,68

Załącznik nr 4

Zwiększenia w stanie mienia komunalnego

L.p.	Wyszczególnienie	Forma zwiększenia	Wartość
1.	Zakup sieci wodociągowej o dł. 240 mb. położonej na działce nr 189/7 w m. Szumiąca	zakup	7.950,00
2.	Budowa sieci kanalizacji sanitarnej na terenie działek nr 587/2, 585/2, 585/3, 1105 ul. W. Witosa Lubiewo	z inwestycji	136.634,15
3.	Unit stomatologiczny do gabinetu dentystycznego w NZOZ Lubiewo	zakup	42.999,99
4.	Droga gminna nr 010647C Klonowo-Osady	Nieodpłatne przekazanie (TZPG)	545.379,31
5.	Quad CF MOTO C-FORCE 625	Nieodpłatne przekazanie (OSP Lubiewo)	42.300,00
6.	Przyczepa cysterna na wodę pitną o poj. 5000 l	zakup	47.355,00
7.	Pompa odwadniająca z zestawem montażowym	zakup	39.911,04
8.	Agregat prądotwórczy mobilny	zakup	99.630,00
9.	Namiot pneumatyczny dla 10 os z wyposażeniem	zakup	59.000,00
10.	Wymiana kotła na zbiornik z gazem w świetlicy w Lubiewicach	z inwestycji	26.425,00
11.	Oświetlenie uliczne na odcinku Bystaw - Cekcyn	Nieodpłatne przekazanie (ZDP Tuchola)	185.371,23
12.	Działka nr 682/8 w Minikowie 78m2	Nieodpłatne przekazanie	3.900,00
13.	Działka nr 218/4 w Klonowie 700m2	Nieodpłatne przekazanie	10.300,00
14.	Działka nr 524/1 w Bystaw 40m2	Nieodpłatne przekazanie	28,00
15.	Działka nr 524/2 w Bystaw 19m2	Nieodpłatne przekazanie	13,30
16.	Działka nr 538/3 w Bystaw 148m2	Nieodpłatne przekazanie	103,60
17.	Działka nr 999/4 w Bystaw 21m2	Nieodpłatne przekazanie	14,70
18.	Działka nr 523/5 w Bystaw 38m2	Nieodpłatne przekazanie	26,60
19.	Działka nr 577/1 w Bystaw 113m2	Nieodpłatne przekazanie	79,10
20.	Działka nr 577/2 w Bystaw 9m2	Nieodpłatne przekazanie	6,30
21.	Działka nr 472/3 w Bystaw 127m2	Nieodpłatne przekazanie	88,90
22.	Działka nr 521/3 w Bystaw 69m2	Nieodpłatne przekazanie	48,30
23.	Działka nr 580/1 w Bystaw 21m2	Nieodpłatne przekazanie	14,70
24.	Działka nr 521/5 w Bystaw 30m2	Nieodpłatne przekazanie	21,00
25.	Plac zabaw przy żłobku w Bystawiu	z inwestycji	258.434,72
26.	Traktor ogrodowy STIGA	zakup	15.153,34
27.	Zakup lampy UV z przepływomierzami SUW Sucha	Z inwestycji	47.281,56
28.	Tablica interaktywna QOMO QWB 200-BW 88	Nieodpłatne przekazanie (OSSW Sucha)	13.500,00

29.	Zmiany dot. powierzchni i wartości gruntów zgodnie z informacjami z rejestru gruntów	aktualizacja	
30.	Serwer	z inwestycji	395.185,47
31.	Budynek sanitariatów z wiatą Bystaw	z inwestycji	516.014,71
32.	Budynek socjalno-gastronomiczny Bystaw	z inwestycji	1.091.760,44
33.	Ścieżka spacerowa Bystaw	z inwestycji	60.938,89
34.	Kanalizacja deszczowa Bystaw	z inwestycji	89.544,00
35.	Dwa pola namiotowe Bystaw	z inwestycji	3.717,91
36.	Zadaszenie na ognisko Bystaw	z inwestycji	17.224,88
37.	Błat kuchenny stalowy Bystaw	z inwestycji	17.533,27
38.	Pralka automatyczna Beko Bystaw	z inwestycji	16.103,26
	RAZEM		3.789.992,67

Załącznik nr 5

Zadania inwestycyjne realizowane w Gminie Lubiewo w 2025 r.

Lp.	Wyszczególnienie	Termin rozpocz. zakończ.	Nakłady planowane na 2025 r.	Nakłady netto poniesione w 2025 r.
1	Zakup sieci wodociągowej o dł. 240mb położonej na działce nr ewid.189/7 w m. Szumiąca, obręb Płazowo	2025	7 950,00	7950,00
2	Częściowa modernizacja biologicznej oczyszczalni ścieków w miejscowości Bystaw w gminie Lubiewo	2023 - 2025	111 100,00	110947,64
3	Budowa sieci kanalizacji sanitarnej w obrębie ulicy Wincentego Witosa w m. Lubiewo	2024-2025	150 060,00	122 000,00
4	Zakup oraz montaż lampy UV (sterylizatora) wraz z przepływomierzami w stacji uzdatniania wody w Suchej	2025	55 000,00	47 281,56
5	Budowa chodników na terenie Powiatu Tucholskiego - dofinansowanie dla Powiatu Tucholskiego	2025	30 000,00	30 000,00
6	Przebudowa drogi powiatowej nr 1038C na odcinku Zamrzenica-Minikowo od km 9+136 do km 10+350" - dofinansowanie dla Powiatu Tucholskiego	2025	30 000,00	30 000,00
7	Rozbudowa części drogi gminnej nr 010621C Bystaw, ul. Wiatrakowa oraz przebudowa części drogi gminnej 010624C Bystaw, ul Krótka	2022-2025	800,00	0,00
8	Rozbudowa ul. Słonecznej i Kościelnej w Suchej wraz z budową kanalizacji deszczowej (odszkodowanie za wykup gruntu)	2021-2025	50 000,00	50 000,00
9	Budowa drogi gminnej Klonowo- Osady nr 010647C - etap II (Fundusz Sołecki-9.000 zł)	2025	29 000,00	29 000,00
10	Budowa drogi gminnej nr 010616C Sucha - Jania Góra II etap (Fundusz Sołecki 5.000 zł)	2025	13 320,00	13 320,00
11	Budowa drogi gminnej Klonowo-Wypychowo (dokumentacja budowlana)	2024-2025	10 146,00	10 146,00

12	Rozbudowa drogi gminnej nr 010620C Sucha Młyn- Cierplewo-dokumentacja projektowa I etap drogi nr 010620C ciągłości drogi Sucha Młyn-Cierplewo-Fundusz Sotecki-8.000 zł	2025	55 922,00	55 922,00
13	Przygotowanie dokumentacji budowlanej na ul. Modrakowej w Bystawiu i ul. Zbysława- I etap Fundusz Sotecki- 8.800 zł	2024-2025	10 800,00	8 800,00
14	Rozbudowa i przebudowa drogi gminnej nr 010639C w Lubiewie ul. Witosy- II etap (dokumentacja projektowa) FS 4.840 zł	2024-2025	9 680,00	6 070,00
15	Wznowienie granic ul. Wiatrakowa kierunek Lubiewice droga nr 010605C Bystaw- Trutnowo-Fundusz Sotecki 4.000 zł	2025	4 000,00	4 000,00
16	Budowa kanalizacji deszczowej w Bystawku (dokumentacja)	2025	44 000,00	44 000,00
17	Rozbudowa drogi gminnej nr 010612C Lubiewo-Jania Góra od km 0+000 do km 1+541	2025-2026	1 740 687,40	1 727 396,40
18	Budowa drogi gminnej nr 010606C Bystaw - Lubiewo (Bociany) - (dokumentacja) Fundusz Sotecki 4.531,10 zł	2025	16700,10	16 700,00
19	Budowa drogi wewnętrznej w Trutnowie-opracowanie dokumentacji projektowej - Fundusz Sotecki 10.000 zł	2025	15 000,00	15 000,00
20	Budowa drogi wewnętrznej Płazowo-Dziuki-dokumentacja budowlana-środki z funduszu soteckiego 12.728,00 zł	2025	53220,00	53 220,00
21	Budowa drogi wewnętrznej Bystawek - Rabuśkowo - etap I (dokumentacja budowlana) - Fundusz Sotecki 3.500 zł	2025	4360,00	4 360,00
22	Budowa drogi wewnętrznej Wętpin - Teolog (działka nr 94/1 obręb Wętpin) - Fundusz Sotecki 2.000 zł	2025	2633,00	2632,20
23	Budowa drogi wewnętrznej do hydroforni dz. nr 478/7, 478/10, 478/17, 478/13 obręb Sucha - II etap (Fundusz Sotecki 5.000 zł)	2025	65375,00	65 129,11
24	Rozbudowa i przebudowa budynku gastronomiczno-socjalnego wraz z zagospodarowaniem terenu nad jeziorem Bystawskim Wielkim (Rozbudowa i przebudowa	2021-2025	1504155,00	1 504 154,87

	budynku gastronomiczno- socjalnego wraz z zagospodarowaniem terenu nad Jeziorem Bystawskim Wielkim, wykonanie ścieżki sensoryczno- dydaktycznej z tablicami przedstawiającymi ryby jeziorne)			
25	Modernizacja energetyczna obiektów użyteczności publicznej na terenie Gminy Lubiewo	2025	33210,00	33 210,00
26	Cyberbezpieczny samorząd- Urząd Gminy w Lubiewie (zakup klastra, switche, serwer, NAS,NAC, oprogramowanie do backupu, UPS centralny, macierz)	2024-2025	447 312,87 zwrot środków: 229,13	447 312,87 229,13
27	Zakup przyczepy cysterny w celu zapewnienia ciągłości dostaw wody pitnej na terenie gminy Lubiewo	2025	47 355,00	47355,00
28	Zakup mobilnego agregatu prądotwórczego dla gminy Lubiewo w celu zapewnienia ciągłości dostaw energii elektrycznej	2025	99 630,00	99630,00
29	Zakup sprzętu kwatermistrzowskiego dla ratowników i osób poszkodowanych w postaci namiotu 10-osobowego z wyposażeniem	2025	59000,00	59000,00
30	Doposażenie magazynu obrony cywilnej gminy Lubiewo poprzez zakup osuszaczy powietrza, nagrzewnic olejowych oraz pomp do wody zanieczyszczonej	2025	39 911,04	39 911,04
31	Wpłata na Fundusz Wsparcia Policji - dofinansowanie zakupu samochodu dla Policji	2025	6000,00	6 000,00
32	Termomodernizacja budynku OSP Klonowo - etap I (zakup bramy garażowej) Fundusz Sotecki 8.500 zł	2025	8500,00	8 500,00
33	Zakup unitu stomatologicznego do gabinetu dentystycznego w Ośrodku Zdrowia w Lubiewie	2025	43 000,00	42 999,99
34	Zagospodarowanie części działki nr ewid. 288 w Bystawiu-budowa obiektów małej architektury w miejscu publicznym	2025	302000,00	258 434,72
35	Zakup traktorka ogrodowego / kosiarki	2025	15153,34	15 153, 34zł

36	Budowa obiektów małej architektury w miejscu publicznym na terenie działki o nr ewid. 683/6 obręb Bystaw gmina Lubiewo -Fundusz Sotecki 4.000 zł	2025	4 250,00	4 250,00
37	Posadowienie zbiornika naziemnego (zakopcony) o pojemności 2 700l wraz z przyłączem gazowym i wewnętrzną instalacją gazu płynnego w budynku świetlicy wiejskiej w m. Lubiewice.	2025	23473,00	23 473,00
38	Termomodernizacja wraz z wykonaniem elewacji ścian budynku świetlicy wiejskiej w Trutnowie II etap	2025	6500,00	6 500,00
39	Budowa zaplecza sanitarnego i kuchennego wraz z wyposażeniem przy budynku świetlicy wiejskiej w Bystawiu	2025	18450,00	18 450,00
40	Termomodernizacja świetlicy wiejskiej w Wętpinie - wymiana pokrycia dachowego z dociepleniem i likwidacją linii napowietrznej zasilającej budynek - etap I	2025	19000,00	18 998,58
41	Zagospodarowanie terenu po byłym placu zabaw i przyległe dz. Nr 188/2 w Klonowie - wiata	2025	1 405,00	1 405,00
42	Przebudowa i termomodernizacja budynku położonego w Bystawiu przy ul. Wodnej 8	2025	95594,00	95 593,28
43	Zagospodarowanie działki 123/2 w Płazowie - budowa chodnika - Fundusz Sotecki – 8.600 zł	2025	8600,00	8 400,00
44	Rezerwa inwestycyjna		0,00	
	OGÓŁEM		5 292 481,88	5.192 835,73

Załącznik nr 6

Stopień realizacji planu przebudowy, rozbudowy i remontów dróg gminnych

Lp.	Numer drogi Nazwa drogi	Odcinek	Długość (w km)	Stopień realizacji
1.	010601C Nowe Dziuki - Szumiąca	Cała droga	ok. 2,013	Brak rozpoczętych działań.
2.	010605C Bystaw - Trutnowo	Cała droga	ok. 6,204	Wznowiono granice w sołectwie Bystaw. Zlecono wznowienie granic w sołectwie Lubiewo i części granic w sołectwie Lubiewice.
3.	010606C Bystaw- Lubiewo	Od ul. Wiatrakowej do rozwidlenia	2,068	Starosta Tucholski wydał decyzje o zgodzie na realizację inwestycji drogowej.
4.	010612C Lubiewo - Jania Góra	Od drogi powiatowej 1040C do lasu	1,541	W trakcie realizacji – planowane oddanie do użytku - lipiec 2026 r.
5.	010616C Sucha - Jania Góra	Cała droga	ok. 3,412	Wznowiono granice oraz wykonano mapę do celów projektowych.
6.	010620C Sucha Młyn - Cierplewo	Cała droga	ok. 2,28	Starosta Tucholski wydał decyzje o zgodzie na realizację inwestycji drogowej na odcinku ok. 500 m.
7.	010631C Bystaw ul. Zbystawa	Cała droga	ok. 0,334	Trwają prace nad dokumentacją projektową.
8.	010639C Lubiewo ul. Wincentego Witosa	Cała droga	ok. 0,162	Trwają prace nad dokumentacją projektową.
9.	010643C Sucha- Cierplewo	Cała droga	1,316	Brak rozpoczętych działań.
10.	010645C Bystaw ul. Modrakowa	Cała droga	ok. 0,22	Trwają prace nad dokumentacją projektową.
11.	010646C	Cała droga	1,801	Starosta Tucholski wydał decyzje o pozwoleniu na budowę. W roku 2025 złożono wniosek

	Minikowo - Rabuškowo			o dofinansowanie z Rządowego funduszu rozwoju Dróg. Jesteśmy na 2 miejscu na liście rezerwowej.
12.	010647C Klonowo - Osady	Od asfaltu do końca drogi	ok. 0,74	Złożono wniosek o wydanie decyzji o pozwoleniu na budowę.
13.	010648C Klonowo - Wypychowo	Od drogi powiatowej 1036C do lasu	ok. 0,87	Starosta Tucholski wydał decyzje o zgodzie na realizację inwestycji drogowej.
	Suma		ok. 22,961	

Załącznik nr 7

Wykaz organizacji pozarządowych działających na terenie Gminy Lubiewo

1. Akademia Piłkarska Gminy Lubiewo
2. Bystawski Klub Piłkarski
3. Fundacja Chrześcijańska „JEREMIASZ” w Suchej
4. Fundacja CudaWianki
5. Gminny Ludowy Klub Sportowy „Sokół” w Lubiewie
6. Koła Gospodyń Wiejskich w Cierplewie
7. Koła Gospodyń Wiejskich w Wetpinie
8. Koło Gospodyń Wiejskich "WESOŁE BABKI" w Płazowie
9. Koło Gospodyń Wiejskich w Bystawiu „Borowiacka Kraina”
10. Koło Gospodyń Wiejskich w Bystawku
11. Koło Gospodyń Wiejskich w Klonowie
12. Koło Gospodyń Wiejskich w Lubiewicach
13. Koło Gospodyń Wiejskich w Lubiewie „Lubiewianki”
14. Koło Gospodyń Wiejskich w Minikowie "Lawendowe babeczki" Minikowo
15. Koło Gospodyń Wiejskich w Suchej „Stowianki”
16. Koło Gospodyń Wiejskich w Trutnowie
17. Ochotnicza Straż Pożarna w Bystawiu
18. Ochotnicza Straż Pożarna w Bystawku
19. Ochotnicza Straż Pożarna w Cierplewie
20. Ochotnicza Straż Pożarna w Klonowie
21. Ochotnicza Straż Pożarna w Lubiewie
22. Ochotnicza Straż Pożarna w Minikowie
23. Ochotnicza Straż Pożarna w Płazowie
24. Ochotnicza Straż Pożarna w Suchej
25. Ochotnicza Straż Pożarna w Trutnowie
26. Ochotnicza Straż Pożarna w Wetpinie
27. Osada Leśna Borowiak
28. Parafialny oddział Akcji Katolickiej Diecezji Pelplińskiej Parafii Przemienienia Pańskiego w Bystawiu
29. Parafialny Zespół CARITAS w Suchej

30. Polski Komitet Pomocy Społecznej - Zarząd Gminny
31. Polski Związek Emerytów, Rencistów i Inwalidów koło nr 5 w Lubiewie
32. Polski Związek Wędkarski- Zarząd Koła nr 102 Lubiewo
33. Stowarzyszenie "Dobrze, że jesteś!"
34. Stowarzyszenie „Gminna Rada Kół Gospodyń Wiejskich w Lubiewie”
35. Stowarzyszenie Bystawska Grupa Odtwórstwa Historycznego w Bystawiu
36. Stowarzyszenie CON AMORE
37. Stowarzyszenie Edukacji i Rozwoju Wsi Klonowo n. Brdą „Klon” w Klonowie
38. Stowarzyszenie Emerytów i Rencistów "SENIOR" w Bystawiu
39. Stowarzyszenie Kulturalne „Cisowy Łuk” w Bystawiu
40. Stowarzyszenie Morsy z Borów Tucholskich
41. Stowarzyszenie na Rzecz Rozwoju Szkoły Lubiewo „Szkoła z Pomysłem”
42. Stowarzyszenie na Rzecz Rozwoju Wsi Bystawek „OdNowa”
43. Stowarzyszenie Rozwoju Gminy Lubiewo „Bory”
44. Stowarzyszenie Sportowi Przyjaciele z Bystawia
45. Stowarzyszenie Wrzos w Wielonku z siedzibą w Ośrodku wczasowym Wielonek
46. Stowarzyszenie wspierania zdolnej i aktywnej młodzieży „SKAŁA”
47. Uczniowski Klub Sportowy „Grom” przy Szkole Podstawowej w Lubiewie
48. Uczniowski Klub Sportowy „Kadet” przy Szkole Podstawowej w Bystawiu
49. Związek Ochotniczych Straży Pożarnych RP Zarząd Gminny w Lubiewie

Załącznik nr 8

Wyniki otwartego konkursu ofert na 2025 rok na realizację zadań publicznych

Lp.	Nazwa oferenta	Nazwa zadania	Wysokość przyznanego dofinansowania	Całkowita wartość zadania
Realizacja zadań publicznych w zakresie podtrzymywania tradycji, pielęgnowania polskości oraz świadomości obywatelskiej i kulturowej – wzrostu aktywności społecznej w środowisku wiejskim, w tym organizacji imprez kulturalnych				
1.	Koło Gospodyń Wiejskich w Lubiewie „Lubiewianki” ul. Wojska Polskiego 8, 89-526 Lubiewo	LUBIEWSKA NOC ŚIĘTOJAŃSKA	800,00	11 130,00
2.	OSP CIERPLEWO Cierplewo 9 89-525 Sucha	WSPARCIE ORGANIZACJI GMINNYCH OBCHODÓW DNIA STRAŻAKA	2 800,00	5 000,00
3.	Stowarzyszenie Morsy z Borów Tucholskich ul. Kwiatowa 2a 89-510 Bystaw	V BYSŁAWSKIE LETNIE MORSOWANIE	1 200,00	7 000,00
4.	OSP Klonowo Klonowo 21 89-526 Lubiewo	BOROWE ŚWIĘTO REAKTYWACJA	1 200,00	6 500,00
5.	Bysławska Grupa Odtwórstwa Historycznego ul. Okrężna 24, 89-510 Bystaw	PALINOCKA	500,00	9 000,00
6.	OSP MINIKOWO Minikowo 52 89-510 Bystaw	ZJAZD WETERANÓW POŻARNICTWA GMINY LUBIEWO	1 600,00	8 000,00
7.	Koło Gospodyń Wiejskich w Lubiewicach Lubiewice 25 89-526 Lubiewo	BIESIADA WESELNA	900,00	8 000,00
8.	Koło Gospodyń Wiejskich w Wętpinie Wętpin 8, 89-510 Bystaw	„OD JUNIORA DO SENIORA”	1 200,00	11 110,00
9.	Stowarzyszenie Rozwoju Gminy Lubiewo „BORY” ul. Hallera 9, 89-526 Lubiewo	Z SZUFLADY – LITERACKIE I POETYCKIE SPOTKANIA SENIORÓW	1 000,00	2 200,00
10.	Koło Gospodyń Wiejskich w Suchej „Słowianki” ul. Główna 19, 89-525 Sucha	„WCZORAJ I DZIŚ U SŁOWIANEK”	800,00	10 000,00
11.	Stowarzyszenie na Rzecz Rozwoju Wsi Bystawek „OdNowa”	„RAZEM RAŻNIEJ”	1 000,00	2800,00

	Bystawek 32 89-510 Bystaw			
12.	Stowarzyszenie Con Amore ul. Główna 7, 89-525 Sucha	IV KONCERT JESIENNY	1 000,00	4 480,00
13.	Ochotnicza Straż Pożarna 89-500 Bystaw, gm. Lubiewo	WSPARCIE DZIAŁALNOŚCI ORKIESTRY DĘTEJ OCHOTNICZEJ STRAŻY POŻARNEJ W BYŚLAWIU NA 2025 R.	16 000,00	37 500,00
<i>Podsumowanie - zadania publiczne w zakresie podtrzymywania tradycji, pielęgnowania polskości oraz świadomości obywatelskiej i kulturowej – wzrostu aktywności społecznej w środowisku wiejskim, w tym organizacji imprez kulturalnych – 30.000,00 zł</i>				
Realizacja zadań publicznych w zakresie upowszechniania kultury fizycznej i sportu				
1	Uczniowski Klub Sportowy przy Szkole Podstawowej w Bystawiu ul. Kwiatowa 9 89-510 Bystaw	Z SZACHAMI PRZEZ ŻYCIE	1 250,00	3 186,52
2	UKS „GROM” LUBIEWO ul. Wojska Polskiego 16 89-526 Lubiewo	SPORTOWE ŻYCIE W CUDZYSŁOWU	4 250,00	16 046,00
3	Fundacja Fabryka Radości Konopnickiej 44 85-124 Bydgoszcz	WIELONEK TRIATHLON CHALLEGE	2 000,00	40 222,97
4	OSP SUCHA ul. Główna 19 89-525 Sucha	WSPARCIE ORGANIZACJI GMINNYCH ZAWODÓW SPORTOWO-POŻARNICZYCH W LUBIEWIE	3 000,00	5 000,00
5	Stowarzyszenie Rozwoju Gminy Lubiewo „BORY” ul. Hallera 9 89-526 Lubiewo	XVIII OGÓLNOPOLSKI EKOLOGICZNY BIEG KRAINY TRZECH WIEŻ NAD BORAMI	4 500,00	54 100,00
6	Akademia Piłkarska Gminy Lubiewo ul. Przemysłowa 29 89-510 Bystaw	PIŁKA NOŻNA DLA NAJMŁODSZYCH	2 800,00	8 200,00
7	Koło Gospodyń Wiejskich w Trutnowie Trutnowo 47, 89-526 Lubiewo	INTEGRACJA SPORTOWA	2 200,00	5 100,00
<i>Podsumowanie - zadania publiczne w zakresie upowszechniania kultury fizycznej i sportu – 20.000,00 zł</i>				
Realizacja zadań publicznych w zakresie przeciwdziałanie patologiom społecznym i uzależnieniom				

1	Stowarzyszenie Emerytów i Rencistów „SENIOR” w Bystawiu ul. Strażacka 1, 89-510 Bystaw	AKTYWNI SENIORZY	2 500,00	8 250,00
2	Uczniowski Klub Sportowy przy Szkole Podstawowej w Bystawiu ul. Kwiatowa 9 89-510 Bystaw	MY AKTYWNIEM CZAS SPĘDZAMY I NAŁOGOM SIĘ NIE DAMY	1 000,00	2 000,00
3	Stowarzyszenie FRANTÓWKI BYSŁAWSKIE ul. Kwiatowa 35, 89-510 Bystaw	PRZECIWDZIAŁANIE UZALEŻNIENIOM POPRZEZ UDZIAŁ W ZAJĘCIACH WOKALNYCH	2 000,00	5 900,00
4	Stowarzyszenie Con Amore ul. Główna 7 89-525 Sucha	PRZECIWDZIAŁANIE UZALEŻNIENIOM POPRZEZ UDZIAŁ W WYDARZENIACH ARTYSTYCZNYCH	2 000,00	7 200,00
5	Ochotnicza Straż Pożarna 89-500 Bystaw gm. Lubiewo	OTWARTE PRÓBY ORKIESTRY DĘTEJ OCHOTNICZEJ STRAŻY POŻARNEJ W BYSŁAWIU W 2025 ROKU	18 000,00	31 250,00
6	Polski Związek Emerytów Rencistów i Inwalidów KOŁO NR 5 LUBIEWO	SENIORZY Z GMINY LUBIEWO NA SPORTOWO -AKTYWNIEM I INTEGRACYJNIE	2 500,00	4 000,00
<i>Podsumowanie - zadania publiczne w zakresie przeciwdziałania patologiom społecznym i uzależnieniom – 28.000,00 zł</i>				
Realizacja zadań publicznych w zakresie Turystyka i Krajoznawstwo				
1	Koło Gospodyń Wiejskich w Wętpinie Wętpin 8, 89-510 Bystaw	„Kierunek Gniezno”	1 000,00	11 500,00
2	Stowarzyszenie Emerytów i Rencistów „SENIOR” w Bystawiu ul. Strażacka 1 89-510 Bystaw	„Seniorzy z Lubiewską wiewiórką na integracji w Beskidach”	3 250,00	58 150,00
3	GLKS CIS Cekcyn ul. Szkolna 2 89-511 Cekcyn	CykloCekcyn 2025 – rajd rowerowy i pieszy na orientację	2 000,00	6 250,00
4	Stowarzyszenie „DO POTEGI 21” ul. Sambora I 30 89-500 Tuchola	Wyjazd integracyjny dla dzieci z ZD i ich rodzin (Agroturystyka Jędrzejewo)	500,00	1 400,00

5	Stowarzyszenie Morsy z Borów Tucholskich ul. Kwiatowa 2a 89-510 Bystaw	Cykl wyjazdów „Morsuj z nami i poznawaj Polskę” Gdańsk	1 000,00	7 000,00
6	Stowarzyszenie na Rzecz Rozwoju Wsi Bystawek „OdNowa” Bystawek 32 89-510 Bystaw	„W ŚWIECIE ZWIERZĄT”	1 000,00	5 350,00
7	Polski Związek Emerytów Rencistów i Inwalidów KOŁO NR 5 LUBIEWO	„WARSZAWA OCZAMI SENIORA”	3 250,00	37 960,00
<i>Podsumowanie - zadania publiczne w zakresie Turystyka i Krajoznawstwo - 12.000,00 zł</i>				

Załącznik nr 9

Wykaz zakupów w ramach Programu Ochrony Ludności i Obrony Cywilnej

-
1. Zakup **przyczepy cysterny** w celu zapewnienia ciągłości dostaw wody pitnej na terenie gminy Lubiewo.

Koszt realizacji zadania: **47 355,00 zł**



-
2. Zakup **zestawu ratownictwa medycznego** z wyposażeniem minimalnym, zgodnym ze standardem wyposażenia zestawu R1 na organizację tymczasowych miejsc udzielania pomocy medycznej na terenie gminy Lubiewo.

Koszt realizacji zadania: **12 000,00 zł**



-
3. Zakup **mobilnego agregatu prądotwórczego** dla gminy Lubiewo w celu zapewnienia ciągłości dostaw energii elektrycznej.

Koszt realizacji zadania: **99 630,00 zł**



-
4. Zakup **radiotelefonów** przenośnych dla gminy Lubiewo w celu zapewnienia ciągłości dostaw łączności.
-

Koszt realizacji zadania: **27 000,00 zł**



-
5. Zakup **zbiornika na paliwo dystrybutorem** dla gminy Lubiewo w celu zapewnienia ciągłości dostaw.
-

Koszt realizacji zadania: **6 999,00 zł**



-
6. Zakup **przedłużaczy, latarek oraz masztu oświetleniowego** dla gminy Lubiewo w celu zapewnienia ciągłości dostaw podstawowych usług.
-

Koszt realizacji zadania: **11 900,00 zł**



7. Zakup **sprzętu kwatermistrzowskiego** dla ratowników i osób poszkodowanych w postaci namiotu 10-osobowego z wyposażeniem.

Koszt realizacji zadania: **59 000,00 zł**



8. Doposażenie magazynu obrony cywilnej gminy Lubiewo poprzez zakup **plandek, pilarek oraz pily**.

Koszt realizacji zadania: **54 493,90 zł**



-
9. Doposażenie magazynu obrony cywilnej gminy Lubiewo poprzez zakup **osuszaczy powietrza, nagrzewnic olejowych oraz pomp do wody zanieczyszczonej.**

Koszt realizacji zadania: **66 579,04 zł**



-
10. Zakup **łóżek polowych** na organizację zastępczych miejsc szpitalnych.

Koszt realizacji zadania: **29 860,20 zł**



-
11. Zakup **masztu oświetleniowego oraz agregatu prądowórczego** dla gminy Lubiewo w celu zapewnienia ciągłości dostaw podstawowych usług

Koszt realizacji zadania: **9 625,00 z**



12. Dopuszczenie magazynu obrony cywilnej gminy Lubiewo poprzez zakup **piłarki ratowniczej oraz piły do betonu i stali.**

Koszt realizacji zadania: 20 375,00 zł



**Ochrona ludności
i obrona cywilna**

**DOFINANSOWANO ZE ŚRODKÓW PROGRAMU
OCHRONY LUDNOŚCI I OBRONY CYWILNEJ
NA LATA 2025-2026**



Ministerstwo Spraw
Wewnętrznych i Administracji



**Ochrona ludności
i obrona cywilna**

Załącznik nr 10

Wyposażenie Zakładu Komunalnego w pojazdy, przyczepy i maszyny

Lp.	Rodzaj/uwagi	Marka	Typ/Model	Rok produkcji
1	Ciągnik	PRONAR	MTZ-82A	2005
2	Przyczepa	AUTOSAN	D-3511	1971
3	Przyczepa	PRONAR	T653	2011
4	Samojezdna	KOSIARKA POLO		2008
5	Osobowy Bus	NISSAN	PRIMASTAR	2007
6	Samochód ciężarowy asenizacyjny	STAR 1142	SK-1	2000
7	Koparko – Ładowarka	JCB 3CX SUPER		1997
8	RÓWNIARKA DROGOWA CIĄGNIKOWA			2005
9	Osobowy	RENAULT KANGOO		2002
10	Dostawczy, skrzynia, wywrotka	IVECO DAILY	3580	1994
11	Dostawczy	LUBLIN FSO	GENERALI	2002
12	Specjalny	VOLVO		2003
13	Ciężarowy	RENAULT MASTER		1994
14	Przyczepa rolnicza	Przyczepa ciągnikowa	MIEDEMA	1978
15	Osobowy	RENAULT KANGOO		2001
16	Minikoparka	Minikoparka SB 10	0019C 07068	2019
17	Przyczepka minikoparki	MARTZ	902BSGV	2020
18	Koparko – Ładowarka	MTZ - 82		1974?
19	Kosiarka	TORO KOSIARKA CIĄGNICZEK		
20	Koparko -ładowarka	KINGWAY		
21	Równiarka samojezdna	RÓWNIARKA DROGOWA DZ-31-1		1971-1983

22	KOSIARKA TRAKTOREK	CEDRUS CHALLENGE MJ102/22 MJ02748		2021
23.	Osobowy	FORD TRANSIT		2022
24	Agregat prądotwórczy	mobilny 80 kW i stacjonarny 60 kW		
25	Agregat prądotwórczy do ciągnika			
26	Agregat prądotwórczy do ciągnika			
27	Sprężarka powietrza			
28	Sprężarka powietrza			
29	Sprężarka bezolejowa			
30	Sprężarka bezolejowa			
31	Ciągnik rolniczy		CASE IH	2024
32	Zamiatarka drogowa	Zamiatarka dołączana do Kingway'a		
33	Rozsiewacz rolniczy do nawozu (posypywarka)			b. d
34	Kosiarka bijakowa	Pronar	BBK180M	2020
35	Agregat prądotwórczy	Zasilanie awaryjne oczyszczalni ścieków w Bystawiu		1983
36	Rębak ciągnikowy WOM	Rębak BX62		2015

Załącznik nr 11

Taryfy za zbiorowe zaopatrzenie w wodę i zbiorowe odprowadzanie ścieków na terenie gminy Lubiewo na okres 3 lat

Lp.	Taryfowa grupa Odbiorców usług	Wyszczególnienie	cena	stawka	Jednostka miary
			netto	z VAT	
Wysokość cen i stawek opłat za dostarczoną wodę na okres od 13-24 miesiąca					
1	Grupa 1 - gospodarstwa domowe, właściciele i zarządcy oraz posiadający tytuł prawny do budynków mieszkalnych	1) cena za 1m ³ dostarczonej wody	3,00	3,24	zł/m ³
		2) stawka opłaty abonamentowej	2,43	2,62	zł/miesiąc
2	Grupa 2 – przedsiębiorstwa, indywidualne gospodarstwa rolne	1) cena za 1m ³ dostarczonej wody	2,81	3,03	zł/m ³
		2) stawka opłaty abonamentowej	2,55	2,76	zł/miesiąc
3	Grupa 3 – woda pobrana na cele wskazane w art. 22 uzwos	1) cena za 1m ³ dostarczonej wody	2,79	3,01	zł/m ³
		2) stawka opłaty abonamentowej	2,44	2,64	zł/miesiąc
Wysokość cen i stawek opłat za dostarczoną wodę na okres od 25-36 miesiąca					
1	Grupa 1 - gospodarstwa domowe, właściciele i zarządcy oraz posiadający tytuł prawny do budynków mieszkalnych	1) cena za 1m ³ dostarczonej wody	2,98	3,22	zł/m ³
		2) stawka opłaty abonamentowej	2,41	2,60	zł/miesiąc
2	Grupa 2 – przedsiębiorstwa, indywidualne gospodarstwa rolne	1) cena za 1m ³ dostarczonej wody	2,84	3,06	zł/m ³
		2) stawka opłaty abonamentowej	2,44	2,64	zł/miesiąc
3	Grupa 3 – woda pobrana na cele wskazane w art. 22 uzwos	1) cena za 1m ³ dostarczonej wody	2,77	2,99	zł/m ³
		2) stawka opłaty abonamentowej	2,39	2,58	zł/miesiąc
Wysokość cen i stawek opłat za odprowadzanie ścieków na okres od 13 do 24 miesiąca					
1	Grupa 1 – dla odbiorców usług dostarczających ścieki do kanalizacji sanitarnej,	1) cena ścieków w (zł/m ³)	7,47	8,07	zł/m ³
		2) stawka opłaty abonamentowej	4,82	5,21	zł/miesiąc
Wysokość cen i stawek opłat za odprowadzanie ścieków na okres od 25 do 36 miesiąca					
1	Grupa 1 – dla odbiorców usług dostarczających ścieki do kanalizacji sanitarnej,	1) cena ścieków w (zł/m ³)	7,43	8,03	zł/m ³
		2) stawka opłaty abonamentowej	4,77	5,15	zł/miesiąc

SPIS FOTOGRAFII, TABEL, WYKRESÓW, RYSUNKÓW

SPIS FOTOGRAFII

Fot. 1. Wręczenie nominacji Radnym Gminnej Rady Seniorów w Lubiewie.	15
Fot. 2. Widok na budynek socjalno-gastronomiczny i zadaszenie ogniska.	27
Fot. 3. Budynek zaplecza pola namiotowego w na Kąpielisku w Bysławiu oraz wnętrze budynku socjalno-gastronomicznego.....	28
Fot. 4. Budowa sieci kanalizacji sanitarnej w m. Lubiewo.....	28
Fot. 5. Infrastruktura sieciowa i serwerowa zainstalowana w CZS i serwerowni Urzędu Gminy.	29
Fot. 6. Plac zabaw przy żłobku w Bysławiu.....	29
Fot. 7. Plac zabaw przy żłobku w Bysławiu.....	30
Fot. 8. Sprzęt zakupiony do Szkół Podstawowych w Lubiewie i Bysławiu.	30
Fot. 9. Instalacja gazowa w Świetlicy Wiejskiej w Lubiewicach i zbiornik naziemny (okopcowany) przy Świetlicy Wiejskiej w Lubiewicach.....	31
Fot. 10. Wymiana pokrycia dachowego na części budynku świetlicy wiejskiej w m. Wełpin	31
Fot. 11. Podpisanie aktu notarialnego w dniu 2 lipca 2025 r.	36
Fot. 12. Nasadzenia w miejscowości Klonowo	40
Fot. 13. Uczestnicy konkursu - Szkoła Podstawowa w Bysławiu, Lubiewie i Klonowie.....	41
Fot. 14. Jakub Koch – klasa 6 a - Szkoła Podstawowa im. Janusza Korczaka w Bysławiu.....	42
Fot. 15. Filip Kufel – klasa 4b - Szkoła Podstawowa im. Janusza Korczaka w Bysławiu.....	43
Fot. 16. Mieszko Deja – klasa 1a - Szkoła Podstawowa im. Janusza Korczaka w Bysławiu	43
Fot. 17. Rozbudowa drogi Lubiewo - Jania Góra	48
Fot. 18. Przebudowa i termomodernizacja budynku położonego w Bysławiu przy ul. Wodnej 8 – widok przed i po wykonaniu założonych prac.	50
Fot. 19. Przygotowanie materiałów profilaktycznych przez uczniów Szkół Podstawowych w Lubiewie i Bysławiu.....	53
Fot. 20. Realizacja programów profilaktycznych w Szkołach w Lubiewie i Bysławiu.	54
Fot. 21. Podpisanie umów z NGO - 13 marca 2025 r.....	57
Fot. 22. Uczestnicy konkursu.....	59
Fot. 23. Gminne zawody strażackie 2025.....	60
Fot. 24. Gminne obchody dnia strażaka w Cierplewie 2025	62
Fot. 25. Laureaci konkursów.....	63
Fot. 26. Strona www Biblioteki Centrum Kultury i Promocji Gminy Lubiewo (BCKiP).	69
Fot. 27. Ośrodki Zdrowia w Lubiewie i Bysławiu (źródło: mapy google).....	71

Fot. 28. Wyposażenie Gabinetu Stomatologicznego w SP w Lubiewie.....	72
Fot. 29. Ośrodek Zdrowia w Lubiewie – gabinet stomatologiczny przygotowany do pracy.....	72
Fot. 30. Wyposażenie i nowości wydawnicze zakupione w ramach projektu.....	88
Fot. 31. Zajęcia w ramach projektu „Edukacja z wojskiem” w SP w Bysławiu.	89
Fot. 32. Napis 3D na budynku SP w Lubiewie.....	90
Fot. 33. Uroczyste ślubowanie i nadanie aktów.....	92
Fot. 34. Słuchacze UTW w Lubiewie.....	93
Fot. 35. Gra edukacyjna polegająca na odszukaniu 12 wiewiórek.....	95
Fot. 36. Stroje promocyjne wiewiórek.....	95
Fot. 37. Strona promocyjna www.lubiewo.pl	96
Fot. 38. Liczba osób zarejestrowanych w systemie SISMS na dzień 31.12.2025 r.	96
Fot. 39. Kąpielisko w Bysławiu.....	107
Fot. 40. Start XVIII Ogólnopolskiego Ekologicznego Biegu Krainy 3 Wież nad Borami.	109
Fot. 41. Owocowe Biegi Uliczne w ramach XVIII Biegu Krainy 3 Wież nad Borami.....	110
Fot. 42. Podsumowanie Rowerowej Stolicy Polski 2025.....	110
Fot. 43. Lubiewska Olimpiada Seniorów o Puchar Wójta Gminy Lubiewo.	110
Fot. 44. Widok instytucji kultury Gminy Lubiewo – BCKiP (źródło: mapy google).....	111
Fot. 45. Wystawa fotografii Marka Gromka.....	112
Fot. 46. Wokalistki BCKiP.....	112
Fot. 47. Aktywizacja seniorów.....	114
Fot. 48. Spektakl na plaży w Bysławiu - „Pan i Pani O!” w wykonaniu Teatr Pantomimy Mimo	115
Fot. 49. Działalność świetlic wiejskich	116
Fot. 50 . Działalność Klubu Seniora.....	117
Fot. 51. Z działalności bibliotek.....	118
Fot. 52. Obchody 70-lecia Biblioteki.....	119

SPIS TABEL

Tabela 1. Liczba mieszkańców gminy Lubiewo wg. kategorii wiekowych w latach 2022-2025.....	9
Tabela 2. Skład Rady Gminy Lubiewo oraz składy poszczególnych komisji działających przy Radzie Gminy na dzień 31.12.2025 r.	12
Tabela 3. Wykaz softysów w kadencji 2024 – 2029.	16
Tabela 4. Statystyka czynności urzędowych w 2025 roku.....	18
Tabela 5. Kwoty długoterminowych kredytów i pożyczek stan na 31.12.2025 r.	21
Tabela 6. Wysokość stawek opłat i podatków w Gminie Lubiewo w latach 2024-2025.....	22
Tabela 7. Stan zaległości w poszczególnych podatkach i opłatach lokalnych na dzień 31.12.2025 r. ...	23
Tabela 8. Zmniejszenia w stanie mienia komunalnego.....	24
Tabela 9. Dochody uzyskane w 2024 r. z tytułu wykonywania prawa własności.....	25
Tabela 10. Zasób mieszkaniowy Gminy Lubiewo na dzień 31.12.2025 r.	34
Tabela 11. Masa wszystkich wyrobów zawierających azbest (w kg).....	37
Tabela 12. Zestawienie ilości odpadów komunalnych w 2024 i 2025 roku	38
Tabela 13. Zestawienie ilości odpadów komunalnych zebranych z PSZOK w 2024 i 2025 roku.....	38
Tabela 14. Zestawienie ilości odpadów komunalnych zebranych z całego terenu Gminy Lubiewo w 2024 i 2025 roku.....	39
Tabela 15. Wykaz szkół, które wzięły udział w konkursie „Przyroda – nasze wspólne dobro”.....	41
Tabela 16. Dane dotyczące funkcjonowania Programu Czyste Powietrze w latach 2018-2025.....	44
Tabela 17. Liczba złożonych wniosków o dofinansowanie w ramach Programu Czyste Powietrze w latach 2018-2025. Źródło: Opracowanie własne na podstawie danych udostępnionych przez WFOŚiGW w Toruniu.	45
Tabela 18. Drogi gminne – typy powierzchni	47
Tabela 19. Dane liczbowe dotyczące podejmowanych działań w ramach zapobiegawczego i bieżącego nadzoru sanitarnego na terenie Gminy Lubiewo w latach 2022-2025	65
Tabela 20. Ewidencja zakładów na terenie Gminy Lubiewo podlegająca urzędowej kontroli żywności w latach 2022-2025.....	66
Tabela 21. Poziom wydatków na oświetlenie ulic w latach 2022 – 2025.	68
Tabela 22. Ilość uczniów uczęszczających do SP w Lubiewie w latach 2023 – 2025.....	73
Tabela 23. Zatrudnienie nauczycieli SP w Lubiewie.	74
Tabela 24. Obsługa administracyjna i pracownicy obsługi zatrudnieni w SP w Lubiewie.....	74
Tabela 25. Wyniki egzaminu ośmioklasisty – rok szkolny 2024/2025 w SP w Lubiewie.	74
Tabela 26. Liczba uczniów dojeżdżających z poszczególnych miejscowości.	75

Tabela 27. Ilość uczniów uczęszczających do SP w Bystawiu w latach 2023 – 2025.....	75
Tabela 28. Zatrudnienie SP w Bystawiu.....	75
Tabela 29. Obsługa administracyjna i pracownicy obsługi zatrudnieni w SP w Bystawiu.....	75
Tabela 30. Wyniki egzaminu ośmioklasisty – rok szkolny 2024/2025 w SP w Bystawiu.....	76
Tabela 31. Liczba uczniów dojeżdżających z poszczególnych miejscowości do SP w Bystawiu.....	76
Tabela 32. Ilość dzieci uczęszczających do przedszkoli w latach 2023 – 2025.....	77
Tabela 33. Liczba wychowanków dojeżdżających z poszczególnych miejscowości.....	77
Tabela 34. Zatrudnienie w przedszkolu samorządowym.....	77
Tabela 35. Obsługa administracyjna przedszkola (ilość etatów, osób, stanowisko).....	77
Tabela 36. Zatrudnienie w Niepublicznej Szkole Podstawowej w Klonowie.....	78
Tabela 37. Liczba dzieci w żłobku w 2025 r. oraz wysokość przyznanych dotacji.....	79
Tabela 38. Zestawienie wydatków poniesionych przez żłobek w 2025 r.....	79
Tabela 39. Podział środków bieżących na funkcjonowanie oświaty.....	80
Tabela 40. Zestawienie najważniejszych sukcesów uczniów SP w Lubiewie.....	82
Tabela 41. Drużyna unihokeja – SP Lubiewo.....	83
Tabela 42. Zestawienie najważniejszych sukcesów uczniów SP w Bystawiu.....	86
Tabela 43. Zestawienie poziomów współpracy.....	94
Tabela 44. Podmioty gospodarcze z terenu powiatu tucholskiego zarejestrowane w rejestrze REGON.....	97
Tabela 45. Podmioty gospodarki narodowej zarejestrowane w rejestrze REGON.....	98
Tabela 46. Liczba aktualnych zezwoleń na dzień 31.12.2025 r. Źródło: Opracowanie własne.....	101
Tabela 47. Liczba wydanych zezwoleń w 2025 r. Źródło: opracowanie własne.....	101
Tabela 48. Wartość sprzedaży napojów alkoholowych w latach 2018-2025 na terenie Gminy Lubiewo. Źródło: opracowanie własne.....	101
Tabela 49. Powierzchnie gospodarstw rolnych.....	102
Tabela 50. Obiekty sportowo-rekreacyjne w gminie Lubiewo.....	108
Tabela 51. Ilość przyjętych segregowanych odpadów komunalnych w 2025 r.....	123
Tabela 52. Zestawienie: plan i wykonanie oraz % realizacji budżetu ZKGL.....	124
Tabela 53. Pozostałe zadania i usługi.....	125
Tabela 54. Świadczenia pieniężne w 2025 r.....	128
Tabela 55. Świadczenia niepieniężne w 2025 r.....	129

SPIS WYKRESÓW

Wykres 1. Liczba podmiotów w sektorze prywatnym według gmin	98
Wykres 2. Osoby fizyczne prowadzące działalność gospodarczą w powiecie tucholskim	99
Wykres 3. Wykaz bezrobotnych według gmin	100
Wykres 4. Stopa bezrobocia powiatu tucholskiego	100
Wykres 5. Wartość sprzedaży alkoholu w latach 2018-2025 w zł. Źródło: opracowanie własne.	102
Wykres 6. Ilość gospodarstw rolnych w roku 2025	103
Wykres 7. Rodzaje użytków rolnych w gminie Lubiewo.	103
Wykres 8. Liczba korzystających z świadczeń socjalnych pieniężnych lub niepieniężne.	127
Wykres 9. Liczba rodzin / osób korzystających wyłącznie z pracy socjalnej.	127
Wykres 10. Współpraca z Bankiem Żywności w Chojnicach	131
Wykres 11. Procedury niebieskiej karty	133

SPIS RYSUNKÓW

Rysunek 1. Położenie Gminy Lubiewo w woj. kujawsko – pomorskim i powiecie tucholskim.	7
Rysunek 2. Model struktury społeczno-gospodarczej Gminy Lubiewo.....	10
Rysunek 3. Poziom zadłużenia gminy.....	21